



Banca Alta Toscana



CREDITO COOPERATIVO

Banca aderente al Gruppo Bancario Cooperativo Iccrea

RELAZIONE E BILANCIO

D'ESERCIZIO

2018

Banca Alta Toscana Credito Cooperativo S.C.
Iscritta all'Albo delle banche e aderente al Gruppo
Bancario Cooperativo Iccrea iscritto all'Albo dei
Gruppi Bancari con capogruppo Iccrea Banca S.p.A.
esercita la direzione e il coordinamento
Sede: Via IV Novembre, 108 | 51039 Quarrata (PT)
Tel. 0573 70701 | Fax 0573 717591

Iscritta al Registro Imprese di Pistoia C.F./P.IVA 00138580477
Iscritta alla CCIAA di Pistoia al n.3932
Iscritta all'Albo della Banca d'Italia al nr. 3348.00 – Codice ABI 08922.7
Iscritta all'Albo delle Società Coop.ve – sez. coop.ve a mutualità prevalente n.A159491 che ne
Aderente al Fondo Nazionale di Garanzia
Pec: segreteria-bancaaltatoscana@actaliscertymail.it
Email: info@bat.bcc.it | www.bancaaltatoscana.it

INDICE

<u>RELAZIONE SULLA GESTIONE</u>	<u>3</u>
<u>RELAZIONE DEL COLLEGIO SINDACALE</u>	<u>85</u>
<u>RELAZIONE DELLA SOCIETA' DI REVISIONE</u>	<u>89</u>
<u>SCHEMI DEL BILANCIO DELL'IMPRESA.....</u>	<u>98</u>
<u>NOTA INTEGRATIVA</u>	<u>107</u>
PARTE A - POLITICHE CONTABILI	108
PARTE B - INFORMAZIONI SULLO STATO PATRIMONIALE	188
PARTE C - INFORMAZIONI SUL CONTO ECONOMICO	239
PARTE D - REDDITIVITÀ COMPLESSIVA	265
PARTE E - INFORMAZIONI SUI RISCHI E SULLE RELATIVE POLITICHE DI COPERTURA	267
PARTE F - INFORMAZIONI SUL PATRIMONIO	402
PARTE G. - OPERAZIONI DI AGGREGAZIONE RIGUARDANTI IMPRESE O RAMI D'AZIENDA.....	409
PARTE H - OPERAZIONI CON PARTI CORRELATE	411
PARTE I - ACCORDI DI PAGAMENTO BASATI SU PROPRI STRUMENTI PATRIMONIALI	414
PARTE L - INFORMATIVA DI SETTORE	416
ALLEGATI	418

RELAZIONE SULLA GESTIONE

BILANCIO D'ESERCIZIO 2018 - RELAZIONE SULLA GESTIONE

INDICE

PREMESSA

1. Il contesto globale e il Credito Cooperativo
2. La gestione della banca: andamento della gestione e dinamiche dei principali aggregati di stato patrimoniale e di conto economico
3. La struttura organizzativa e operativa della Banca
4. Il presidio dei rischi e il sistema dei controlli interni
5. Indicazioni in merito agli altri contenuti obbligatori della relazione sulla gestione
6. Evoluzione prevedibile della gestione
7. Gli effetti dell'adesione al Gruppo Bancario Cooperativo Iccrea
8. Riferimenti per la Delibera di destinazione degli utili
9. Considerazioni conclusive

Informativa al Pubblico per stato di insediamento (Country by country reporting) ex Art. 89 Direttiva 2013/36/UE ("CRD IV") - Circolare Banca d'Italia n. 285 del 17 dicembre 2013 - Parte Prima, Titolo III, Capitolo 2, allegato A

Premessa

Care Socie, cari Soci,

il 2019 si è aperto per il Credito Cooperativo nel segno dell'avvio operativo dei Gruppi Bancari Cooperativi, che innovano profondamente gli assetti della Categoria, e con la firma da parte di Federcasse e delle Organizzazioni Sindacali dell'accordo di rinnovo del Contratto Collettivo nazionale di lavoro degli oltre 36 mila dipendenti del nostro sistema, scaduto il 31 dicembre 2013. Uno strumento essenziale per accompagnare la peculiare fase di transizione del Credito Cooperativo.

Nel corso del 2018 intensa è stata l'attività normativa riguardante la riforma del Credito Cooperativo nell'ambito della quale Federcasse, d'intesa e con Confcooperative, è stata fortemente impegnata nel rappresentare le peculiarità e gli interessi della categoria. Lo stretto dialogo con Governo, Parlamento, Autorità di vigilanza ha consentito di ottenere importanti riscontri.

Tre provvedimenti - il decreto "milleproroghe", il decreto fiscale e la legge di bilancio - sono intervenuti a:

- precisare ulteriormente nel Testo Unico Bancario i contenuti "caratterizzanti" della riforma del Credito Cooperativo;
- chiarire nell'ambito del Testo Unico della Finanza la connotazione delle azioni delle BCC (strumenti finanziari, non prodotti finanziari);
- ottenere sul piano fiscale l'applicazione della favorevole disciplina del Gruppo IVA ai Gruppi Bancari Cooperativi;
- "sterilizzare" nel consolidamento dei conti delle BCC e delle rispettive Capogruppo l'impatto sui fondi propri, consentendo che tale consolidamento avvenga a valori contabili individuali invece che a fair value.

Il 21 settembre è stata pubblicata nella Gazzetta Ufficiale n. 220, la **Legge 21 settembre, n. 108**, di conversione, con modificazioni, del D.L. 91/2018 (cosiddetto **Milleproroghe**) che, all'articolo 11, è intervenuto sulla Riforma 2016 del Credito Cooperativo, rafforzando il carattere territoriale e le finalità mutualistiche delle singole BCC, sia nelle rispettive aree geografiche di competenza sia all'interno dei Gruppi Bancari Cooperativi di riferimento.

La Legge ha previsto che:

- a) almeno il **60% del capitale della Capogruppo** del Gruppo bancario cooperativo debba essere **detenuta dalle BCC** appartenenti al Gruppo;
- b) lo statuto della Capogruppo stabilisca che i **componenti dell'organo di amministrazione espressione delle BCC** aderenti al Gruppo siano **pari alla metà più due** del numero complessivo dei Consiglieri di amministrazione;
- c) i **poteri della Capogruppo**, oltre a **considerare le finalità mutualistiche**, debbano altresì considerare il **carattere localistico** delle BCC;
- d) con "atto della Capogruppo", debba essere disciplinato un **processo di consultazione delle BCC aderenti in materia di strategie, politiche commerciali, raccolta del risparmio ed erogazione del credito**, nonché riguardo al perseguimento delle **finalità mutualistiche**. Al fine di tener conto delle specificità delle aree interessate, la consultazione deve avvenire mediante "**assemblee territoriali**" delle BCC, i cui pareri non sono vincolanti per la Capogruppo (ma evidentemente costituiscono un riferimento);
- e) vengano riconosciuti, alle **BCC che si collocano nelle classi di rischio migliori, maggiori ambiti di autonomia** in materia di pianificazione strategica e operativa (nel quadro degli indirizzi impartiti dalla Capogruppo e sulla base delle metodologie da quest'ultima definite) nonché un ruolo più ampio nelle procedure di nomina degli esponenti aziendali;
- f) sia un Decreto del **Presidente del Consiglio dei Ministri**, su proposta del Ministro dell'Economia e delle Finanze, sentita la Banca d'Italia, a **stabilire una diversa soglia di partecipazione delle BCC al capitale della Capogruppo**, tenuto conto delle esigenze di stabilità del Gruppo.

La Legge 21 settembre n. 108 ha, in sostanza, rafforzato il controllo delle BCC sul proprio Gruppo Bancario Cooperativo, ribadito l'adozione del principio *risk based* nel concreto esercizio dell'attività dei Gruppi, definito la necessità di adeguati processi di consultazione delle BCC da parte delle Capogruppo.

Nella **Legge 17 dicembre 2018 n. 136** che converte, con modificazioni, il D.L. 23 ottobre 2018, n. 119 (cosiddetto **Decreto "pace fiscale"**), pubblicata lo scorso 18 dicembre in Gazzetta Ufficiale, sono contenute quattro misure di grande interesse per la categoria:

- 1) l'art. 20, comma 1 **estende anche ai Gruppi Bancari Cooperativi** la possibilità di avvalersi - già dal 2019 - dell'istituto del **Gruppo Iva**, con un rilevante beneficio in termini economici;
- 2) l'art. 20, comma 2-ter riconosce la **diversa natura degli strumenti di capitale delle BCC rispetto a quelli emessi dalle società per azioni**, entro una certa soglia di valore nominale. Nei casi in cui la sottoscrizione o l'acquisto risulti di valore nominale non superiore a 1.000 euro o, se superiore, rappresenti la quota minima stabilita nello statuto della banca per diventare socio, purché la stessa non ecceda il valore nominale di 2.500 euro (tenendo conto, ai fini dei limiti suddetti, delle operazioni effettuate nei 24 mesi precedenti), non si applicano gli articoli 21, 23, e 24-bis del TUF, con un'evidente semplificazione operativa, importante anche sul piano strategico delle possibilità di accrescimento delle compagini sociali;
- 3) il nuovo articolo 20-bis interviene sulla disciplina delle **Casse costituite nelle province autonome di Trento e Bolzano**, prevedendo per esse la possibilità di aderire ad un **sistema di tutela istituzionale** di cui all'art. 113 (7) del CRR (Capital Requirements Regulation) **in alternativa al Gruppo Bancario Cooperativo**;
- 4) il nuovo articolo 20-ter introduce una **nuova forma di vigilanza cooperativa per le Capogruppo dei Gruppi Bancari Cooperativi**, finalizzata a verificare la coerenza delle funzioni svolte dalle Capogruppo rispetto alle finalità mutualistiche e territoriali delle BCC aderenti ai Gruppi.

Nel corso dell'iter del provvedimento si è anche provveduto a contrastare alcune proposte normative che, se approvate, avrebbero potuto impattare in maniera rilevante sul processo di evoluzione del Credito Cooperativo.

L'ultimo giorno dell'anno, il 31 dicembre scorso, è stata infine pubblicata nella Gazzetta Ufficiale n. 302 la Legge 30 dicembre 2018, n. 145 (Legge di Bilancio 2019), in vigore dal 1 gennaio 2019.

In essa, al comma 1072, è contenuta una norma di diretto interesse per le BCC e i GBC.

Tale comma, che apporta alcune modifiche all'articolo 38 del D.Lgs. n. 136 del 2015 sui bilanci di banche e intermediari finanziari, interviene sulla disciplina delle scritture contabili dei Gruppi Bancari Cooperativi. Recependo nell'ordinamento italiano una disposizione contenuta all'interno della Direttiva 86/635/CEE, si chiarisce che, ai fini della redazione del bilancio consolidato, la società Capogruppo e le banche facenti parte del Gruppo costituiscono un'unica entità consolidante.

Ne consegue che, nella redazione del bilancio consolidato, le poste contabili relative a Capogruppo e banche affiliate possono essere iscritte con modalità omogenee, consentendo il consolidamento a valori contabili individuali invece che a fair value con una potenziale sterilizzazione, anche su base consolidata, degli impatti sui fondi propri dei Gruppi Bancari Cooperativi.

Il 9 gennaio scorso è stato sottoscritto l'Accordo di rinnovo del contratto collettivo nazionale di lavoro per il personale del Credito Cooperativo, scaduto nel 2013.

L'Accordo si sviluppa su due direttrici:

1. **di immediata efficacia:**

- parte retributiva:
 - Incremento voce stipendio di 85,00 euro mensili con riferimento al lavoratore inquadrato nella 3^a area professionale, 4° livello retributivo
 - Tabellizzazione EDR ex CCNL 21.12.2012
 - Disciplina Premio di risultato 2019
- parte normativa:
 - Titolarità ai Gruppi Bancari Cooperativi delle procedure di cui all'art. 22 c.c.n.l., nonché altre procedure di informazione e consultazione sindacale prima di competenza delle Federazioni

- Titolarità ai Gruppi Bancari della Contrattazione integrativa a partire dal 1.1.2020, salvo diverse specifiche esigenze territoriali che risulteranno condivise
- In caso di trasferimento, aumentata da 30 a 50 Km la distanza dalla precedente sede di lavoro oltre la quale va richiesto il consenso al lavoratore
- Introdotta la non reiterabilità del trasferimento del lavoratore entro 12 mesi dal trasferimento precedente
- Abrogato il livello retributivo di inserimento professionale
- Reintrodotta inquadramento inferiore della durata di 18 mesi per i contratti di apprendistato
- Possibilità di superare le 40 ore settimanali e apertura al sabato per le filiali che operano presso aree territoriali montane o rurali distanti dai centri di offerta di servizi
- Ribadito impegno a continuità di servizio alle comunità colpite da calamità naturali
- Orario di apertura sportello modulabile fra le ore 8 e le ore 20
- Per l'anno 2019, in via sperimentale, fruizione di una giornata di permesso ex festività di cui ovvero di 7,5 ore attraverso la prestazione di attività di volontariato sociale, civile ed ambientale, da svolgersi entro l'anno di maturazione ed opportunamente documentata ovvero da devolvere alla "banca del tempo".

2. **di tipo programmatico**, da sviluppare con Segreterie nazionali delle Organizzazioni sindacali che riguarderà:

- Istituzione del FOCC (Fondo per l'occupazione del Credito Cooperativo)
- Assetti contrattuali di Categoria (contrattazione integrativa di Gruppo)
- Continuità dialogo sindacale, attivazione dell'Osservatorio nazionale (art. 12 CCNL)
- Revisione disciplina del Premio di risultato, anche rispetto ad indicatori economici della banca mutualistica
- Valorizzazione nel CCNL del Credito Cooperativo delle esigenze specifiche del Sistema BCC
- Adeguamenti alla normativa del lavoro
- Sistema di classificazione del personale e impiego delle professionalità
- Misure di conciliazione dei tempi di vita e di lavoro, pari opportunità, welfare aziendale
- Sviluppo sostenibile delle comunità, promozione politiche aziendali di tutela dell'ambiente e di risparmio energetico
- Adeguamento disciplina contrattuale sulla salute e sulla sicurezza nei luoghi di lavoro.

Per il Credito Cooperativo la sfida in campo, ora, è quella di tradurre nel linguaggio e nella prassi della contemporaneità la mutualità bancaria, con il supporto del Gruppo bancario cooperativo per rafforzare il servizio ai nostri soci, ai clienti, alle comunità locali.

Nel corso del 2018 e nei primi mesi del 2019 si sono compiuti passaggi fondamentali per la costituzione del Gruppo Bancario Cooperativo Iccrea cui la nostra Banca ha aderito.

In esito alla riforma del Testo Unico Bancario compiuta con la legge 49 del 2016 e con le relative disposizioni attuative della Banca d'Italia, Iccrea Banca, con il costante supporto delle BCC aderenti, ha avviato il 27 aprile 2018 la fase autorizzativa del Gruppo innanzi la Banca Centrale Europea e la Banca d'Italia mediante la predisposizione e la trasmissione della relativa istanza corredata dalla documentazione.

Il successivo 24 luglio, la BCE ha rilasciato a Iccrea Banca il provvedimento di accertamento di cui all'art. 37-ter, comma 2, del TUB.

Nel settembre scorso, con il consolidamento del quadro normativo inerente la riforma con la legge 108/18, si è quindi avviato il processo di adesione al Gruppo, attraverso la definizione, d'intesa tra la Banca e la Capogruppo, tra l'ottobre e il dicembre scorsi, e la successiva adozione da parte dell'assemblea dei soci, delle modifiche allo statuto della Banca sulla base del testo dello statuto tipo delle BCC aderenti al Gruppo, nonché del nuovo Regolamento elettorale ed assembleare del Gruppo Bancario Cooperativo Iccrea.

La Banca ha quindi sottoscritto il contratto di coesione e l'accordo di garanzia che sono stati, con lo statuto modificato, trasmessi alla Banca d'Italia e alla BCE il 18 gennaio scorso in allegato all'istanza di iscrizione all'Albo dei gruppi bancari.

Il procedimento si è concluso positivamente lo scorso 4 marzo, data di iscrizione del Gruppo Bancario Cooperativo Iccrea all'Albo dei gruppi bancari ai sensi dell'art. 64 del T.U.B.

1. IL CONTESTO GLOBALE E IL CREDITO COOPERATIVO

1.1. Lo scenario macroeconomico di riferimento

Nei primi nove mesi del 2018, l'economia mondiale è tornata a rallentare (+3,4 per cento di variazione annua media della produzione industriale) dopo la decisa accelerazione registrata nel corso del 2017 (+3,5 per cento da +1,9 per cento del 2016).

In particolare, la decelerazione dell'attività economica globale è stata trainata dal Giappone (+1,5 per cento nel 2018 da +4,3 per cento nel 2017) e dalla Zona Euro (+2,1 per cento nel 2018 da +3,1 per cento nel 2017), che tra le economie avanzate (+3,4 per cento da +3,5) hanno contribuito negativamente. Nelle economie emergenti l'attività economica è salita del 3,8 per cento nei primi nove mesi del 2018 (da +3,9 per cento del 2017). L'inflazione mondiale è diminuita nel 2018 (+3,6 per cento annuo in media da +3,7). L'economia cinese, che aveva chiuso il 2017 con un tasso di crescita annua del PIL pari al 6,8 per cento nel quarto trimestre (+6,9 per cento annuo in media), nei primi tre trimestri del 2018 è cresciuta del 6,7 per cento annuo di media (ma in calo, +6,5 per cento nel terzo). La produzione industriale ha seguito una dinamica simile (+6,1 per cento annuo in media nei primi undici mesi del 2018 da +6,6 per cento medio nel 2017, ma in calo a +5,4 per cento annuo a novembre da +5,9 per cento).

Negli Stati Uniti, la crescita annualizzata del PIL in termini reali ha evidenziato un'accelerazione nel corso del 2018 (+3,4 per cento annuo nel terzo trimestre +3,2 per cento di media dei primi due trimestri) facendo registrare una crescita media complessiva (+3,3 per cento) significativamente superiore a quella del 2017 (+2,5 per cento, +2,0 per cento nel 2016).

L'attività economica è migliorata notevolmente su base annua nel 2018 (+3,9 per cento di media dei primi undici mesi dell'anno, con un picco nel terzo trimestre, +5,0 per cento annuo di media). Il grado di utilizzo degli impianti è significativamente cresciuto (78,5 per cento a novembre 2018, 77,9 per cento annuo di media nei primi undici mesi da 76,1 per cento nel 2017). D'altra parte, gli indicatori congiunturali e anticipatori come il *leading indicator* (+6,1 per cento annuo di media da +4,1 per cento), l'indice dell'*Institute for Supply Management (ISM)* manifatturiero (salito da 57,4 punti di media annua del 2017 a 58,8 del 2018), l'indice dei Direttori degli acquisti di Chicago (62,4 punti di media nel 2018 da 60,8 nel 2017) e l'indice PMI manifatturiero (55,4 punti di media nel 2018 da 53,6 nel 2017) lasciano intravedere prospettive di espansione anche nella prima metà del 2019.

Nel corso del 2018, l'inflazione al consumo tendenziale si è stabilizzata al di sopra del livello obiettivo fissato dalla *Federal Reserve* (+2,5 per cento di media annua dal 2,1 per cento del 2017), mentre i prezzi alla produzione nei primi undici mesi del 2018 sono aumentati del 2,8 per cento annuo di media (da +2,3 per cento del 2017).

Nel mercato del lavoro, la creazione di nuovi posti è rimasta robusta (220 mila unità in media d'anno nei settori non agricoli, a fronte di 182 mila nel 2017). In ogni caso, il tasso di disoccupazione si è consolidato su un livello di poco inferiore al 4,0 per cento (3,9 per cento a dicembre, 3,9 di media annua dal 4,4 per cento del 2017), mentre il tasso di sottoccupazione è sceso dal 4,0 al 3,7 per cento.

Nella Zona Euro il prodotto interno lordo ha segnato nel terzo trimestre del 2018 un rallentamento rispetto alla prima metà dell'anno (+1,6 per cento annuo a settembre da +2,2 per cento di giugno, +2,4 di marzo e +2,5 per cento di media del 2017).

La produzione industriale ha rallentato nella seconda metà del 2018 (+0,9 per cento di crescita annua media tra luglio e ottobre del 2018, a fronte di +2,8 per cento tra gennaio e giugno, di +2,0 per cento nei primi dieci mesi del 2018 e di +3,0 per cento nel 2017). L'indice sintetico Eurocoin, che fornisce una misura aggregata dell'attività economica dell'area Euro, è sceso in misura importante nel corso del 2018 (0,64 punti di media nei primi undici mesi dell'anno da 0,71 del 2017, 0,50 da luglio a novembre). Il PMI manifatturiero si è confermato in calo ma in zona di espansione tutto il 2018, attestandosi su un valore di chiusura di 51,2 punti (54,5 di media nel 2018 da 55,6 punti di media nel 2017).

I consumi hanno rallentato nel corso del 2018 (+1,5 per cento di variazione annua media da +2,3 del 2017), così come la fiducia dei consumatori si è riportata su valori negativi da giugno 2018 (dopo 7 mesi di espansione). L'inflazione si è attestata intorno al 2,0 per cento nella seconda metà del 2018 (+2,07 per cento di media tra giugno e novembre da +1,38 per cento tra gennaio e maggio, +1,75 per cento di media da gennaio a novembre, +1,54 per cento nel 2017).

In **Italia**, il prodotto interno lordo è tornato a rallentare in termini annui, a decrescere in termini trimestrali. A settembre 2018 (l'ultimo disponibile) il PIL è risultato in crescita annua dello 0,7 per cento (+1,1 per cento di media nei primi tre trimestri, da +1,6 per cento nel 2017). Contestualmente, si sono manifestati segnali coerenti di moderazione dell'attività economica.

La ripresa italiana dalla crisi del 2008 è arrivata solo nel 2014-2015, in ritardo sugli altri principali Paesi, fra l'altro senza interessare tutti i settori (per esempio l'edilizia è ancora debole). Adesso l'Italia si trova ad affrontare una congiuntura economica in rallentamento.

La variazione annua media della produzione industriale nei primi 10 mesi del 2018 è stata dell'1,6 per cento (da +3,7 per cento nel 2017, +2,1 per cento nel 2016), toccando picchi negativi a luglio e agosto (rispettivamente -1,3 per cento e -0,8 per cento annui). L'utilizzo della capacità produttiva è passato dal 76,3 per cento di media annua nel 2016 al 76,8 per cento nel 2017 al 78,1 per cento nei primi tre trimestri del 2018, il fatturato da +5,4 per cento di variazione annua media del 2017 a +3,8 per cento dei primi nove mesi del 2018. Gli indicatori anticipatori sulla fiducia delle imprese e dei direttori degli acquisti dei diversi settori nel corso del 2018 sono scesi, alcuni addirittura sotto la soglia di espansione (il PMI manifatturiero a 48,6 punti a novembre 2018, 52,7 punti di media nei primi undici mesi dell'anno dai 56,0 del 2017) lasciando intravedere un ulteriore indebolimento congiunturale nel 2019.

I dati di proiezione stimano per quest'anno un Pil pari allo 0,6%, 0,4 punti percentuali in meno rispetto a quanto valutato in precedenza. Sono scesi anche i consumi delle famiglie: nel terzo trimestre, in rallentamento graduale dall'inizio dell'anno, si sono ridotti dello 0,1 per cento, come pure gli investimenti, diminuiti dell'1,1% nel terzo trimestre (e si aspetta un rallentamento dei piani d'investimento delle imprese anche nel 2019). Questi i dati forniti dal Centro Einaudi di Torino sul Rapporto sull'Economia Globale e Italia. La competitività (parzialmente) ritrovata dell'export si manifesta anche nella progressione del potere d'acquisto delle esportazioni italiane: tra il 2009 (anno base di questi calcoli) e il 2017, si è registrato un incremento del 25%, ossia a un tasso annuo di quasi il 3 per cento. I risultati positivi delle esportazioni hanno dato una spinta robusta alla variazione del Pil senza peraltro riuscire a spingerlo in prossimità del 2%, obiettivo macroeconomico importante, nel medio periodo, per ridurre in maniera "indolore" (senza tagli alla spesa pubblica) il rapporto debito pubblico/Pil. Una caratteristica distintiva della situazione italiana è la presenza di una consistente e crescente fascia di popolazione povera, secondo le definizioni ormai accettate a livello europeo. L'aumento della povertà è stato accelerato dalla recessione post-2008.

L'inflazione, misurata dalla variazione annua dell'indice nazionale dei prezzi al consumo, è scesa nella seconda metà dell'anno (+1,1 per cento annuo a dicembre 2018).

Per quanto riguarda il quadro congiunturale relativo al territorio in cui opera la Banca, che si estende in sette province, quelle di Pistoia, Prato, Firenze e, marginalmente su quelle di Pisa, Lucca, Modena e Bologna, il 4° rapporto IRES 2018 denota una fase di moderazione del ciclo regionale.

All'opposto di quanto si è verificato nei primi sei mesi del 2017, ovvero un ciclo espansivo con una buona intonazione, la decelerazione dell'economia italiana nella prima parte del 2018 ha chiaramente influito sul rallentamento dell'economia toscana, dipendente soprattutto da una revisione al ribasso delle aspettative e dalla frenata dei mercati esteri. La tenuta del PIL toscano nel 2018 con una crescita che non dovrebbe andare oltre lo 0,8% è prevalentemente spiegata da un comportamento avverso dei mercati esteri rispetto a quanto si era verificato nel corso del 2017, in cui le esportazioni hanno avuto un ruolo rilevante nel trainare il ciclo espansivo; nel 2018 sono state proprio le esportazioni che hanno mostrato una dinamica debole andando a determinare un contributo delle esportazioni nette sostanzialmente negativo. Riguardo alle componenti della domanda interna, si rileva una moderazione della dinamica per i consumi (da +1,4% a +0,7%). Tale andamento non va letto in termini prettamente negativi, in quanto è da considerare il fatto che riflette un sostanziale cambio delle abitudini di consumo, in cui il commercio elettronico ha svolto un ruolo assai rilevante nel ridurre i costi per il consumatore, determinando una attenuazione della elasticità della domanda di beni e servizi di consumo rispetto al reddito. Il contributo positivo alla crescita caratterizzante la domanda interna deriva prevalentemente dall'attività di investimento delle imprese (+4%) nel 2018 che beneficia ancora degli incentivi fiscali, in grado di chiarire, in parte, l'incongruenza fra contesto economico e decisioni di investimento. Nel corso del 2019 potrebbe risultare moderata la tensione sul versante inflazione, con un andamento del deflatore dei consumi pari a circa il +1,2%: tale

andamento oltre a riflettere l'aumento dei prezzi della materie prime energetiche (che incide in misura prevalente), esprime anche un aumento della dinamica salariale, che rimane comunque contenuto, ma che deriva da una migliore predisposizione del mercato del lavoro, insieme a una crescita dei salari contrattuali guidata dagli aumenti che hanno riguardato la pubblica amministrazione nel 2018 e nell'anno in corso l'aumento salariale, esaurendosi nel pubblico impiego dovrebbe rafforzarsi nel comparto privato.

Per rendere completo il quadro economico di riferimento, si riportano brevi considerazioni sulle principali aree di riferimento.

Area di Pistoia

Il Centro Studi di Confindustria Toscana Nord ha svolto un'indagine congiunturale sulle imprese manifatturiere con più di 9 addetti che ci mostra una situazione tra le migliori province toscane.

L'anno 2018 ha visto tassi di crescita positivi nella produzione industriale, anche nel quarto trimestre con un tasso di incremento (+4,6% sul corrispondente periodo del 2017) superiore alla media dell'area Toscana Nord (+1,7%). La chiusura dell'anno, +4,3% rispetto al 2017, è anch'essa la migliore fra le tre province. Questi buoni risultati sono dovuti quasi esclusivamente alla crescita del comparto metalmeccanico, con il contributo essenziale dei mezzi di trasporto, che segnano +20,4% tendenziale, un tasso di crescita simile a quello visto nel secondo e terzo trimestre. La crescita è però accompagnata dalla contrazione consistente del portafoglio ordini, sia dall'interno che dall'estero, purtroppo il quadro nazionale è all'insegna della preoccupazione e quello internazionale dell'incertezza. Risulta inoltre evidente dall'indagine una polarizzazione dei risultati, fortemente condizionati in positivo da singole realtà aziendali. Per il comparto dei minerali non metalliferi, quali chimica e plastica, i dati del quarto trimestre confermano la frenata dei livelli produttivi (-3,3%, un po' attenuata rispetto al trimestre precedente che aveva chiuso a -5,6%). Il 2018 ha così registrato una media annua negativa della produzione (-2,1% rispetto al 2017). Il settore della trasformazione alimentare mostra ancora una flessione della produzione nel quarto trimestre (-1,1%), anche se a livello generale i dati mostrano un recupero sul finire dell'anno, chiudendo a quota -3,2% rispetto alla produzione del 2017. Fra i settori della moda, nel tessile si registra una flessione dei livelli produttivi (-2% nel quarto trimestre, -2,3% come chiusura del 2018); analoghe le prestazioni di abbigliamento e maglieria, in leggera frenata rispetto all'anno precedente (-1,9 il trimestre, -0,3% la chiusura del 2018). Il settore del cuoio e calzature si distingue in positivo, non soltanto all'interno del comparto moda, ma più in generale fra i settori manifatturieri pistoiesi, per la crescita prolungata della produzione, confermata, pure se in rallentamento, anche nel quarto trimestre del 2018 (+1,2% tendenziale: la progressione dei tre trimestri precedenti è +8,9%, +2,1%, +3,6% e la chiusura del 2018, +4,0%). Anche questo settore è caratterizzato da una polarizzazione dei risultati, con pochi e consistenti casi di crescita aziendale in un contesto generale meno performante. La produzione di carta e articoli cartotecnici mostra una flessione tendenziale nell'ultimo trimestre, con un -2,3% che porta la chiusura dell'anno a -1,0%. In lieve arretramento purtroppo troviamo ancora il settore del mobile, con un -1,5% del quarto trimestre che porta la chiusura dell'anno a -2,5%. L'andamento dell'economia in provincia di Pistoia potrebbe indurre a soddisfazioni; due settori tipizzanti del territorio (la metalmeccanica e il calzaturiero) trascinano la produzione industriale, con tassi di incremento assolutamente significativi, ma tutti gli altri comparti continuano a soffrire, in un momento in cui le prospettive internazionali per un verso (la flessione della produzione industriale di alcuni paesi di assoluto riferimento, quale Germania e Francia, lo spauracchio del fenomeno Brexit, i rapporti problematici fra Usa e Cina) e il quadro nazionale dall'altro (che descrive un paese fermo) preoccupano.

Area di Prato

La produzione industriale a Prato, dalle rilevazioni del Centro studi Confindustria Toscana Nord, risulta essere nel quarto trimestre 2018 una stabilità con un +0,5% tendenziale, decelerando il ritmo di crescita dinamico registrato nei primi nove mesi dell'anno. La provincia ha chiuso poi l'anno con una media tendenziale della produzione del +2,5% (Italia +1,4%). Il rallentamento del quarto trimestre è dovuto principalmente alla metalmeccanica, comprensiva del meccanotessile: dopo i primi tre trimestri all'insegna di una crescita significativa, il settore ha vissuto una battuta di arresto con una contrazione della produzione industriale (-3,4% tendenziale), da ascrivere soprattutto alla diminuzione della componente interna della domanda. Il 2018 si conclude per la meccanica pratese con un aumento medio annuo del +2,1%. Prosegue nel quarto trimestre la crescita nel settore abbigliamento e maglieria pratese, che segna +6,1%, a fronte di un calo della produzione a livello Italia (-3,3% tendenziale). Nell'area del distretto industriale il settore tessile rallenta, stabilizza le attività (-0,2% tendenziale a fronte del -5,6% del livello nazionale); nella media dell'anno il tessile di Prato aumenta tendenzialmente la produzione del +1,5% rispetto al 2017. I produttori di filati nel quarto trimestre ridimensionano fortemente l'attività (+1,5%, dopo il +12% del terzo trimestre), chiudendo un anno comunque di ripresa a +4,8% sul 2017, a fronte di un dato a livello nazionale, che include però anche le filature conto terzi, molto più debole (-12,2% il trimestre, -4,8% la media

annuale). La produzione di tessuti (comprendenti tutte le tipologie, ovvero oltre ai tessuti trama-ordito per abbigliamento, anche quelli a maglia, i tessili tecnici, jacquard, TNT, gli speciali, ecc.) prosegue con il discreto andamento avviato a fine 2017 e protrattosi nel 2018, confermando i livelli di attività degli ultimi due trimestri (+3% la produzione tendenziale del trimestre, +3,2% la media annua del 2018). Anche la produzione di tessuti del distretto mostra un andamento medio migliore rispetto a quello nazionale (-5,6% nel trimestre e una media annua del +1,3%). Le lavorazioni conto terzi del tessile (filature, ritorciture, tessiture, orditure, tintorie e finissaggi) mostrano nel distretto una tendenza alla contrazione (-3,8% produzione tendenziale del quarto trimestre), chiudendo il 2018 con una diminuzione dei volumi lavorati del -1,3% rispetto al 2017. L'aggregato degli altri settori manifatturieri, diversi da tessile, moda e meccanica (per la maggior parte industrie alimentari, della plastica, della chimica e produzione di mobili e materassi) sperimenta un aumento dei livelli di attività nel quarto trimestre (+3,5% la produzione tendenziale; +3,8% la media annua) che sancisce il trend di crescita negli ultimi due anni.

Risultati annuali quindi positivi, nonostante un quarto trimestre debole, anche per un settore come il tessile che a livello nazionale mostra segni di chiara sofferenza.

Area Empolese-Valdelsa

Nel comprensorio Empolese-Valdelsa l'occupazione è cresciuta nel 2018, ma sono aumentati anche i precari. La situazione presenta luci ed ombre, tra le 'luci' ci sono i numeri: l'Empolese Valdelsa resta un motore dell'economia regionale con un numero di occupati che rappresenta oltre il 50% della popolazione attiva (53.500 occupati, di cui 42.500 lavoratori dipendenti), un dato che fa del territorio quello con la maggiore densità occupazionale della Toscana. Nell'ultimo quinquennio l'occupazione è aumentata di 5.600 unità recuperando in termini numeri i livelli del periodo ante-crisi. A fare da testa d'ariete per l'Empolese il settore manifatturiero e quello della moda (calzature, tessile, pelletteria) che conta 9mila dipendenti e ha visto una crescita occupazionale del 25%. In crescita anche il settore del commercio (+13%), i servizi all'impresa (aumento di oltre 1400 unità) e i settori del turismo, del trasporto e facchinaggio e della sanità privata (da 100 a 240 addetti). Resistono il chimico-plastico che conta 1400 addetti e il metalmeccanico che ne conta 1250, mentre in lieve calo l'agroalimentare. La media occupazionale nell'Empolese è del 53%, più alta rispetto all'area Valdelsa, stesso dicasi per i livelli di reddito, più alti nell'Empolese.

L'economia locale, quindi, è forte e sembra reggere con piccoli segni di ripresa, un territorio che ha sofferto più di altri il rallentamento dell'export a livello internazionale, soprattutto in relazione alle esportazioni connesse a moda e pelletteria che continuano a essere un punto importante di attività.

1.2. La politica monetaria della BCE e l'andamento dell'industria bancaria europea

Il Consiglio direttivo della BCE nel corso del 2018 ha lasciato inalterati i tassi ufficiali sui depositi, sulle operazioni di rifinanziamento principale e sulle operazioni di rifinanziamento marginale rispettivamente al -0,40, allo 0,00 e allo 0,25 per cento. Nello stesso anno, a giugno, è stato annunciato il dimezzamento a partire da gennaio 2018 degli importi di titoli acquistati mensilmente all'interno del cosiddetto *Quantitative Easing*. La riduzione degli acquisti da 30 miliardi di euro a 15 miliardi è diventata operativa da ottobre a dicembre, mentre sono stati azzerati dal 2019.

Il *Federal Open Market Committee (FOMC)* della *Federal Reserve* ha modificato verso l'alto i tassi ufficiali sui *Federal Funds* di 25 punti base in ben quattro circostanze (marzo, giugno, settembre e dicembre) per un totale di un punto percentuale. L'intervallo obiettivo sui *Federal Funds* è stato portato ad un livello compreso fra 2,25 e 2,50 per cento.

1.2.1. Andamento strutturale dell'industria bancaria europea

Nel 2018 è proseguito il processo di razionalizzazione del settore bancario europeo, in linea con il trend evidenziato negli ultimi anni, con una progressiva contrazione in termini di banche e sportelli.

Il numero di istituti di credito a dicembre 2018 si è attestato a 4.598 unità, in calo di oltre 3 punti percentuali rispetto all'anno precedente (4.769 unità). Questa contrazione ha riguardato tutti i paesi dell'Eurozona. In Germania, infatti, il numero di istituzioni creditizie è passato da 1.632 unità del 2017 alle 1.584 unità del 2018. In Francia la riduzione ha sfiorato i 3 punti percentuali (da 422 a 409 unità), al pari delle istituzioni creditizie spagnole, diminuite di 6 unità nell'ultimo anno.

Tale tendenza appare decisamente più marcata se si considera l'evoluzione del numero di sportelli. Nel quinquennio che va dal 2013 al 2017 (ultimo dato disponibile per questa variabile), il numero di sportelli delle istituzioni creditizie dell'area Euro è passato da 164.204 a circa 142.851 unità, un calo di oltre 13 punti percentuali che sembra essersi concretizzato in maniera più significativa nel triennio 2015 - 2017, durante il quale sono stati chiusi oltre 14 mila sportelli. La riduzione sembra aver interessato principalmente la Spagna e la Germania, mentre il dato nel 2017 è apparso stabile in Francia e nei Paesi Bassi.

Parallelamente, anche il numero di dipendenti ha continuato ad evidenziare un trend decrescente (-2 punti percentuali tra il 2016 ed il 2017). Il totale dei dipendenti nell'Eurozona infatti è sceso a circa 1.916 mila unità. Tale flessione comunque è apparsa moderatamente diversificata. In particolare si segnala una contrazione del 4,5 per cento in Italia, dell'1,6 per cento in Francia e del 2,1 per cento in Spagna, a fronte di una sostanziale stabilità del valore registrato in Germania.

I principali indicatori strutturali riferiti al sistema bancario italiano sono risultati in linea con quelli dei paesi con simile struttura bancaria.

1.2.2. Andamento dell'attività bancaria

L'andamento dell'attività bancaria europea nel 2018 è stato caratterizzato da una prosecuzione della fase espansiva, in linea con il trend osservato nell'anno precedente. Tale tendenza sembra aver beneficiato, in primis, della sostanziale stabilità del quadro congiunturale macroeconomico dell'Eurozona. In linea generale, si è assistito ad un mantenimento della crescita dei prestiti al settore privato, in virtù dai complessivi miglioramenti sia dal lato della domanda che dell'offerta, ai quali si sono associati i progressi compiuti dalle istituzioni creditizie sul piano dei risanamenti dei propri bilanci.

Dal lato degli impieghi, si è confermato il trend positivo che aveva caratterizzato il biennio 2016-2017. Il tasso di crescita sui dodici mesi dei prestiti delle istituzioni creditizie al settore privato (corretto per l'effetto di cessioni, cartolarizzazioni e per il *notional cash pooling*), a settembre 2018 è risultato pari al 3,4 per cento su base annua.

Entrando nel dettaglio settoriale, gli impieghi a società non finanziarie sono aumentati dell'1,9 per cento sia nel 2016 che nel 2017. La crescita si è poi consolidata nell'anno successivo (2,2 per cento su base annuale nel I trimestre, 2,5 per cento nel II trimestre e 3,1 per cento nel III trimestre), fino ad arrivare, nell'ultima rilevazione disponibile riferita al mese di settembre 2018, ad uno stock di finanziamenti pari a 4.394 miliardi. L'incremento ha interessato maggiormente gli impieghi con durata compresa tra 1 e 5 anni (+4,7 per cento la variazione su base annuale nel III trimestre del 2018) e superiore ai 5 anni (+2,6 per cento), a fronte di una crescita di circa 3,3 punti percentuali della componente con durata inferiore ad 1 anno, segnando quest'ultima una parziale accelerazione rispetto ai valori riscontrati nei trimestri precedenti (+2,5 per cento nel I trimestre e +1,2 per cento nel secondo).

Per quanto riguarda gli impieghi destinati alle famiglie, nell'anno in corso si è assistito ad un consolidamento ed irrobustimento del trend di crescita che aveva caratterizzato il biennio precedente. Nel primo trimestre del 2018 l'aggregato è aumentato sui 12 mesi del 3 per cento, un valore che si è confermato poi nel trimestre successivo, per poi salire marginalmente al 3,1 per cento nel III trimestre. La crescita è stata alimentata dal sostanziale incremento delle componenti legate al credito al consumo ed ai mutui per l'acquisto di abitazioni, che nel III trimestre sono salite rispettivamente del 6,6 e del 3,2 per cento annuo, mentre si è mantenuta in calo la voce legata agli "altri prestiti" (-0,7 per cento). A settembre 2018, il totale dei prestiti alle famiglie è stato pari a 5.698 miliardi di euro (5.976 miliardi se si tiene conto delle correzioni per cessioni e cartolarizzazioni), di cui 4.310 miliardi per mutui e 675 miliardi destinati al credito al consumo.

Dopo aver registrato un sostanziale incremento nel 2017, i depositi delle istituzioni bancarie europee nel 2018 sono aumentati ma a tassi di crescita progressivamente ridotti. I depositi di società non finanziarie sono cresciuti su base annua del 5,3 per cento nel I trimestre, del 4,9 per cento nel trimestre successivo e del 4,5 per cento nel III trimestre, a fronte dell'incremento di 8,6 punti percentuali sperimentato nell'anno precedente. Un contributo rilevante è stato portato dai depositi a vista (+6,8 per cento rispetto al III trimestre 2017), mentre è proseguita ed in parte accentuata la contrazione registrata dai depositi con durata prestabilita inferiore ai 2 anni (-7,4 per cento annuo nel III trimestre del 2018, a fronte di una riduzione su base annua del 5,2 per cento nel trimestre precedente). Parallelamente, sono saliti in maniera significati i pronti contro termine (+27,6 per cento, sempre su base annuale). A settembre, il totale dell'aggregato è risultato pari a 2.325 miliardi. In merito ai depositi delle famiglie, durante l'anno hanno evidenziato tassi di variazione positivi e crescenti. Dopo l'incremento del 4,2 per cento del 2017 infatti, sono aumentati del 4 per cento nel I trimestre, del 4,5 nel II trimestre e del 4,6 per cento nel III trimestre, fino ad arrivare, nell'ultima rilevazione disponibile, ad uno stock di circa 6.539 miliardi di euro. Anche in questo caso, l'aumento è stato trainato dalla crescita dei depositi a vista (+8,3 per cento su base annua nel I trimestre del 2018, +8,6 per cento nel secondo e +8,4 per cento nel terzo), a fronte di una riduzione dei

depositi con durata prestabilita fino a 2 anni (-10 per cento su base annua) e dei pronti contro termine (-46 per cento nei 12 mesi).

Per quanto riguarda i principali tassi d'interesse, nel corso dell'anno si è assistito ad una conferma della tendenza ribassista osservata nel 2017. Ad agosto 2018 (ultima rilevazione disponibile), l'indicatore composito del costo del finanziamento alle società non finanziarie è sceso all'1,65 per cento (a dicembre 2017 l'indice era pari all'1,71 per cento), mentre lo stesso indicatore, riferito al costo del finanziamento alle famiglie per l'acquisto di abitazioni, si è marginalmente ridotto fino a registrare l'1,81 per cento. La contrazione di quest'ultimo indicatore è risultata tuttavia meno significativa.

1.2.3. I principali indicatori di rischio

Le più recenti statistiche pubblicate dall'EBA¹ indicano una robusta dotazione patrimoniale delle banche europee con un CET1 medio del 14,7 per cento nel terzo trimestre del 2018. Le banche piccole e medie registrano i valori più elevati (oltre il 16 per cento) rispetto alle banche grandi (14 per cento).

Anche la qualità del portafoglio creditizio è in progressivo miglioramento: l'incidenza delle esposizioni deteriorate sulle esposizioni creditizie lorde si è attestata al 3,4 per cento, il valore più basso da quando è stata introdotta la definizione armonizzata di crediti deteriorati. Questa tendenza si rileva in tutte le classi dimensionali di banche anche se permangono significative differenze tra singoli paesi. Il *coverage ratio* medio si attesta intorno al 46 per cento. Il *cost income* medio registra il valore del 63,2 per cento; le banche tedesche e francesi mostrano i valori più elevati (con rispettivamente l'80 per cento e il oltre il 70 per cento) mentre le banche italiane si attestano sulla media europea. Dal punto di vista dimensionale sono le banche medie a registrare il valore più contenuto (intorno al 60 per cento) mentre le banche piccole e grandi mostrano valori simili. Il ROE medio si mantiene intorno al 7 per cento, più elevato per le banche piccole (oltre l'11 per cento) rispetto alle medie e grandi.

1.3. L'andamento delle BCC-CR nel contesto dell'industria bancaria

Cenni sull'andamento recente dell'industria bancaria italiana²

Dopo la sensibile ripresa rilevata nel 2017, l'andamento del sistema bancario italiano nel 2018 è stato complessivamente soddisfacente: nel corso dell'anno la situazione dei conti è andata migliorando e si stima che l'anno si sia chiuso con un utile di esercizio, anche se molto limitato. Persistono, però, alcuni elementi di criticità e l'incerta congiuntura economica potrebbe penalizzare la redditività nel prossimo futuro.

Sul fronte degli impieghi, il 2018 ha confermato il buon andamento dei finanziamenti alle famiglie consumatrici e, nella parte finale dell'anno, si è rilevata una lieve variazione positiva dei crediti vivi erogati alle imprese.

Lo stock delle sofferenze ha mostrato una netta riduzione nel corso del 2018: la velocità con la quale le banche hanno ridotto le sofferenze presenti nei bilanci è sostanzialmente raddoppiata rispetto al 2017. Lo stock di sofferenze era pari ad oltre i 200 miliardi di euro nel 2016 e si prevede che nel 2019 scenda sotto i 100 miliardi. Questo risultato, ottenuto anche grazie alle tante operazioni straordinarie, libererà risorse e darà maggior respiro ai bilanci delle banche. Sul fronte della raccolta, continua la forte contrazione delle obbligazioni e cresce il peso dei depositi, in modo particolare quello dei depositi in conto corrente. Con riguardo al Conto Economico, i segnali favorevoli evidenziatisi nel corso del 2018 fanno prevedere una dinamica positiva dei margini anche nel corso del 2019, ma il contesto molto complesso descritto in precedenza potrebbe in futuro modificare in negativo la previsione.

Nel dettaglio, le informazioni sull'andamento dell'industria bancaria relative al mese di ottobre 2018 evidenziano una variazione degli impieghi netti a clientela pari a +1,3% su base d'anno: prosegue il trend di crescita del credito netto erogato alle famiglie consumatrici (+2,7%), mentre è pressoché stabile su base annua lo stock di credito netto alle imprese (-0,2%); i finanziamenti netti hanno continuato a crescere nei principali comparti (agricoltura= +1,7%, attività manifatturiere= +2,6%, commercio= +2,6%, alloggio e ristorazione= +1,9%) ad eccezione di quello

¹ Risk Dashboard, Q3 2018

² Cfr. Banca d'Italia, Bollettino Economico n° 1/2019; Centro Europa Ricerche, Rapporto Banche n° 2/2018.

“costruzioni e attività immobiliari” che ha segnalato una diminuzione particolarmente significativa dei finanziamenti netti: -7,9%.

Negli ultimi mesi dell'anno gli impieghi netti alle imprese presentano una variazione lievemente positiva.

Con riguardo alla dimensione delle imprese, sono in crescita modesta sui dodici mesi i finanziamenti alle imprese maggiori (+0,2%) e quelli alle micro-imprese (+0,3%), sono diminuiti sensibilmente quelli alle imprese minori (-5,3%).

Il costo dei finanziamenti è diminuito nel corso dell'anno.

La provvista del sistema bancario italiano presenta ad ottobre una crescita modesta, pari al +0,7% su base d'anno e +0,4% su base trimestrale. La componente rappresentata dalla raccolta da banche mostra una variazione significativamente maggiore (+3,7% annuo) rispetto alla componente costituita da raccolta da clientela e obbligazioni che risulta, come già accennato, in leggera contrazione su base d'anno (-0,6%). Permane significativa la crescita dei conti correnti passivi (+6,2% annuo) e dei PCT (+4,1% annuo).

Il tasso medio sulla raccolta è leggermente diminuito nel corso dell'anno.

Il patrimonio (capitale e riserve) risulta pressoché stazionario (-0,3%) rispetto ad ottobre 2017.

Con riguardo alla qualità del credito, il rapporto tra crediti deteriorati lordi e impieghi dell'industria bancaria è pari a settembre 2018, ultima data disponibile, all'11,9% (dal 15,4% di settembre 2017); alla stessa data il rapporto sofferenze/impieghi è pari al 6,9% (dal 9,6% di dodici mesi prima) e il rapporto inadempienze probabili/impieghi è pari al 4,7% (dal 5,5%).

Con specifico riguardo al rapporto sofferenze/impieghi, rilevabile mensilmente, si segnala un'ulteriore leggera riduzione nel corso del mese di ottobre 2018: dal 6,9% al 6,8% in media.

Nel corso dell'anno, come già accennato, si è rilevata una significativa intensificazione delle operazioni di cartolarizzazione dei prestiti bancari. Le cartolarizzazioni di prestiti cancellati dai bilanci approssimano ad ottobre i 137 miliardi di euro; quasi 127 miliardi, pari al 92,6%, sono costituiti da esposizioni in sofferenza. Nei primi dieci mesi del 2018 il flusso cumulato di cartolarizzazioni ed altre cessioni di prestiti cancellati dai bilanci bancari è pari a quasi 41,5 miliardi di euro. Gran parte delle esposizioni cartolarizzate proviene dalle società non finanziarie (70,1% ad ottobre 2018), il 27,4% attiene a prestiti alle famiglie (credito al consumo, prestiti per acquisto abitazione, altri prestiti).

Con riguardo agli aspetti reddituali, le ultime informazioni disponibili, relative a settembre 2018, evidenziano una crescita significativa del margine di interesse (+5%) per effetto di una riduzione degli interessi passivi da clientela a fronte dell'invarianza di quelli attivi e un andamento moderatamente favorevole delle commissioni nette (+1% annuo). Le spese amministrative risultano in calo (-1,6%) determinato principalmente dal contenimento dei costi per il personale.

Rispetto a settembre del 2017 il rendimento annualizzato del capitale e delle riserve (ROE) dei gruppi classificati come significativi, valutato al netto dei proventi straordinari, è salito dal 4,4% al 6,1%.

Alla fine del terzo trimestre del 2018, ultima data disponibile, il grado di patrimonializzazione delle banche significative appariva stabile rispetto ai mesi precedenti. A settembre il capitale di migliore qualità (CET1) era pari al 12,7% delle attività ponderate per il rischio, come a giugno: l'effetto della riduzione delle riserve su titoli di Stato valutati al *fair value*, dovuta al calo delle loro quotazioni, è stato compensato dalla flessione degli RWA.

Le BCC-CR nel contesto dell'industria bancaria³

In un suo recente intervento pubblico il vice direttore della Banca d'Italia Fabio Panetta ha sottolineato come in questa fase di perdurante incertezza economica sia importante salvaguardare la capacità di operare delle piccole banche, tipicamente specializzate nel finanziamento delle imprese minori. Panetta ha evidenziato come l'attività degli intermediari di dimensioni ridotte risenta fortemente della pressione esercitata dall'innovazione tecnologica, che innalza l'efficienza operativa ma comporta alti costi fissi, e dagli obblighi normativi che rappresentano un onere particolarmente gravoso e ha messo in evidenza come la riforma del credito cooperativo, in corso di attuazione, miri a coniugare l'obiettivo di preservare il valore della mutualità con quello di superare gli svantaggi della piccola dimensione in ambito bancario⁴.

Il ruolo fondamentale delle BCC nel panorama dell'industria bancaria, recentemente ribadito dalle parole del vice direttore dell'Istituto di vigilanza, è confermato dall'importanza rivestita dalle banche di credito cooperativo, banche di relazione per eccellenza, nel finanziamento dell'economia locale nel corso di tutta la lunga crisi economica da cui ancora il nostro Paese stenta a riprendersi completamente.

Nel decennio 2008-2018 le BCC hanno incrementato gli impieghi a clientela di quasi 14 miliardi, pari ad una crescita percentuale del 10,4%, sensibilmente superiore a quella rilevata per le grandi banche.

Nel corso del 2018 la dinamica dell'intermediazione creditizia delle BCC è stata positiva, sia con riguardo alla raccolta da clientela che agli impieghi vivi e la qualità del credito è migliorata sensibilmente.

PRINCIPALI POSTE DELL'ATTIVO E DEL PASSIVO								
2018/10	importi in migliaia di €	variazione annua						
		TOTALE BCC	NORD OVEST	NORD EST	CENTRO	SUD	TOTALE BCC	TOTALE INDUSTRIA BANCARIA
CASSA	959.910		-1,0%	2,0%	2,6%	2,6%	1,6%	0,2%
IMPIEGHI LORDI CLIENTELA	129.313.384		-3,5%	-2,5%	-0,9%	1,9%	-2,0%	-1,8%
di cui: SOFFERENZE	11.855.095		-32,5%	-31,1%	-10,9%	-17,0%	-24,9%	-30,6%
di cui: IMPIEGHI AL NETTO DELLE SOFFERENZE	117.458.289		0,6%	0,9%	0,5%	5,0%	1,1%	1,3%
IMPIEGHI LORDI INTERBANCARIO	10.782.424		-41,7%	-30,7%	-36,6%	-32,0%	-35,2%	-0,6%
di cui: SOFFERENZE	644		-89,2%	-16,8%	-	-	-19,8%	6,0%
TITOLI	73.136.446		5,3%	3,7%	3,7%	-2,1%	3,3%	5,4%
PROVVISTA	191.688.026		0,0%	0,2%	0,2%	0,2%	0,2%	0,7%
- RACCOLTA DA BANCHE	33.441.275		-3,6%	-6,2%	1,8%	-5,7%	-3,6%	3,7%
- RACCOLTA DA CLIENTELA + OBBLIGAZIONI	158.246.751		0,9%	1,5%	-0,2%	1,9%	1,0%	-0,6%
di cui: DEPOSITI A VISTA E OVERNIGHT	370.210		-44,0%	-43,9%	-7,5%	12,6%	-20,9%	0,5%
di cui: DEPOSITI CON DURATA PRESTABILITA	11.879.496		-11,6%	-6,9%	-1,8%	1,2%	-4,7%	-22,4%
di cui: DEPOSITI RIMBORSABILI CON PREAVVISO	10.969.648		-4,3%	0,4%	1,0%	1,1%	0,4%	1,4%
di cui: CERTIFICATI DI DEPOSITO	8.082.930		-1,3%	7,0%	-9,3%	-14,8%	-2,5%	-21,1%
di cui: CONTI CORRENTI PASSIVI	109.607.728		8,9%	9,4%	5,8%	6,9%	8,2%	6,2%
di cui: ASSEgni CIRCOLARI	2.888		-100,0%	0,3%	-	-	-2,6%	6,4%
di cui: PRONTI CONTRO TERMINE PASSIVI	864.280		-35,9%	-36,8%	-0,5%	-32,0%	-27,5%	4,1%
di cui: ALTRO	807.369		-12,6%	9,9%	7,3%	0,6%	6,1%	-9,0%
di cui: OBBLIGAZIONI	15.662.202		-21,7%	-31,5%	-24,8%	-23,0%	-26,4%	-14,6%
CAPITALE E RISERVE	19.506.129		-3,5%	1,1%	1,1%	2,5%	0,2%	-0,3%

Gli assetti strutturali

Dal punto di vista degli assetti strutturali, nel corso del 2018 è proseguito il processo di concentrazione all'interno della Categoria.

Nel corso dell'ultimo anno il numero delle BCC-CR è passato dalle 289 di dicembre 2017 alle 268 di dicembre 2018.

³ Le informazioni sulle BCC sono di fonte B.I. (flusso di ritorno BASTRA B.I. e Albo sportelli) o frutto di elaborazioni effettuate dal Servizio Studi, Ricerche e Statistiche di Federcasse sulla base delle segnalazioni di vigilanza disponibili. Le informazioni sull'andamento del totale delle banche sono di fonte B.I. (flusso di ritorno BASTRA B.I. e Albo sportelli).

⁴ Banca d'Italia, *Credito e sviluppo: vincoli e opportunità per l'economia italiana*, Intervento del Vice Direttore Generale Fabio Panetta, Bologna, 26 gennaio 2019

Nello stesso periodo il numero degli sportelli è passato da 4.256 a 4.247.

A settembre 2018 le BCC-CR sono l'unica presenza bancaria in 620 comuni e il dato è in progressiva crescita, a dimostrazione dell'impegno delle banche della categoria nel preservare la copertura territoriale. I 620 comuni in cui le BCC-CR operano "in monopolio" sono per il 93% caratterizzati da popolazione inferiore ai 5.000 abitanti.

Il numero dei soci delle BCC-CR è pari a settembre a 1.290.641, in crescita dell'1,5% su base d'anno; al 38% dei soci, per un totale di 488.081 unità è stato concesso un fido (sostanziale stabilità su base d'anno), il rimanente 62%, pari a 802.560 è costituito da soci non affidati (+2,4% annuo).

I clienti affidati ammontano a 1.612.405.

L'organico delle BCC-CR ammonta alla fine dei primi nove mesi dell'anno in corso a 29.680 (-0,6% annuo, a fronte del -3,9% registrato nell'industria bancaria); i dipendenti complessivi del Credito Cooperativo, compresi quelli delle società del sistema, approssimano le 35.000 unità.

Lo sviluppo dell'intermediazione

In un quadro congiunturale incerto, nel corso del 2018 si è assistito per le BCC ad una crescita su base d'anno degli impieghi vivi e ad un contestuale sensibile miglioramento della qualità del credito erogato.

Sul fronte della raccolta, si è rilevata una crescita, trainata dalla componente "a breve scadenza".

Le quote di mercato delle BCC sono lievemente aumentate: dal 7,2% di dicembre 2017 al 7,3% di ottobre 2018 nel mercato complessivo degli impieghi a clientela, dal 7,7% al 7,8% nel mercato complessivo della raccolta diretta.

Includendo i finanziamenti delle banche di secondo livello della categoria, la quota di mercato del Credito Cooperativo negli impieghi supera l'8%.

Attività di impiego

Gli impieghi lordi a clientela delle BCC sono pari ad ottobre 2018 a 129,3 miliardi di euro (-2% su base d'anno, riduzione leggermente superiore al -1,8% registrato nell'industria bancaria complessiva).

Gli impieghi al netto delle sofferenze sono pari a 117,5 miliardi di euro e presentano un tasso di crescita dell'1,1% annuo (+1,3% nell'industria bancaria complessiva).

I crediti in sofferenza ammontano a 11,9 miliardi di euro, in progressiva costante diminuzione nel periodo più recente (-24,9% su base d'anno). La dinamica dei crediti in sofferenza delle BCC-CR è stata influenzata dalle operazioni di cartolarizzazione di crediti *non performing* poste in essere da BCC-CR afferenti sia al Gruppo Cassa Centrale, sia al Gruppo Bancario Iccrea, in quest'ultimo caso con concessione della garanzia da parte dello Stato italiano (schema di garanzia statale-GACS). Ulteriori cessioni di crediti deteriorati sono state concluse negli ultimi giorni dell'anno appena trascorso. Il controvalore delle operazioni di cessione di deteriorati complessivamente concluse nel corso del 2018 dalle banche di credito cooperativo approssima i 5 miliardi di euro.

Gli **impieghi al netto delle sofferenze** crescono rispetto allo stesso periodo del 2017 in tutte le macro-aree geografiche, in modo più evidente al Sud (+5%).

Con riguardo ai settori di destinazione del credito, si rileva ad ottobre uno **sviluppo significativamente maggiore** rispetto all'industria bancaria dei finanziamenti netti rivolti ai settori d'elezione:

* famiglie consumatrici (+2,9% su base d'anno contro il +2,7% del sistema bancario complessivo),

* famiglie produttrici (+1,3% contro +0,3%)

* istituzioni senza scopo di lucro (+0,6% contro -4,5%).

I **finanziamenti erogati dalle BCC-CR alle imprese** (al netto delle sofferenze) ammontano ad ottobre a **66,4 miliardi di euro** e risultano in **leggera crescita su base d'anno** (+0,3% contro il -0,2% dell'industria bancaria).

OTTOBRE 2018
TASSO DI VARIAZIONE ANNUA IMPIEGHI NETTI
NEI SETTORI D'ELEZIONE DEL CREDITO COOPERATIVO

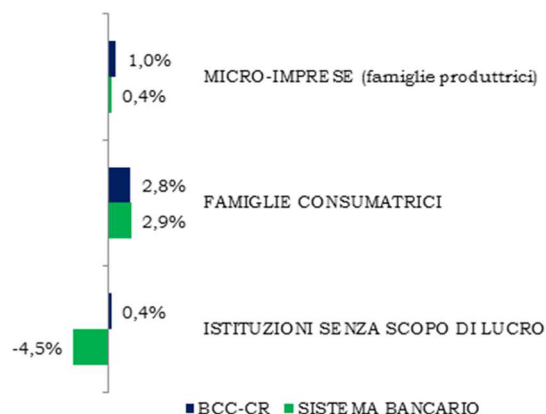

Gli impieghi delle BCC-CR rappresentano ad ottobre 2018:

- l'8,6% del totale erogato dall'industria bancaria alle famiglie consumatrici,
- il 18,9% del totale erogato alle famiglie produttrici,
- il 23,5% dei finanziamenti alle imprese con 6-20 dipendenti
- il 14,5% del totale dei crediti alle Istituzioni senza scopo di lucro (Terzo Settore).

Qualità del credito

La qualità del credito delle BCC è sensibilmente migliorata nel periodo più recente. Il flusso di nuovi crediti deteriorati delle BCC è diminuito progressivamente fino a posizionarsi sui livelli ante-crisi già dalla fine del 2017 (il flusso di nuovi crediti deteriorati a fine 2017 era del 13 per cento inferiore a quanto registrato nel 2007). In relazione alla qualità del credito, **il rapporto sofferenze su impieghi passa dall'11% rilevato a dicembre 2017 al 9,3% di settembre 2018 fino al 9,2% di ottobre.**

Il rapporto tra crediti **deteriorati lordi** e impieghi delle BCC ha proseguito il trend di progressiva riduzione rilevato nell'ultimo biennio passando dal 18% di dicembre 2017 al 16% di settembre 2018, ultima data disponibile; ciononostante il rapporto permane significativamente più elevato della media dell'industria bancaria (11,9%). Tale differenza è spiegata dal maggior ricorso delle banche di grande dimensione alle operazioni di cartolarizzazione che hanno consentito di abbattere più rapidamente il volume dei crediti deteriorati.

In termini di crediti **deteriorati netti** il rapporto si attesta all'8,4% del totale impieghi netti a clientela (ultimo dato disponibile a giugno 2018).

L'indicatore permane ad ottobre **significativamente inferiore alla media del sistema bancario nei settori target del credito cooperativo:**

- * famiglie produttrici (8,7% contro il 12,7% del sistema),
- * imprese con 6-20 addetti (11,1% contro 15%),
- * istituzioni senza scopo di lucro (2,2% contro 4,2%),
- * famiglie consumatrici (4,4% contro 4,7%).

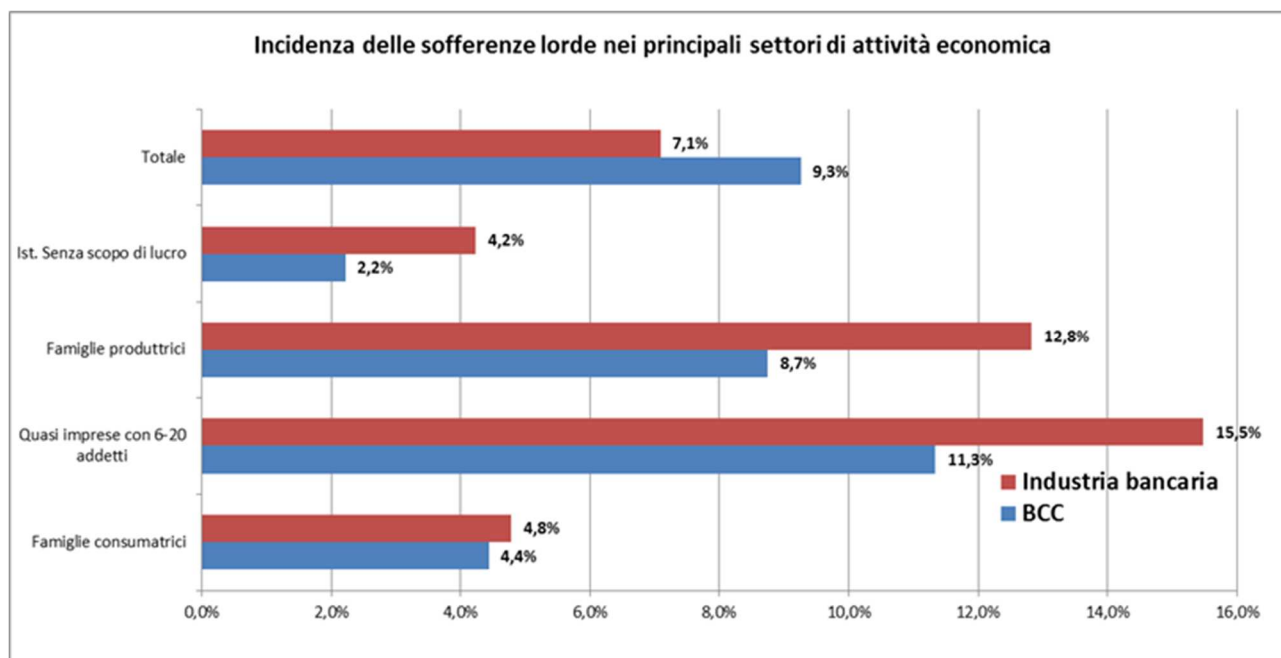

Per quanto concerne le sole **imprese**, il **rapporto sofferenze/impieghi** risulta in sensibile calo rispetto al 14,9% di dicembre 2017 ed è pari ad ottobre al 12,5%, di poco superiore alla media dell'industria bancaria (12%).

Il **rapporto sofferenze/impieghi alle imprese** risulta in sensibile calo rispetto al 14,9% di dicembre 2017 ed è pari ad ottobre al 12,5%, di poco superiore alla media dell'industria bancaria (12%).

L'indicatore risulta **significativamente più basso** per le banche della categoria:

- nel settore agricolo (5,6% contro 9,8%)
- nei servizi di alloggio e ristorazione (7,0% contro 11,5%).

A **giugno 2018**, ultima data disponibile, le BCC presentano un **tasso di copertura delle sofferenze pari a ben il 69%** (dal 60,8% di dicembre 2017), superiore a quello rilevato per le banche significative (66,3%) e per il complesso di quelle meno significative (68,3%).

La situazione era diametralmente opposta solo due anni or sono, quando il *coverage* delle sofferenze BCC era il più basso tra le categorie analizzate.

Il tasso di copertura è significativamente cresciuto anche per le altre categorie di NPL delle BCC per le quali risulta ancora inferiore alle banche significative, ma superiore alle altre banche meno significative.

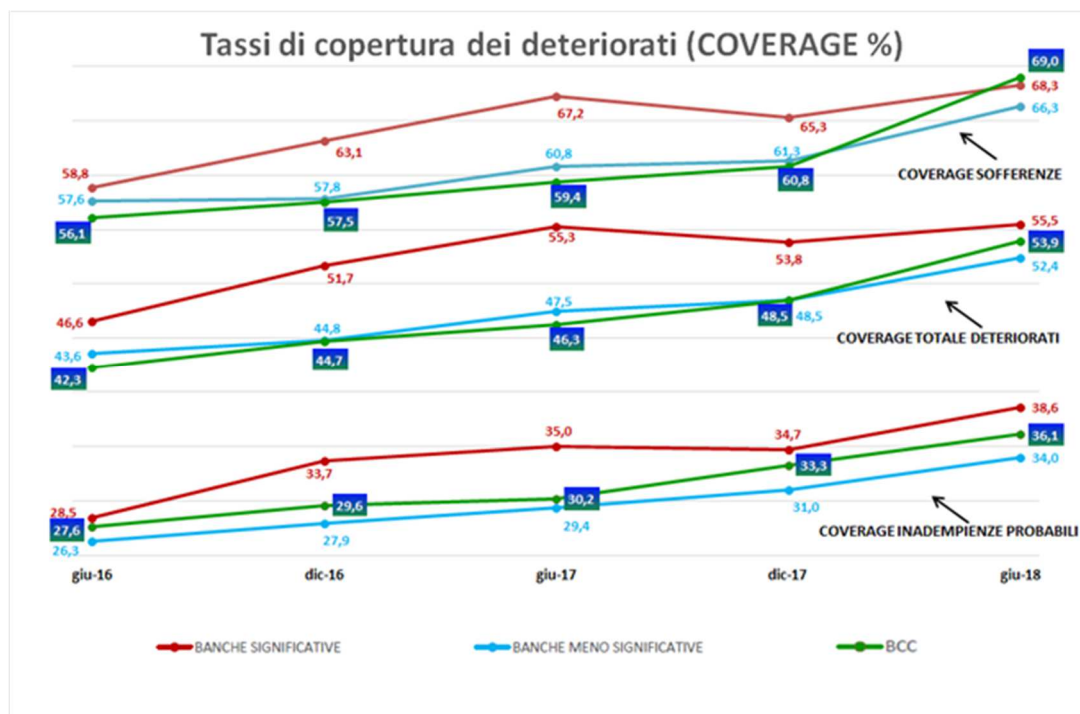

Attività di raccolta

Sul fronte del *funding*, nel corso del 2018 si è registrato uno sviluppo trainato dalla componente “a vista” della raccolta da clientela.

La **provvista totale** delle banche della categoria è pari a ottobre 2018 a **191,7 miliardi di euro** e risulta in leggera crescita su base d'anno (+0,2%), in linea con l'industria bancaria (+0,7%).

Alla stessa data la **raccolta da clientela delle BCC** ammonta a **158,2 miliardi di euro** (+1% a fronte del -0,6% registrato nella media di sistema).

I **conti correnti passivi** fanno registrare sui dodici mesi un trend particolarmente positivo (+8,2%), mentre la raccolta a scadenza mostra una decisa contrazione: le obbligazioni emesse dalle BCC diminuiscono del 26,4% annuo e i PCT del 27,5% annuo.

La raccolta da banche delle BCC-CR è pari a ottobre 2018 a 33,4 miliardi di euro (-3,6% contro il +3,7% dell'industria bancaria complessiva).

Posizione patrimoniale

La **dotazione patrimoniale** delle banche della categoria permane ampiamente soddisfacente: l'aggregato “capitale e riserve” delle BCC-CR è pari a ottobre a **19,5 miliardi di euro** (+0,2%).

Il CET1 ratio ed il Total Capital ratio delle BCC sono pari a giugno 2018, ultima data disponibile, rispettivamente al **15,9%** ed al **16,3%**.

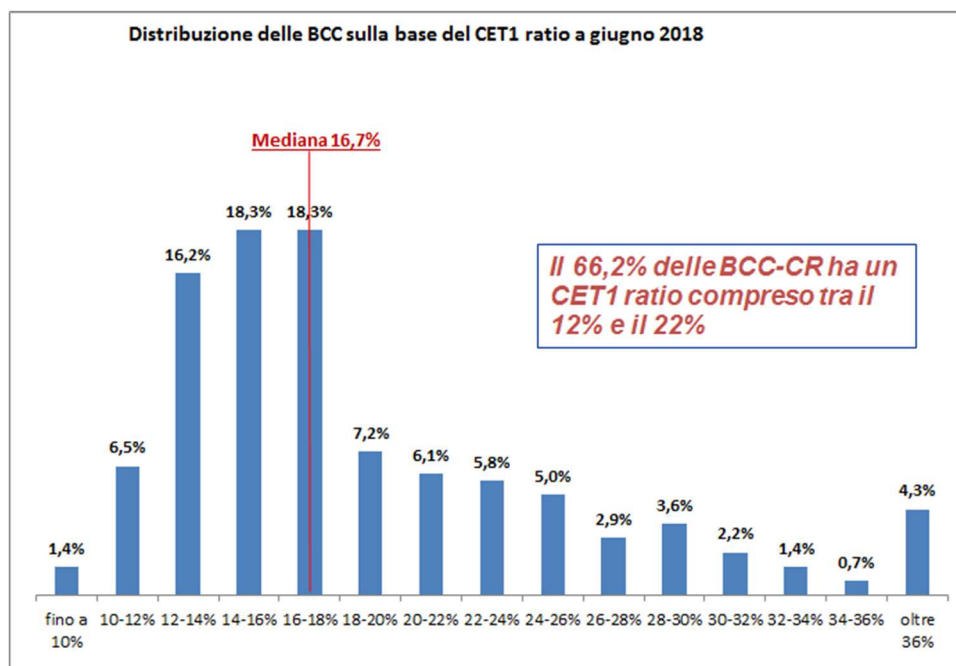

Il confronto con l'industria bancaria evidenzia il permanere di un ampio divario a favore delle banche della Categoria.

Posizione patrimoniale*								
	BCC-CR				SISTEMA BANCARIO			
	dic-15	dic-16	dic-17	giu-18	dic-15	dic-16	dic-17	giu-18
TOTAL CAPITAL RATIO	17,0%	17,1%	16,9%	16,3%	15,0%	14,2%	16,8%	n.d.
CET1 RATIO	16,5%	16,7%	16,4%	15,9%	12,3%	11,5%	13,8%	13,2%

Fonte: dal 2015 al 2017= Relazione Annuale B.I. ;
2018=segnalazioni di vigilanza per le BCC-CR e pubblicazioni BI per le altre banche

Alla fine del primo semestre del 2018 il capitale di migliore qualità (common equity tier 1, CET1) della media dell'industria bancaria era pari al 13,2% delle attività ponderate per il rischio. Il CET1 ratio delle banche significative era pari a giugno al 12,7%.

Aspetti reddituali

Con riguardo agli aspetti reddituali, le informazioni di andamento di conto economico relative a **settembre 2018**, ultima data disponibile, segnalano per le BCC-CR una dinamica positiva dei margini: **il margine di interesse presenta una crescita su base d'anno del 5,2%**, in linea con la variazione registrata dall'industria bancaria; **le commissioni nette registrano una crescita significativa (+5,3% annuo)**. Le spese amministrative risultano in modesta crescita, scontando gli effetti delle operazioni di natura straordinaria connesse con il processo di riforma.

1.4. Il Bilancio di Coerenza. Rapporto 2018

Le BCC da sempre interpretano il proprio fare banca nella logica, scritta nello Statuto, di offrire un vantaggio ai propri soci e al proprio territorio. In tal modo lasciano nei territori un'impronta non soltanto economica, ma anche sociale ed ambientale.

In particolare, come misurato nel *Bilancio di Coerenza del Credito Cooperativo. Rapporto 2018*, le BCC hanno continuato a sostenere l'economia reale, con un'attenzione particolare ai piccoli operatori economici e alle famiglie, generando positivi impatti economici, sociali e culturali.

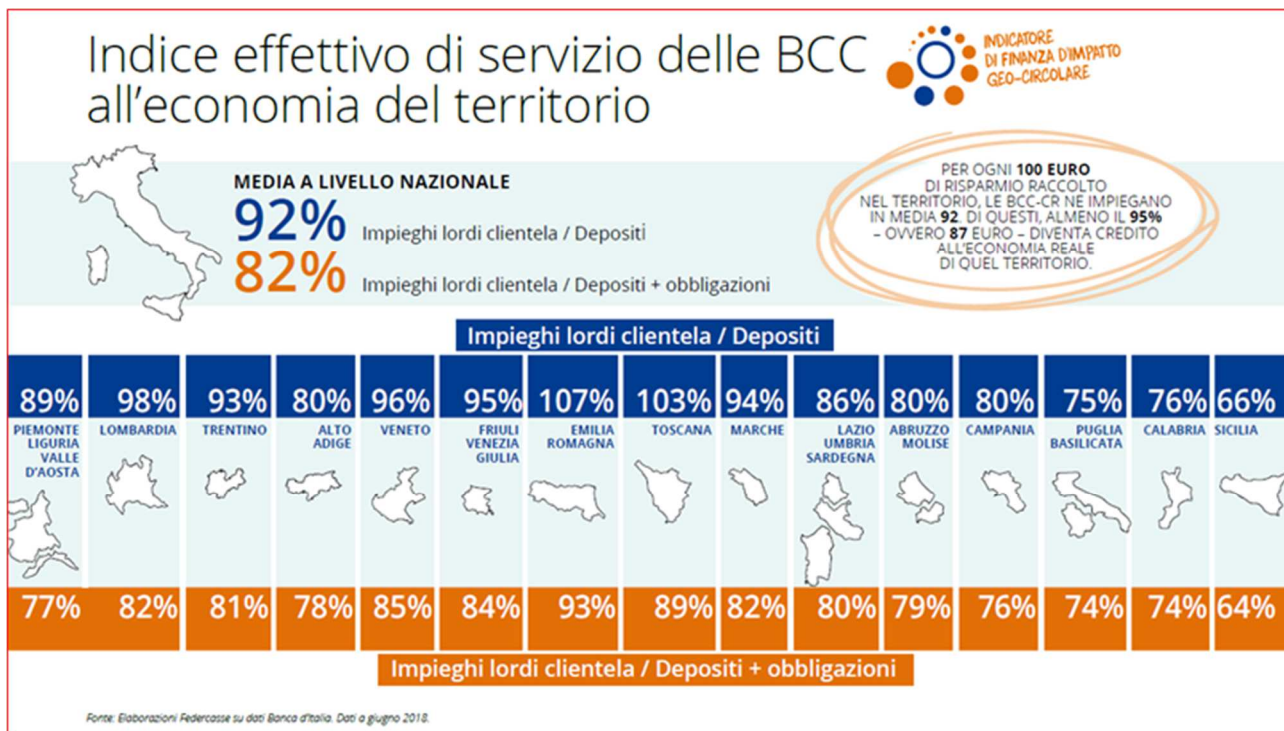

A chi vanno i finanziamenti delle BCC | 1

COMPOSIZIONE PORTAFOGLIO IMPIEGHI

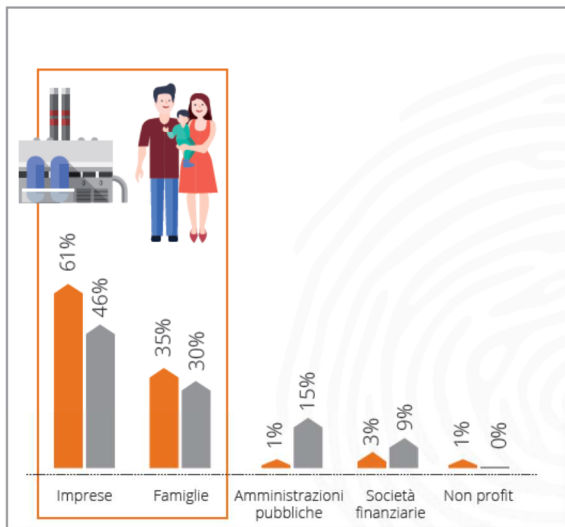

Fonte: Elaborazioni Federcasse su dati Banca d'Italia. Dati a dicembre 2017.

VARIAZIONE PERCENTUALE ANNUA DELLA COMPOSIZIONE DEGLI IMPIEGHI

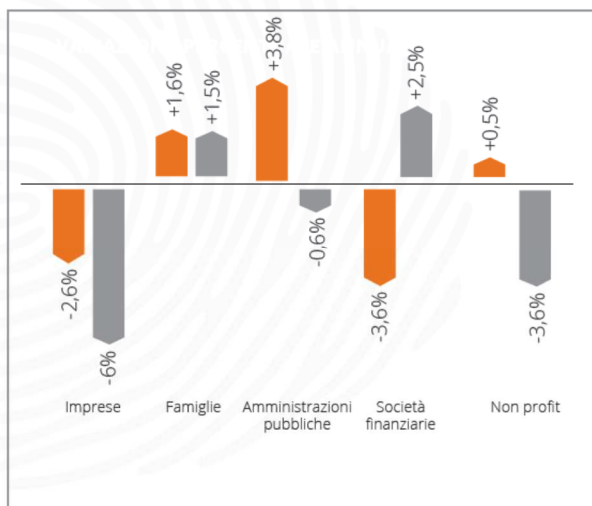

Industria bancaria

A chi vanno i finanziamenti delle BCC | 2

QUOTE DI MERCATO DEI FINANZIAMENTI DELLE BCC PER TIPOLOGIA DI PRENDITORI

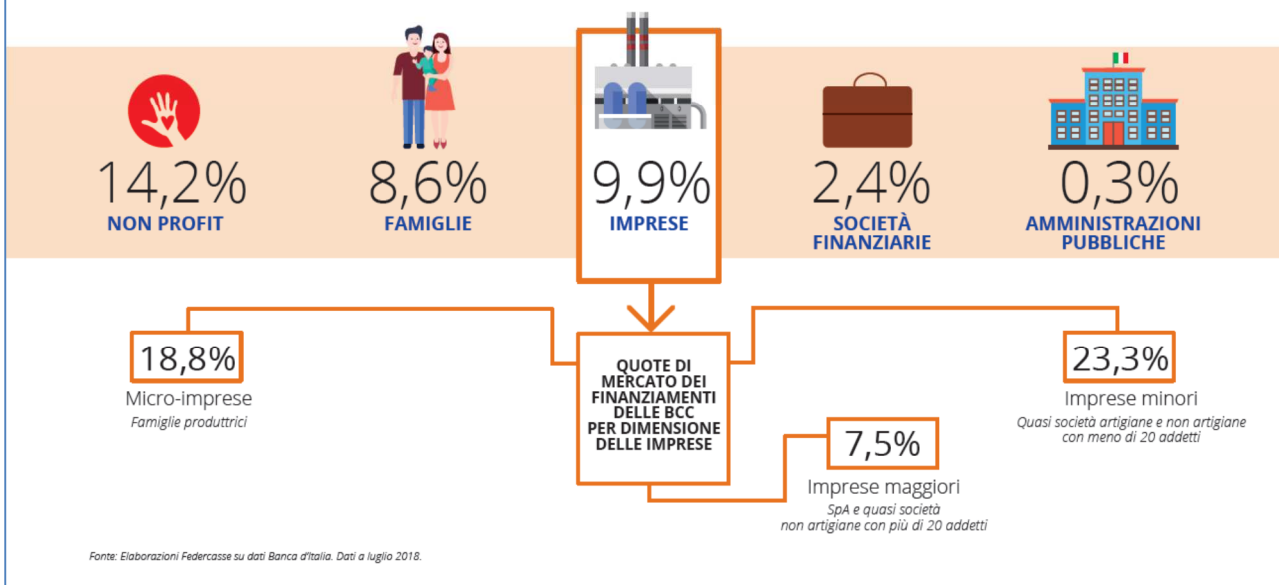

Fonte: Elaborazioni Federcasse su dati Banca d'Italia. Dati a luglio 2018.

A chi vanno i finanziamenti delle BCC | 3

Artigianato, turismo e agricoltura: i pilastri del «made in Italy».

QUOTE DI MERCATO DEGLI IMPIEGHI BCC PER SETTORI ECONOMICI



BCC, essere banca di comunità riduce il rischio

Le BCC hanno un indice di rischio degli impieghi più basso nel rapporto con la loro clientela tipica.

SOFFERENZE SU IMPIEGHI PER CATEGORIA DI PRENDITORI

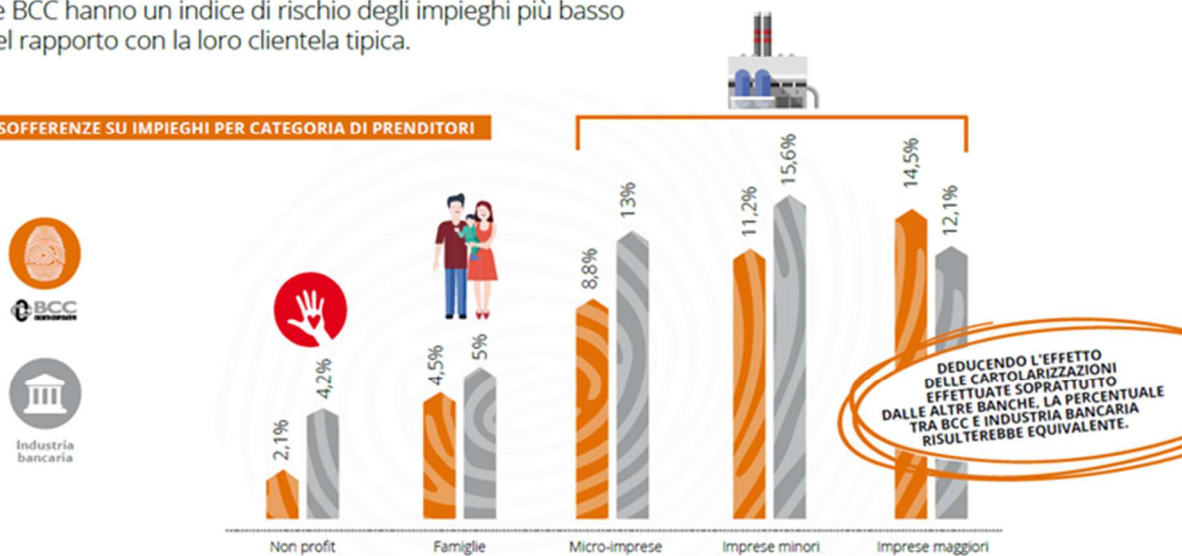

2008-2018. Il Credito Cooperativo 10 anni dopo Lehman Bros.



Fonte: Elaborazioni Federcasse su dati Banca d'Italia. Dati dicembre 2008 - giugno 2018.

Le BCC, banche solide. In Italia...

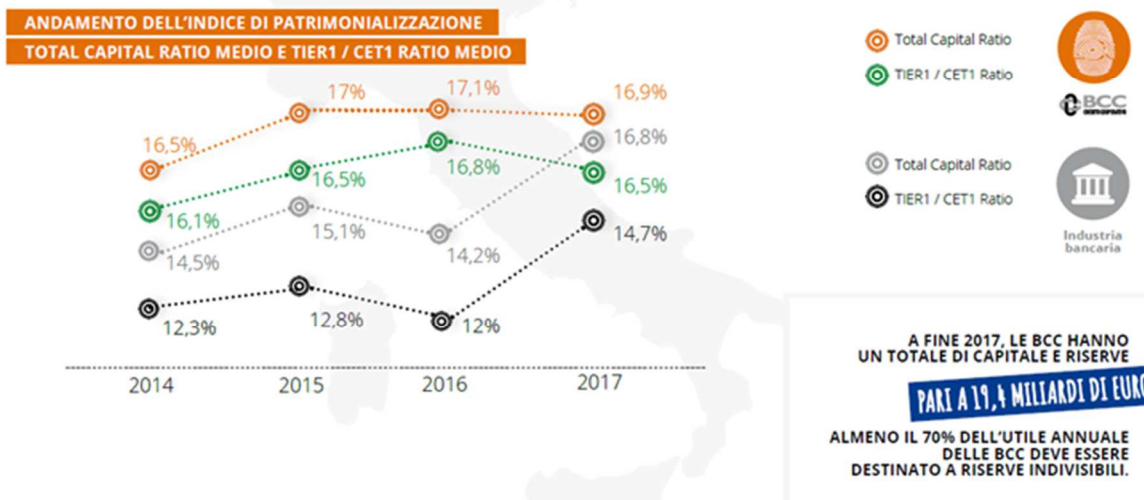

Fonte: Elaborazioni Federcasse su dati Banca d'Italia. Dati a dicembre 2017.

Qualità della relazione e trasparenza nei confronti della clientela | 1

Le BCC si distinguono per il più basso tasso di ricorsi della clientela rispetto agli istituti di credito e alle società finanziarie. Nel 2017 il numero totale dei ricorsi verso le BCC è pari a **207** (+31% rispetto al +73% delle banche spa su base d'anno) e rappresenta lo **0,7% del totale** dei ricorsi pervenuti all'Arbitro Bancario Finanziario (ABF). Si tratta del miglior risultato per il segmento banche.

COMPOSIZIONE DEI RICORSI PER TIPOLOGIA DI INTERMEDIARIO. VALORI PERCENTUALI

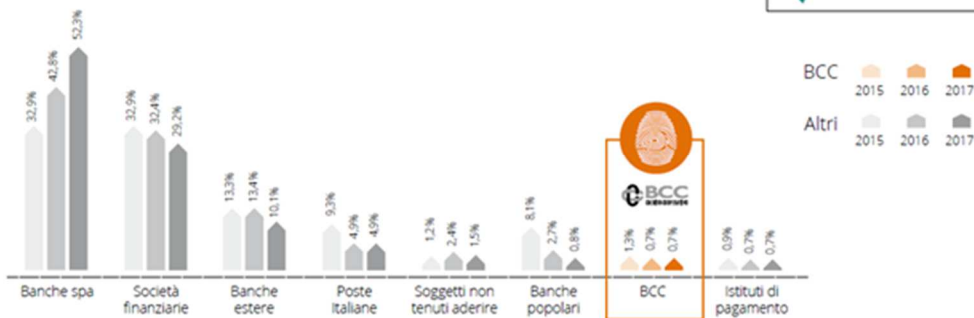

Fonte: Relazione 2018 sull'attività dell'Arbitro Bancario Finanziario. Anno 2017.

Donazioni alle comunità locali

2012-2017. Il Credito Cooperativo ha destinato **202 milioni** di euro alle comunità locali sotto forma di donazioni. Di questi, **33,6 milioni** nel 2017 (+0,2% rispetto al 2016).

PERCENTUALE DI UTILI DELLE BCC DESTINATI A DONAZIONI

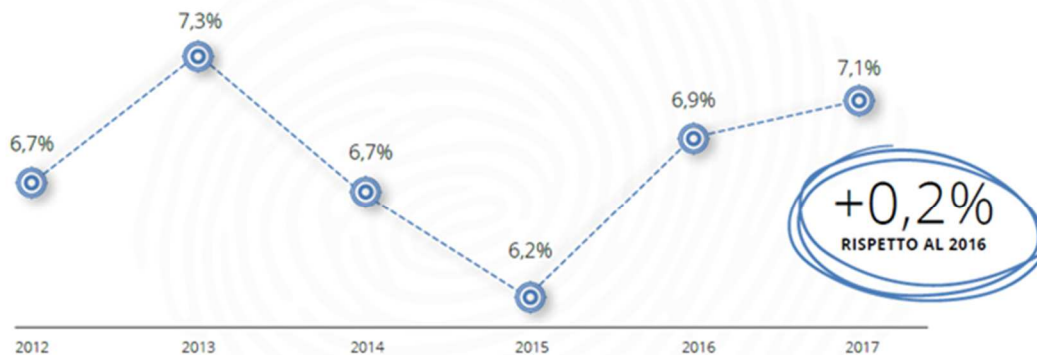

Fonte: Elaborazioni Federcasse su dati Banca d'Italia. Dati a dicembre 2017.

Il sostegno alle start-up innovative...

Le banche «minori», in prevalenza BCC-CR, hanno finanziato il **20,7%** delle pratiche e il **18,7%** (+1,7% rispetto a giugno 2017) del totale dei finanziamenti alle start-up innovative garantiti dal Fondo di Garanzia delle PMI.

DISTRIBUZIONE DEI FINANZIAMENTI PER TIPOLOGIA DI BANCA

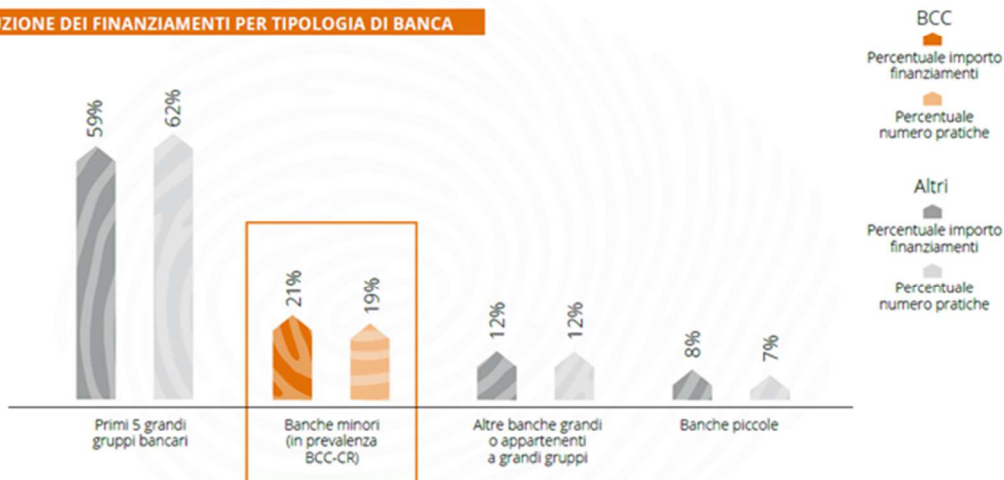

Fonte: Elaborazioni Federcaisse sul 16° Rapporto del Ministero dello Sviluppo Economico «Le imprese innovative e il Fondo di Garanzia per le PMI». Dati a giugno 2018.

Il Credito Cooperativo partner degli strumenti europei

Il Credito Cooperativo sostiene progetti di ricerca e innovazione di **mPMI** e **small midcaps** attraverso l'utilizzo di alcuni strumenti europei.

Con **COSME** sono garantiti finanziamenti e leasing per un valore di **150 milioni** di euro fino al 2019. Al 30 giugno 2018 sono stati erogati finanziamenti per **75 milioni** di euro.

A febbraio 2018, Iccrea Bancalmpresa ha erogato finanziamenti per **100 milioni** di euro a favore di **108** operazioni utilizzando il primo plafond della garanzia **FEI-InnovFin**. Da marzo 2018 è attivo un nuovo secondo plafond «Fei-Innovfin» pari a **130 milioni** di euro, di cui fino a settembre 2018 sono stati impiegati **39,8 milioni** di euro corrispondenti a **48** operazioni.

Nel 2018, con **SACE-2i per l'impresa** il Credito Cooperativo ha finanziato progetti di internazionalizzazione e innovazione delle PMI, per un importo complessivo pari a **6,2 milioni** di euro (di cui circa **2,45 milioni** direttamente da Iccrea Bancalmpresa).

Fonte: Iccrea Bancalmpresa (IB). Dati a settembre 2018.



Cooperazione oltre confine | Ecuador |



Dal 2002 ad oggi il sistema BCC ha erogato **72,5 milioni** di dollari di finanziamenti a condizioni agevolate (tutti puntualmente restituiti a scadenza).



banCODESARROLLO
62,7 milioni di dollari da decine di BCC organizzate in pool regionali a favore di **banCODESARROLLO**

RIPARTIZIONE FINANZIAMENTI



9,8 milioni di dollari a favore del Fondo Ecuatoriano Popolorum Progressio (**FEPP**).

IL CREDITO COOPERATIVO DETIENE NEL COMPLESSO UNA QUOTA DEL **35%** DEL CAPITALE DI **BANCODESARROLLO**, PER UN VALORE PARI A **4,53 MILIONI DI DOLLARI**. DI QUESTI CIRCA **1,2 MILIONI** (COMPRESIVO DELLA CAPITALIZZAZIONE DEGLI UTILI) ATTRAVERSO LA FONDAZIONE TERTIO MILLENNIO-ONLUS.

Fonte: Federcaisa

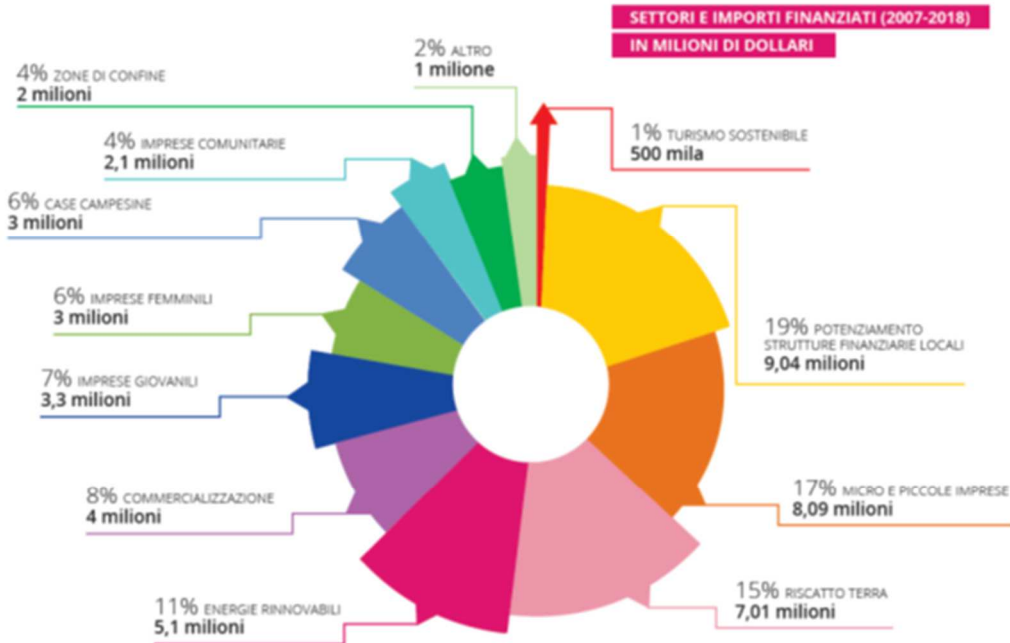

Cooperazione oltre confine | Togo |



2012. Il Credito Cooperativo inizia una relazione cooperativa in Togo per lo sviluppo dell'imprenditoria e la creazione di lavoro in collaborazione con Coopermondo. Ad oggi sono state svolte **15 missioni di monitoraggio tecnico** dei finanziamenti erogati, di **formazione professionale** e di **relazioni istituzionali** con il Governo togolese ed enti multilaterali con l'obiettivo di giungere ad una strategia nazionale per la cooperazione (compresa la riforma delle Casse Rurali Togolesi).



Un momento della formazione.



Dal 2012 al 2018 le BCC hanno erogato finanziamenti per un ammontare complessivo di **1.848.000** euro, con i quali sono stati avviati **60 progetti di sviluppo agricolo**. Negli ultimi 3 anni sono state consolidate le attività finanziate, rafforzate le organizzazioni di rappresentanza dei contadini e costruito un partenariato strategico fra le Casse Rurali togolese e le organizzazioni agricole.



Nel 2018 si è svolta la terza delle 4 sessioni di formazione e sensibilizzazione previste dall'Accordo di partenariato Coopermondo/ Federcasse e Governo togolese, finalizzato a dotare il Fondo FAIEJ di tecnici in grado di accompagnare i giovani all'imprenditoria cooperativa.



Alcune donne dell'Union de Regroupment des femmes Rural durante un incontro di formazione.

Fonte: Federcasse

2017. Viene avviato il «**Laboratorio di imprenditoria cooperativa e cooperazione allo sviluppo**». Nasce un incubatore per imprese cooperative giovanili, identificato nell'associazione **Attori per un'economia solidale-APES**, che conta 15 soci e 50 collaboratori. Viene costituito un fondo rotativo permanente per sostenere start-up femminili e giovanili. Inizia un percorso di accompagnamento imprenditoriale per **50 donne** con **13 operazioni di microcredito** e il processo di ristrutturazione dell'*Union de Regroupment des femmes Rural* (circa **1.300 donne** organizzate in oltre **100 cooperative** e **50 Casse** di microcredito).



È STATA AVVIATA UNA COOPERATIVA DI PASTICCERIA (COOP HOSANA)



Le donne della cooperativa Hosana.

Cooperazione oltre confine | Palestina |

2018. Il Credito Cooperativo italiano – anche in collaborazione con l'Associazione PALISCO (attiva dal 2012) – ha continuato a sviluppare relazioni con i vertici di alcune delle principali istituzioni e realtà socio-economiche palestinesi.



OPERATIVITÀ
Avviata la seconda fase del progetto «Start Up Palestine. Strumenti finanziari ad assistenza tecnica per promuovere l'occupazione e la generazione di reddito» con la collaborazione della Palestine Monetary Authority e dell'Agenzia Italiana per la Cooperazione allo Sviluppo.



OBIETTIVO
Analizzare l'adeguatezza della normativa in vigore, conoscere le esigenze di credito della popolazione palestinese, sostenere la nascita di cooperative di risparmio e credito capaci di offrire adeguate garanzie ai depositanti e di selezionare i progetti meritevoli di credito.



BETLEMME. NASCE UNA COOPERATIVA DI RISPARMIO E CREDITO

Nel corso delle ultime tre missioni si è accompagnata la nuova Cooperativa di Betlemme nella sua evoluzione da Bethlehem Society for Development (BSD) a Bethlehem Credit and Saving Cooperative (BCSC).

Fonte: Federcassa.



Le banche cooperative in Europa



Fonte: European Association of Co-operative Banks (EACB). Dati a dicembre 2017.

1.5. Le prospettive

In Europa, numerosi studi confermano che la presenza di banche locali accresce il grado di diversificazione (dimensionale, organizzativa e di governo) del settore finanziario, ne rafforza la stabilità e l'efficacia. Il caso italiano ne è buon esempio.

Nei dieci anni della crisi che in Italia ha determinato una doppia recessione, il modello della banca mutualistica si è confermato resistente ed elastico.

Le BCC hanno accresciuto il patrimonio complessivo (+ 5%), il numero dei soci (+ 36%), le quote di mercato nel credito in tutti i settori dell'economia ad alta intensità di lavoro (+ 2% in media), dalla piccola manifattura all'agricoltura, dall'artigianato al turismo.

Hanno migliorato gli accantonamenti prudenziali (il tasso di copertura dei crediti deteriorati è passato nell'ultimo quinquennio dal 26,1% al 48,5%) e ridotto le sofferenze lorde a circa 12 miliardi rispetto ai 16 del picco del 2016.

Si sono profondamente ristrutturate attraverso operazioni aggregative, ricercando un difficile equilibrio tra mantenimento dei livelli occupazionali e miglioramento dell'efficienza. Solo dall'inizio del 2015 ad oggi il numero delle BCC è diminuito di circa il 30 per cento (passando da 376 a 271).

Attraverso i loro Fondi di garanzia, hanno sostenuto esclusivamente con risorse proprie i costi della crisi economica e finanziaria che ha investito il Paese e le difficoltà di alcune BCC. Anche il Fondo Temporaneo, che ha effettuato interventi soprattutto nel 2016, è stato necessario per superare situazioni di particolare complessità.

Nell'arco di circa dieci anni, mediante diversi strumenti e modalità di intervento, si stima che le BCC abbiano sopportato oneri diretti pari a circa 700 milioni di euro, conseguendo comunque l'obiettivo di diluirne nel tempo gli impatti sui conti economici. In egual modo, a seguito del recepimento della direttiva BRR, hanno contribuito al Fondo di risoluzione nazionale (559 milioni di euro in totale, includendo quanto versato dalle Banche di secondo livello).

Le BCC hanno mantenuto i presidi territoriali, contribuendo a frenare lo spopolamento di tanti piccoli centri (il numero dei Comuni nei quali sono l'unica banca è cresciuto del 15%).

Hanno pagato proporzionalmente un prezzo più alto dei concorrenti di maggiori dimensioni per l'impatto della bolla regolamentare. Un costo di conformità che altera le condizioni di mercato a causa di norme troppo numerose, troppo onerose, troppo sproporzionate.

Hanno dato vita a Capogruppo autorizzate a svolgere un servizio inedito alle cooperative bancarie ad esse affiliate.

Hanno giocato un ruolo da protagoniste nel garantire il pluralismo bancario indispensabile per la stabilità e nel contribuire allo sviluppo delle comunità, mantenendo, nelle fasi di espansione e di recessione, un'offerta di credito superiore alla media dell'industria bancaria.

Quale prospettiva si pone ora per le banche dell'Unione Europea?

La regolamentazione e la supervisione si stanno muovendo in modo evidente lungo alcune direttrici:

- favorire il consolidamento e la concentrazione al fine di creare istituti di maggiore dimensione, possibilmente transfrontalieri. Secondo i legislatori, ciò consentirebbe di sfruttare le economie di scala, migliorare la concorrenza, integrare il mercato su scala europea;
- rendere ancora più stringente la standardizzazione della regolamentazione e delle pratiche di supervisione;
- ridurre l'eccesso di bancarizzazione a favore di altre fonti di finanziamento per le imprese (*Capital market union*).

Paradossalmente, alcune di queste direttrici sembrano invertire le "lezioni della crisi". Il focus dei ragionamenti si è progressivamente spostato: dai rischi della grande dimensione bancaria e di una qualche capacità di "cattura" dei grandi intermediari nei confronti dei *policy makers*, alla prescrizione di fragilità "strutturali" e dunque "di modello" delle banche medio-piccole. Dal "troppo grande per fallire", al "troppo piccolo per sopravvivere". Dall'attenzione alla finanza speculativa, alla concentrazione sul credito produttivo dedito a finanziare l'economia reale.

E' un approccio che raramente inserisce nel quadro prospettico la struttura e le esigenze del variegato mondo della produzione.

Non sempre, peraltro, gli assunti alla base di questo disegno - dalle conseguenze omologanti - appaiono del tutto dimostrati. In una recente pubblicazione della Banca Centrale Europea sono riportati i risultati di una ricerca sull'efficienza delle banche su scala europea. Una delle conclusioni è che *“l'efficienza complessiva è inferiore per le banche commerciali rispetto alle cooperative e alle casse di risparmio”*⁵. Una delle ragioni che vengono citate a spiegazione dei risultati è che probabilmente *“... le banche commerciali (che sono istituzioni più grandi) sono più difficili da gestire”*.

In generale, il tema delle economie di scala nell'industria bancaria continua ad essere controverso. Gli effetti positivi della fusione tra banche rischiano di essere ben poco significativi, se non in caso di oggettiva necessità di una delle aziende coinvolte.

Gli obiettivi di policy devono essere inquadrati nella realtà effettiva in cui banche locali e cooperative, oltre ad offrire servizi necessari, mostrano efficienza e capacità di stare sul mercato.

Il disegno della regolamentazione e della supervisione delle banche va corretto. Pensiamo in particolare a una declinazione strutturata e quali-quantitativa del principio di proporzionalità.

Nuove crisi bancarie vanno prevenute con norme che non indeboliscano gli anticorpi tipici delle diverse forme e finalità di impresa bancaria.

Il rafforzamento della crescita economica in Italia ed in Europa passa anche da queste scelte.

Il Credito Cooperativo nella sua interezza ha oggi di fronte sfide di mercato e sfide interne. Sfide competitive e sfide cooperative.

Le sfide competitive sono le medesime delle altre banche. Pressione concorrenziale crescente, vere rivoluzioni dalla tecnologia, riduzione dei margini.

E ve n'è anche una in più. Una sfida esclusiva di competitività mutualistica e di fedeltà alla funzione multi-obiettivo: offrire soluzioni basate sulla capacità di effettuare investimenti comuni e di arricchire il catalogo delle soluzioni di mutualità per tutto ciò che è sviluppo inclusivo dei soci e delle comunità.

Ci sono nuovi bisogni cui rispondere, spazi grandi da occupare. E redditività coerente da cogliere.

Alle sfide competitive si affiancano le sfide interne.

La prima è relativa alla *governance* e attiene al dovere di formare la classe dirigente del futuro: capace, competente e coerente. E' oggi il momento per il Credito Cooperativo di investire meglio e di più in *“educazione bancaria cooperativa”*.

Servirà preparare per tempo il ricambio generazionale e favorire una più ampia partecipazione delle donne. Una recente ricerca di Consob dimostra che la differenza di genere nei board produce maggiore stabilità e migliori performances nelle aziende.

1.6. Il conseguimento degli scopi statutari

Criteria seguiti nella gestione sociale per il conseguimento dello scopo mutualistico della società cooperativa ai sensi dell'art. 2 L. 59/92 e dell'art. 2545 c. c.

Prima di illustrare l'andamento della gestione aziendale, vengono indicati, ai sensi dell'art. 2545 c.c. *“i criteri seguiti nella gestione sociale per il conseguimento dello scopo mutualistico”*, ripresi anche dall'art.2 della Legge n.59/92.

Collegamento con la base sociale e con i membri delle comunità locali

I principi guida dell'appartenenza alla compagine sociale della Banca Alta Toscana Credito Cooperativo si esplicano mediante la ricerca di un miglioramento continuo dello sviluppo del tessuto socio-economico della comunità e del territorio di riferimento.

L'attenzione rivolta ai propri Soci da parte della Banca diviene tangibile attraverso iniziative e attività che valorizzano il rapporto sociale sotto il profilo culturale, economico e morale. Le iniziative e gli eventi proposti nel corso del 2018, hanno visto coinvolta una platea molto ampia. Tra le iniziative più importanti, ricordiamo:

⁵ Financial Stability Review, maggio 2018, pg. 90.

- ⇒ **A teatro con lo sconto:** mediante le convenzioni stipulate con i principali teatri della zona di competenza, i soci hanno potuto beneficiare di uno sconto di circa il 10% sul costo dei biglietti e degli abbonamenti per la stagione teatrale 2017/2018 e parte della stagione teatrale 2018/2019;
- ⇒ **Borse di studio:** nel 2018 è stata deliberata una somma pari ad euro 26.000,00 per il conferimento di n. 56 borse di studio riservate a giovani soci o figli di soci distintisi negli studi per aver ottenuto il massimo dei voti nel conseguimento della licenza media, della maturità o della laurea universitaria magistrale. Oltre ai consueti premi in denaro, è stato previsto un voucher per l'apertura di una posizione previdenziale. Arrivata alla sua 21^a edizione, si tratta di una iniziativa ormai consolidata che negli anni ha premiato oltre 700 studenti distribuendo circa euro 650.000,00;
- ⇒ **Scala il caro scuola:** sono stati erogati circa euro 21.000,00 di contributi per l'acquisto dei libri di testo scolastici delle scuole medie inferiori e superiori presso una serie di cartolerie convenzionate nella nostra area di competenza. Questa iniziativa ha coinvolto circa 600 studenti;
- ⇒ **Bonus Bebè:** l'iniziativa, che prevede l'apertura di un libretto di deposito a risparmio al nuovo nato, figlio di Soci, nonché l'apertura di una posizione previdenziale, ha consentito anche quest'anno di riconoscere un contributo pro capite di euro 300,00. Nel complesso, nel 2018, hanno usufruito di questa iniziativa ben 75 nuovi nati per un totale di euro 22.500,00. I riconoscimenti sono stati assegnati nel corso di una cerimonia pubblica svoltasi il 1° dicembre 2018. Dal 2009, anno in cui è stata lanciata l'iniziativa, la nostra banca ha assegnato bonus per un totale di euro 200.000,00 circa;
- ⇒ **Assistenza fiscale:** anche nel 2018 è stata riproposta l'iniziativa che prevede un contributo diversificato, in favore dei soci e clienti pensionati, per la redazione della dichiarazione dei redditi Mod. 730 presso i CAF convenzionati nell'area di nostra competenza. Questo servizio ha coinvolto circa 900 soci e clienti per una spesa a carico della Banca di poco più di euro 25.000,00;
- ⇒ **Tua Card:** la tessera del socio, attraverso la quale si ottengono sconti e promozioni in circa 80 esercizi commerciali dell'area di competenza. L'iniziativa, oltre ad essere promossa mediante una guida cartacea, è presente anche nel sito della banca nella sezione denominata "vetrina soci" che consente di dare ulteriore visibilità alle attività dei nostri soci;
- ⇒ **Gite sociali:** nel 2018 la Banca ha promosso varie gite sociali riservando ai soci prezzi scontati per l'iscrizione e la partecipazione. Alle gite sociali organizzate dalla Banca hanno partecipato circa 400 persone;
- ⇒ **Convegnaistica:** nell'ambito dell'offerta formativa, la Banca ha organizzato un corso di public speaking in tre serate durante le quali il relatore ha introdotto i numerosi presenti alle tecniche di comunicazione;
- ⇒ **Club Giovani Soci:** numerose sono state anche le attività organizzate dal Club Giovani Soci. Ricordiamo un corso di avvicinamento al vino, una passeggiata a sei zampe, il progetto regionale Eccellenze in tour, una raccolta alimentare, un'apericena di beneficenza. Nel complesso sono stati coinvolti nelle attività del Club circa 300 giovani.

I soci hanno inoltre usufruito di speciali condizioni e di altre attribuzioni, tra cui si ricordano:

- **Conto Soci:** uno speciale conto corrente con bassi costi di gestione e numerosi servizi gratuiti, studiato per soddisfare le esigenze delle famiglie e delle imprese socie;
- **Carta Bcc Soci:** la carta bancomat e la carta di credito dedicata ai soci a costi ridotti;
- **Relax Banking Soci:** il servizio di home banking scontato del 50%;
- **Finanziamenti:** riduzione del 25% delle commissioni di gestione annua su finanziamenti ad ammortamento e sconto 30% sulle commissioni di istruttoria;
- **Investimenti:** esenzione da commissioni di collocamento o di commissioni di ingresso su alcune forme di investimento;

- **Assicurazioni:** particolari sconti su alcune polizze assicurative offerte dalle società del Movimento Cooperativo.

Per una banca di credito cooperativo, il socio è il riferimento principale di tutta l'attività bancaria svolta e per questo è interesse delle due parti garantire un'informativa costante. In particolare, la Banca per diffondere capillarmente le informazioni e i vantaggi per i soci, mette a loro disposizione un ufficio dedicato, con personale qualificato, presso la sede centrale; un **"punto soci"**, corner espositivo presente all'interno di ogni agenzia con materiale informativo e promozionale; un **sito internet**, sempre aggiornato nel corso del 2018, con una apposita sezione "soci" ben riconoscibile; una **newsletter** mensile, inviata in formato elettronico; un'informativa trimestrale, denominata **"Leggimi"**, inviata insieme all'estratto conto e una rivista periodica, **"Insieme"**, per rendicontare l'attività della Banca a favore del territorio.

Allo scopo di aumentare ulteriormente la diffusione dei valori del Credito Cooperativo e dell'azione svolta dalla nostra Banca sul territorio, sono stati costituiti fin dal 2009 i **comitati zionali** composti da alcuni soci in rappresentanza del territorio di riferimento. Al momento sono operativi i seguenti comitati zionali: Area Empolese, Area Pratese, Area di Masiano e Casalguidi e Area della Montagna Pistoiese. Lo scopo di questi comitati è quello di fungere da anello di congiunzione fra i soci dell'area di competenza e il Consiglio di Amministrazione, attraverso un'attività di disamina del territorio nei suoi aspetti sociali ed economici, e un'attività più operativa, suggerendo direttamente modi e strumenti di coinvolgimento e partecipazione attiva dei soci alla vita della Banca.

La voce dei soci della Banca proviene anche dalle nuove generazioni, che rappresentano una quota sempre più importante della compagine sociale. Grazie alla nascita del **"Club Giovani Soci"**, dalla fine del 2010 anche i giovani di età compresa tra i 18 e i 35 anni hanno dei rappresentanti che possono portare all'attenzione della Direzione e della Presidenza della Banca le loro esigenze e, soprattutto, le loro idee. Il Direttivo del Club Giovani Soci, rinnovato e ringiovanito nel maggio 2016, esprime una propria rappresentanza istituzionale anche negli organismi regionali e nel Forum Nazionale dei Gruppi Giovani Soci delle Bcc italiane. A fine 2018, in vista della scadenza del mandato triennale, si è iniziato la fase di rinnovamento del Comitato Direttivo con l'inserimento di nuovi componenti che saranno ufficializzati formalmente in occasione dell'assemblea del 19 maggio 2019.

Collegamento con l'economia locale e impegno per il suo sviluppo

Il collegamento con le Comunità locali si è concretizzato mediante significativi interventi economici riconducibili alle attività di beneficenza e sponsorizzazione in favore delle associazioni che operano nel campo del volontariato sociale, dello sport, della musica, della cultura e del tempo libero, nella tutela della salute e nella ricerca, in campo religioso, nell'istruzione, formazione, ambiente, oltre a numerosi enti locali, istituzioni e associazioni di categoria. Il collegamento con il territorio si attua anche mediante la concessione dell'**Auditorium** a tutte le associazioni onlus e agli enti pubblici del territorio che ne fanno richiesta.

La nostra Banca da sempre promuove l'idea cooperativa sul territorio, collaborando con le strutture nazionali e regionali del Movimento e con le altre Bcc del territorio.

In particolare, insieme alle Bcc della provincia di Pistoia, si ricorda l'impegno per i progetti del **"Microcredito pistoiese"**.

Infine, si ricorda l'importante attività svolta dalla **Fondazione Banca Alta Toscana** che negli ultimi 12 mesi ha continuato a sostenere il territorio e le associazioni locali per importanti progetti nel campo della cultura e dello sport. La Fondazione è un'istituzione che si rivolge alle comunità territoriali promuovendo e organizzando eventi culturali e sportivi, quali seminari, convegni, concorsi, conferenze e ricerche e sostiene iniziative di enti pubblici o privati, scuole e università.

1.7. Sviluppo dell'idea cooperativa e collegamento con le altre componenti del movimento

La nostra Banca persegue fin dall'origine l'ideale della cooperazione sia nello svolgimento della propria attività bancaria sia nella propagazione dell'idea cooperativa sul territorio di riferimento, rivolgendo particolare attenzione e supporto alle cooperative di ogni settore.

Attraverso lo sviluppo del modello cooperativo è riuscita nel tempo a conciliare i vantaggi della piccola banca locale con la solidità finanziaria e le opportunità economiche legate alla partecipazione a una rete importante e articolata sia a livello nazionale (Credito Cooperativo) che internazionale (Associazione delle Banche Cooperative Europee). Con l'ingresso nel Gruppo Bancario Cooperativo Iccrea divenuta ufficiale con la firma dello scorso 10 gennaio 2019, i vantaggi dell'appartenenza alla rete delle Banche di Credito Cooperativo sono divenuti ancora più concreti. La Banca partecipa attivamente alle iniziative del Movimento, sia di carattere istituzionale che operativo, calandole sulla base sociale e sulle economie locali secondo i principi cooperativi della mutualità senza fini di speculazione privata, principi che da sempre ispirano la nostra attività. Ne è un esempio il sostegno alla

Fondazione Tertio Millennio che da anni vede anche la nostra Banca in prima fila nello sviluppo delle banche cooperative (Codesarrollo) in Ecuador.

2. LA GESTIONE DELLA BANCA: ANDAMENTO DELLA GESTIONE E DINAMICHE DEI PRINCIPALI AGGREGATI DI STATO PATRIMONIALE E DI CONTO ECONOMICO

Gli aggregati patrimoniali

Con la finalità di consentire una valutazione più immediata delle consistenze patrimoniali, si presentano di seguito gli schemi patrimoniali, in forma sintetica e adattata rispetto all'impianto richiesto dalle vigenti disposizioni in materia di bilancio bancario (ex 5° aggiornamento della Circolare 262/05 della Banca d'Italia).

Con riferimento ai dati di raffronto 2017 riportati sia negli schemi citati, sia nelle correlate tavole di apertura informativa sottostanti alle dinamiche gestionali presentate, si evidenzia che la Banca, in conformità al paragrafo 7.2.15 dell'IFRS 9 e ai paragrafi E1 e E2 dell'IFRS 1 "First Time Adoption of International Financial Reporting Standards", si è avvalsa della facoltà di non rideterminare su basi omogenee i dati comparativi dell'anno precedente nell'esercizio di prima applicazione del nuovo principio. Pertanto, i valori dell'esercizio 2017 riportati sono, in particolare laddove interessati dalle modifiche derivanti dalla nuova disciplina contabile e di bilancio, soggetti a una riesposizione convenzionale e semplificata, attuata riclassificando le voci previste dal 4° aggiornamento della Circolare 262/2005 in base alle nuove voci IFRS9, e non pienamente comparabili. Si rinvia per maggiori dettagli e una più approfondita disamina degli effetti dell'introduzione dell'IFRS 9, al documento "IFRS 9 Transition Report", fornito in appendice alla Sezione 2 della Parte A - "Politiche" della Nota Integrativa, all'interno del quale sono riportati i prospetti di riconciliazione tra i saldi di chiusura al 31 dicembre 2017 e quelli di apertura al 1° gennaio 2018, con la chiara illustrazione delle ragioni alla base delle riclassificazioni operate e dei connessi effetti contabili.

2.1. ATTIVO

Dati patrimoniali - Attivo (consistenze in milioni di euro)	31/12/2018	31/12/2017	Variazioni	
			assolute	percentuali
Cassa e disponibilità liquide	5,3	4,9	0,4	8,16%
Attività finanziarie valutate al costo ammortizzato - Crediti verso banche	30,2	35,0	-4,8	-13,71%
Attività finanziarie valutate al costo ammortizzato - Crediti verso clientela	751,4	804,8	-53,4	-6,64%
Attività finanziarie valutate al costo ammortizzato - Titoli	279,6	164,0	115,6	70,49%
Attività finanziarie valutate al fair value con impatto a conto economico	1,5	3,4	-1,9	-55,88%
Attività finanziarie valutate al fair value con impatto sulla redditività complessiva	131,2	180,3	-49,1	-27,23%
Altre attività	17,1	14,0	3,1	22,14%
Totale attività fruttifere	1.216,3	1.206,4	9,9	0,82%
Altre attività infruttifere	52,9	50,9	2,0	3,93%
Totale attivo	1.269,2	1.257,3	11,9	0,95%

Al 31 dicembre 2018 il totale attivo si è attestato ad euro 1.269,2 milioni rispetto ad euro 1.257,3 milioni di dicembre 2017. Nell'ambito delle principali variazioni esposte, rilevano gli effetti legati alle riclassificazioni operate e alle nuove modalità di valutazione e impairment applicate conseguenti all'introduzione del principio contabile IFRS 9, sulla cui base, tra l'altro:

- euro 94,3 milioni di titoli di debito classificati nel bilancio 2017 nel portafoglio delle attività finanziarie disponibili per la vendita (AFS) e, pertanto, valutati al *fair value* con impatto sulla redditività complessiva, sono stati ricondotti al business model HTC e, tenuto conto dell'esito dell'SPPI test, sono valutati al costo ammortizzato. Nel corso dell'anno sono stati ulteriormente incrementati gli investimenti in titoli governativi eletti al business model HTC, in applicazione delle strategie di contenimento del rischio collegate alle note dinamiche che hanno interessato lo spread creditizio dei titoli governativi Italia;

- euro 3,3 milioni di crediti e titoli, in precedenza valutati al costo ammortizzato, a seguito del mancato superamento dell'SPPI test sono ora ricondotti all'ambito delle attività finanziarie valutate obbligatoriamente al *fair value*;
- i saldi delle attività finanziarie, per cassa e fuori bilancio, sono interessati per euro 20,6 milioni dall'impatto delle maggiori rettifiche di valore connesse all'applicazione del nuovo modello di *impairment* introdotto dal principio; tale impatto ha trovato rilevazione al netto degli effetti fiscali in contropartita del patrimonio netto. Partecipa alla diminuzione del saldo netto dei crediti, il deconsolidamento di un importante ammontare di esposizioni a sofferenza oggetto di cessione nel secondo semestre dell'anno (per un ammontare di lordo di euro 86,3 milioni, netto di euro 26,7 milioni).

- Operazioni finanziarie

Il portafoglio titoli di proprietà risulta complessivamente pari ad euro 410,9 milioni, in aumento di euro 66,5 milioni (+19,31%).

La liquidità, rappresentata dai depositi presso Istituzioni creditizie e dai depositi postali (buoni fruttiferi postali e conto deposito postale), è pari ad euro 70,2 milioni, in decremento di euro 4,3 milioni (-5,77%).

Al netto dei debiti verso banche che si attestano a 192,5 milioni (+40,6 milioni, pari a +26,73%), composti da operazioni di finanziamento passive per 191,4 milioni, da depositi passivi per 0,4 milioni e da altri debiti per 0,7 milioni, le risorse finanziarie nette ammontano ad euro 288,6 milioni, in aumento per 21,6 milioni (+8,09%) rispetto al dato di fine dicembre 2017.

L'indebitamento interbancario include le operazioni di rifinanziamento presso la BCE (programma denominato TLTRO II) a cui la Banca ha partecipato per euro 133 milioni (invariati rispetto a dicembre 2017) per il tramite del T-LTRO Group costituito da Iccrea Banca, attraverso la costituzione di attivi eligibili a garanzia.

Anche le altre operazioni di finanziamento sono state poste in essere direttamente con l'Istituto di Categoria Iccrea Banca SpA con conferimento di titoli eligibili a garanzia.

Per quanto riguarda la quota di riserva di liquidità rappresentata da titoli di debito non impegnati rifinanziabili presso la Banca Centrale, alla fine dell'esercizio 2018 il relativo ammontare si attesta ad 156,4 milioni.

Portafoglio di proprietà e liquidità aziendale (consistenze in euro milioni)	31/12/2018	31/12/2017	Variazioni	
			Assolute	Percentuali
Portafoglio titoli di proprietà	410,9	344,4	66,5	19,31%
Liquidità aziendale	70,2	74,5	-4,3	-5,77%
Totale Attività finanziarie	481,1	418,9	62,2	14,85%
Debiti verso banche	(192,5)	(151,9)	(40,6)	26,73%
Risorse finanziarie nette	288,6	267,0	21,6	8,09%

Le attività inserite nei portafogli di proprietà al 31/12/2018 sono classificate in conformità all'IFRS 9, come segue:

- Attività finanziarie valutate al fair value con impatto a conto economico;
- Attività finanziarie valutate al fair value con impatto sulla redditività complessiva;
- Attività finanziarie valutate al costo ammortizzato.

La tabella seguente riporta la composizione del complessivo portafoglio di attività finanziarie rappresentato da strumenti di debito esclusi i crediti e i finanziamenti, da strumenti di capitale e da quote di OICR, ripartiti per portafoglio contabile:

Attività Finanziarie rappresentate da strumenti di debito e di capitale (consistenze in euro milioni)	31/12/2018	31/12/2017 (*)	Variazioni	
			Assolute	Percentuali
Attività finanziarie valutate al fair value con impatto a conto economico	0,1	0,1	-	0,00%
Attività finanziarie valutate al fair value con impatto sulla redditività complessiva	131,2	180,3	-49,1	-27,23%
Attività finanziarie valutate al costo ammortizzato	279,6	164,0	115,6	70,49%
Totale	410,9	344,4	66,5	19,31%

* Si rammenta che la Banca si è avvalsa della facoltà di non rideterminare su basi omogenee i dati comparativi nell'esercizio di prima applicazione dell'IFRS 9, i valori dell'esercizio 2017, determinati in accordo allo IAS 39, non sono pertanto pienamente comparabili.

Il portafoglio delle "attività finanziarie obbligatoriamente valutate al fair value con impatto sul conto economico" sottovoce c) altre attività finanziarie obbligatoriamente valutate al fair value, di importo non significativo, accoglie gli investimenti in quote di fondi comuni e altre attività finanziarie derivanti dalle operazioni di cartolarizzazione di sofferenze, in particolare strumenti di debito mezzanine e junior, che, come anticipato, la Banca ha obbligatoriamente ricondotto in tale categoria in quanto non conformi al Test SPPI previsto dall'IFRS 9.

Il portafoglio delle "attività finanziarie valutate al fair value con impatto sulla redditività complessiva" (portafoglio di investimento della Banca) a fine dicembre 2018 è costituito in prevalenza da titoli governativi per un controvalore complessivo pari ad euro 114,2 milioni; la parte rimanente dei titoli di debito della categoria, pari ad euro 4,1 milioni, è riferita a titoli emessi da banche. In tale portafoglio figurano inoltre titoli di capitale per euro 13,0 milioni, di cui euro 12,5 milioni, di Livello 3, costituiti dalle partecipazioni detenute nel capitale di società promosse dal movimento del Credito Cooperativo e di società o enti comunque strumentali allo sviluppo dell'attività della Banca.

Il portafoglio contabile delle "attività finanziarie valutate al costo ammortizzato", limitatamente all'aggregato rappresentato dai titoli di debito, si presenta composto in prevalenza da titoli di stato, il cui valore di bilancio alla data del 31 dicembre 2018 si attesta ad euro 238,1 milioni e, in via residuale, da titoli di debito emessi da istituzioni creditizie per complessivi euro 12,7 milioni, da titoli Senior acquisiti in relazione ad operazioni di cartolarizzazione di terzi in relazione agli interventi del Fondo di Garanzia Istituzionale per 1,0 milioni e da titoli Senior sottoscritti nell'ambito delle due operazioni di cartolarizzazione di sofferenze denominate GACS 1 e GACS 2 per un totale di euro 27,8 milioni. Come già precisato, il portafoglio risulta in sensibile aumento (+ euro 115,6 milioni, pari a +70,49%) rispetto ai 164,0 milioni di titoli della specie valutati al costo ammortizzato a dicembre 2017.

Dal punto di vista del profilo finanziario i titoli di debito a tasso fisso rappresentano il 77,05% del portafoglio, i titoli a tasso variabile il 14,08%, i titoli strutturati (BTP Italia) l'8,87%.

Composizione per forma tecnica (consistenze in euro milioni)	31/12/2018	31/12/2017	Variazioni	
			Assolute	Percentuali
Titoli di debito	397,9	331,3	66,6	20,10%
di cui: Titoli di Stato	352,3	312,4	39,9	12,77%
Titoli di capitale e quote di OICR	13,0	13,1	-0,1	-0,76%
di cui: Partecipazioni	12,5	12,5	0,0	0,00%
Totale	410,9	344,4	66,5	19,31%

Nella tabella che segue è riportata la distribuzione per scadenza dei titoli di Stato italiani in portafoglio al 31 dicembre 2018.

Fasce di vita residua <i>(consistenze in milioni di euro)</i>	31/12/2018			
	Attività finanziarie a CA	Attività finanziarie a FVOCI	Totale	Percentuali
Fino a 6 mesi	9,7	7,9	17,6	5,00%
Da 6 mesi fino a un anno	9,5	6,4	15,9	4,51%
Da un anno fino a 3 anni	130,6	90,2	220,8	62,68%
Da 3 anni fino a 5 anni	62,5	9,7	72,2	20,49%
Da 5 anni fino a 10 anni	25,8	-	25,8	7,32%
Oltre 10 anni	-	-	-	0,00%
Totale	238,1	114,2	352,3	100,00%

Si precisa che, per quanto riguarda i titoli di debito del portafoglio delle attività finanziarie valutate al costo ammortizzato e delle attività finanziarie valutate al fair value con impatto sulla redditività complessiva, la vita media è rispettivamente pari a 57 mesi e 47 mesi.

- Derivati di copertura

In conformità a quanto in proposito previsto dall'IFRS 9, la Banca ha scelto di avvalersi della facoltà di continuare ad applicare le regole previste dal principio IAS 39 in tema di "hedge accounting", per ogni tipologia di copertura (c.d. opzione "Opt-out").

La Banca detiene strumenti derivati di copertura per importi particolarmente contenuti, posti in essere per la copertura di un mutuo a tasso fisso in applicazione della c.d. "fair value option" con l'intento di mitigare l'esposizione a variazioni avverse di fair value dovute al rischio di tasso di interesse (trattasi di un contratto derivato costituito da un'opzione su tassi), nonché di operazioni a termine in valuta istituite per la copertura di corrispondenti operazioni contratte con la clientela.

Tutti i contratti derivati di copertura sono stati conclusi con controparte Iccrea Banca Spa.

In relazione all'operatività in derivati la Banca ha posto in essere i necessari presidi, contrattuali e operativi, funzionali agli adempimenti introdotti dalla regolamentazione europea in materia di derivati OTC (c.d. EMIR).

- Operazioni di impiego a clientela

Gli impieghi netti a clientela si sono attestati ad euro 752,8 milioni, con una dinamica in forte calo su fine 2017 di euro 55,3 milioni (-6,84%) dovuta, in particolare:

- alla rilevazione al 1° gennaio 2018 di maggiori rettifiche di valore conseguenti all'introduzione del principio contabile IFRS 9, derivanti anche da riclassificazione di crediti per il mancato superamento dell'SPPI Test, per complessivi euro 20,7 milioni, di cui euro 13,7 milioni su esposizioni deteriorate;
- alle due operazioni di cartolarizzazione di crediti classificati a sofferenza alle date di cessione per un saldo netto che al 1° gennaio 2018 era pari ad euro 28,6 milioni;
- al contenimento dei crediti deteriorati, che oltre alle riduzioni suesposte registrano una ulteriore diminuzione di euro 4,5 milioni;
- all'incremento a fine dicembre 2018 delle rettifiche di valore su crediti classificati in stage 1 e stage 2 che, rispetto al dato del 1° gennaio 2018, è pari ad euro 1,9 milioni.

I crediti netti in bonis, considerando la diminuzione da attribuire all'aumento delle rettifiche di valore intervenute nell'anno per complessivi 8,9 milioni (di cui 1,4 milioni per minusvalenze su altre attività finanziarie obbligatoriamente valutate al *fair value*), registrano un moderato incremento di 0,5 milioni.

La modesta ripresa del ciclo economico e il permanere dei tassi su livelli estremamente ridotti non ha generato una solida ripresa della domanda di credito. Le tensioni sul mercato del debito sovrano hanno determinato,

soprattutto nella seconda parte dell'anno, un lieve inasprimento dei termini e delle condizioni generali dei prestiti erogati per le famiglie e per le piccole e medie imprese. Pur essendosi attenuata la flessione degli affidamenti alle imprese, è rimasta debole la domanda di credito a causa della scarsa dinamica degli investimenti e dei consumi; di contro, le prospettive meno negative del mercato immobiliare hanno contribuito a una moderata ripresa della domanda di mutui da parte delle famiglie. Sul fronte dell'offerta - in presenza di una costante pressione competitiva tra gli intermediari bancari - a consigliare prudenza sono rimaste le difficoltà inerenti alla qualità del credito. In un contesto generale ancora caratterizzato da incertezze la nostra Banca ha comunque privilegiato il rapporto di servizio alle economie dei territori serviti, in particolare alle famiglie e alle piccole imprese.

Più nel dettaglio, con riferimento ai settori di destinazione del credito, le componenti rappresentate dai finanziamenti alle famiglie consumatrici e da quelli destinati al Terzo Settore evidenziano una variazione positiva: gli impieghi lordi a famiglie consumatrici al netto delle sofferenze ammontano a dicembre 2018 ad euro 316,5 milioni, pari al 42,78% del totale dei finanziamenti a clientela residente, in aumento rispetto a fine 2017 del +2,98% (contro il +2,7% dell'industria bancaria complessiva). Risultano in crescita anche gli impieghi alle istituzioni senza scopo di lucro (+ 7,60% contro il -4,5% dell'industria bancaria complessiva al netto delle sofferenze).

Con specifico riguardo al credito alle imprese (società non finanziarie e famiglie produttrici), gli impieghi lordi destinati al settore produttivo al netto della componente "sofferenze" sono complessivamente pari ad euro 370,1 milioni, con una variazione su base d'anno di segno negativo (-5,47%, contro il -0,2% dell'industria bancaria), fortemente influenzato dalla crisi che investe da tempo anche i settori economici a livello locale e che ancora stentano a mostrare segnali di ripresa.

I finanziamenti lordi in conto corrente al netto delle sofferenze, che incidono sul totale degli impieghi per il 7,46%, ammontano ad euro 55,2 milioni e presentano, analogamente al trend registrato dall'industria bancaria, un'accentuata variazione negativa (-8,43%).

Una crescita, seppur contenuta, è evidenziata dai mutui ipotecari lordi al netto delle sofferenze (+2,49%), la cui incidenza sul totale degli impieghi, attestandosi al 58,05%, risulta piuttosto significativa.

Impieghi netti a clientela ordinaria per forma tecnica (consistenze in milioni di euro)	31/12/2018	31/12/2017	Variazioni	
			Assolute	Percentuali
Scoperti di conto corrente	51,4	57,6	-6,2	-10,76%
Portafoglio commerciale e finanziario	1,0	1,2	-0,2	-16,67%
Anticipi su fatture e SBF	56,7	65,6	-8,9	-13,57%
Altri Finanziamenti a breve	5,9	8,8	-2,9	-32,95%
Altre partite	0,7	3,0	-2,3	-76,67%
Finanziamenti Estero	7,6	8,6	-1,0	-11,63%
Impieghi a breve	123,3	144,8	-21,5	-14,85%
Mutui ipotecari	418,9	411,0	7,9	1,92%
<i>di cui: attività cedute e non cancellate⁶</i>	4,5	5,5	-1,0	-18,18%
Mutui chirografari	108,5	114,0	-5,5	-4,82%
Prestiti personali	23,7	24,0	-0,3	-1,25%
Altre sovvenzioni	9,2	10,3	-1,1	-10,68%
Buoni fruttiferi postali	35,5	34,8	0,7	2,01%
Polizza assicurativa a contenuto finanziario	0,5	0,5	0,0	0,00%
Impieghi a medio/lungo termine	596,3	594,6	1,7	0,29%
Crediti in sofferenza verso clientela ordinaria	33,2	68,7	-35,5	-51,67%
<i>di cui: attività cedute e non cancellate</i>	0,5	0,6	-0,1	-16,67%
Impieghi economici a clientela	752,8	808,1	-55,3	-6,84%

Con riguardo alle finalità di erogazione, dei 186,3 milioni di euro di finanziamenti erogati nell'anno a medio/lungo termine, 39,7 milioni, pari al 21,31% del totale (in aumento rispetto al 15,61% del 2017), sono destinati all'acquisto di immobili residenziali.

⁶ L'importo indicato tra le "attività cedute e non cancellate" si riferisce a posizioni di mutui cartolarizzati nel 2006 (operazione "CF7")

I mutui lordi accesi nell'anno con finalità differenti dall'acquisto di immobili residenziali ammontano ad euro 146,6 milioni, in aumento del 7,63% rispetto a quelli erogati nel 2017.

Mutui ipotecari per finalità del credito

Mutui ipotecari per finalità del credito (saldo netto escluse le sofferenze) (consistenze in milioni di euro)	31/12/2018	31/12/2017	Variazioni	
			Assolute	Percentuali
Mutui ipotecari:	418,9	411,0	7,9	1,92%
- per acquisto di immobili di tipo residenziale	197,9	183,3	14,6	7,97%
- per acquisto di altri immobili	33,4	23,6	9,8	41,53%
- per altre destinazioni	187,6	204,1	-16,5	-8,08%

Ripartizione degli impieghi economici (Esposizione lorda) al netto delle sofferenze	31/12/2018	31/12/2017	Variazione %
Composizione percentuale			
Impieghi a breve	17,46%	19,66%	-2,20%
Impieghi a medio/lungo termine	82,54%	80,34%	2,20%
Totale	100,00%	100,00%	
Impieghi a medio - lungo termine:			
- tasso fisso	20,61%	16,82%	3,79%
- tasso variabile	79,39%	83,18%	-3,79%
Totale	100,00%	100,00%	
Nuove erogazioni a medio - lungo termine			
- tasso fisso	25,42%	18,80%	6,63%
- tasso variabile	74,58%	81,20%	-6,63%
Totale	100,00%	100,00%	

Si conferma sul totale degli impieghi economici (esposizione lorda) il maggior peso del tasso indicizzato (senza cap) rispetto alla media del sistema bancario (pur se in progressiva diminuzione) e una parallela minore incidenza del tasso fisso (rispettivamente, al 31 dicembre 2018, 80,18% e 19,82% rispetto all'82,89% e al 17,11% di fine 2017).

Impieghi lordi a clientela escluse le sofferenze per settore di attività economica	Impieghi a breve termine su impieghi totali		Impieghi a medio lungo termine su impieghi totali		Impieghi totali	
	31/12/2018	31/12/2017	31/12/2018	31/12/2017	31/12/2018	31/12/2017
Composizione percentuale						
Amministrazioni pubbliche	0,00%	0,00%	4,80%	4,57%	4,80%	4,57%
Società non finanziarie	14,02%	15,43%	26,42%	25,82%	40,44%	41,25%
Istituzioni sociali	0,12%	0,10%	0,98%	0,90%	1,10%	1,00%
Società finanziarie	0,46%	0,88%	0,83%	1,05%	1,29%	1,93%
Famiglie	2,86%	3,25%	49,51%	48,00%	52,37%	51,25%
-di cui consumatrici	0,92%	1,12%	41,86%	39,55%	42,78%	40,67%
-di cui produttrici	1,93%	2,13%	7,65%	8,45%	9,58%	10,58%
Totale	17,46%	19,66%	82,54%	80,34%	100,00%	100,00%

Il rapporto impieghi netti/raccolta diretta si è ridotto dall'82,69% del 31/12/2017 al 78,82% di fine 2018; il principale motivo della sostanziale variazione in diminuzione è legato alle due operazioni di cartolarizzazione concluse nell'anno con conseguente cancellazione dei crediti a sofferenza oggetto di cessione; il beneficio

conseguente alla diminuzione degli impieghi attenua l'incremento di tale indicatore sul segmento di medio/lungo termine (da 410,11% a 428,13%), causato dalla crescita dei mutui e dalla contestuale riduzione della raccolta sotto forma di obbligazioni e certificati di deposito.

I finanziamenti lordi per cassa verso soci sono passati da euro 409,5 milioni di fine 2017 a euro 376,1 milioni; sebbene evidenzino una variazione negativa per euro 33,5 milioni (-10,71%), grazie all'effetto positivo delle menzionate cessioni di crediti NPL l'incidenza sul totale impieghi lordi per cassa a clientela (al netto dei buoni fruttiferi postali e della polizza assicurativa a contenuto finanziario) risulta in aumento (47,09% rispetto al 46,07% del 31/12/2017).

L'esposizione lorda dei crediti di firma, pari ad euro 20,7 milioni è in aumento rispetto alla fine del precedente esercizio per euro 1,4 milioni (+7,51%).

I crediti di firma sono stati rilasciati:

- per 0,5 milioni di euro a società finanziarie (2,72%);
- per 17,4 milioni di euro a società non finanziarie (81,82%);
- per 2,8 milioni di euro a altri soggetti (15,46%).

- **Qualità del credito**

Le attività finanziarie deteriorate includono tutte le esposizioni per cassa, qualunque sia il portafoglio contabile di appartenenza, ad eccezione dei titoli di capitale, degli OICR, delle attività detenute per la negoziazione e dei derivati di copertura. In coerenza con le vigenti definizioni di vigilanza, le attività finanziarie deteriorate sono ripartite nelle categorie delle sofferenze, delle inadempienze probabili, delle esposizioni scadute e/o sconfinanti deteriorate. Sono infine, individuate, le esposizioni forborne, performing e non performing.

L'entrata in vigore dal 1° gennaio 2018 del nuovo principio contabile internazionale IFRS 9 ha determinato, tra gli altri effetti, una rivisitazione del perimetro di applicazione dell'*impairment* in funzione del quale le attività finanziarie oggetto di *impairment* e classificate secondo il citato principio nello stadio 3 sono tutte e solo quelle, per cassa e fuori bilancio, appartenenti a portafogli contabili valutati al costo ammortizzato e al *fair value* con impatto sulla redditività complessiva con ricircolo, con l'esclusione quindi degli strumenti valutati al *fair value* con impatto a conto economico e degli strumenti di capitale.

Nello schema seguente viene sintetizzata la situazione dei crediti verso la clientela al 31 dicembre 2018. Il valore lordo e i fondi rettificativi delle attività finanziarie deteriorate sono esposti al netto, rispettivamente, degli interessi di mora e delle relative rettifiche. Le esposizioni creditizie in bonis verso clientela sono rappresentate dai crediti al costo ammortizzato e dai crediti obbligatoriamente valutati al *fair value* (questi ultimi, ovviamente, non destinatari di rettifiche di valore sulla base dei vigenti riferimenti contabili applicabili).

<i>Impieghi a clientela</i> (consistenze in milioni di euro)		31/12/2018	31/12/2017	Variazioni	
				Assolute	Percentuali
Crediti deteriorati	Esposizione lorda	133,9	226,3	-92,4	-40,83%
	- di cui forborne	37,5	50,2	-12,7	-25,30%
	Rettifiche valore	72,0	117,5	-45,5	-38,72%
	- di cui forborne	11,8	16,5	-4,7	-28,48%
	Esposizione netta	61,9	108,8	-46,9	-43,11%
- Sofferenze	Esposizione lorda	95,0	172,6	-77,6	-44,96%
	- di cui forborne	12,1	19,9	-7,8	-39,20%
	Rettifiche valore	61,9	103,9	-42,0	-40,42%
	Esposizione netta	33,1	68,7	-35,6	-51,82%
-Inadempienze probabili	Esposizione lorda	34,1	44,1	-10,0	-22,68%
	- di cui forborne	23,5	27,3	-3,8	-13,92%
	Rettifiche valore	9,6	13,0	-3,4	-26,15%
	Esposizione netta	24,5	31,1	-6,6	-21,22%
- Esposizioni scadute deteriorate	Esposizione lorda	4,8	9,6	-4,8	-50,00%
	- di cui forborne	1,9	3,0	-1,1	-36,67%
	Rettifiche valore	0,5	0,6	-0,1	-16,67%
	Esposizione netta	4,3	9,0	-4,7	-52,22%
Crediti in bonis	Esposizione lorda	700,8	701,8	-1,0	-0,14%
	- di cui forborne	15,7	19,0	-3,3	-17,37%
	Rettifiche valore	9,9	2,4	7,5	312,50%
	Esposizione netta	690,9	699,4	-8,5	-1,22%

Incidenza dei crediti deteriorati su impieghi totali verso clientela

	31/12/2018		31/12/2017	
	su impieghi lordi	su impieghi netti	su impieghi lordi	su impieghi netti
Sofferenze	11,39%	4,41%	18,60%	8,50%
Inadempienze probabili	4,08%	3,25%	4,76%	3,85%
Esposizioni scadute e/o sconfinanti deteriorate	0,58%	0,57%	1,03%	1,11%
Crediti deteriorati	16,04%	8,23%	24,39%	13,46%

Nonostante il perdurare di una difficile situazione generale, si è registrato un significativo decremento delle partite deteriorate principalmente dovuto alle due operazioni di cartolarizzazione di crediti non performing realizzate nel corso dell'anno e, in misura più marginale, alla variazione in diminuzione dei dati di flusso, rilevata dopo diversi anni di ininterrotta crescita in particolare per le inadempienze probabili e per le esposizioni scadute deteriorate.

Nel dettaglio, fermo quanto già anticipato riguardo agli effetti dell'applicazione del nuovo modello di impairment (meglio rappresentati nel già citato "Transition Report") si osservano i seguenti principali andamenti rispetto alla situazione al 31 dicembre 2017:

- la dinamica delle esposizioni a sofferenza lorde è stata interessata da 211 nuove posizioni per un valore complessivo di euro 15,7 milioni, provenienti da:
 - ⇒ inadempienze probabili per euro 9,6 milioni (di cui nr 38 rapporti oggetto di misure di *forbearance* per complessivi euro 4,9 milioni);
 - ⇒ esposizioni scadute deteriorate per euro 1,3 milioni (di cui nr. 7 rapporti oggetto di misure di *forbearance* per complessivi 0,4 euro milioni);
 - ⇒ crediti in bonis per euro 4,8 milioni (di cui nr. 2 oggetto di misure di *forbearance* per complessivi 0,1 euro milioni).

Il valore lordo delle sofferenze al 31 dicembre 2018, attestandosi ad euro 95,0 milioni, registra un decremento di euro 77,6 milioni, pari al -44,96% rispetto a fine 2017, più elevato rispetto al -24,9% del sistema BCC e al -30,6% del sistema bancario, Come già anticipato, tale dinamica è stata interessata dalle due operazioni di cartolarizzazione poste in essere dalla Banca (che hanno realizzato il deconsolidamento contabile dei crediti, verificato il conseguimento dei requisiti in tema di *derecognition* previsti dall'IFRS 9, rispettivamente, a luglio e a dicembre 2018), rientranti nello schema di garanzia dello Stato sulle passività emesse ("GACS") ed aventi ad oggetto un portafoglio di sofferenze di complessivi euro 86,3 milioni in linea capitale e spese. Per gli opportuni approfondimenti circa le operazioni in esame si fa rinvio all'informativa qualitativa fornita nella Parte E, Sezione 1, Parte C "Operazioni di cartolarizzazione" della Nota Integrativa al presente bilancio. L'esposizione lorda delle sofferenze, al netto delle portafoglio ceduto, registra una crescita pari a euro 8,7 milioni.

In ragione di quanto osservato, l'incidenza delle sofferenze lorde sul totale degli impieghi al 31 dicembre 2018 si attesta all'11,39%, in diminuzione rispetto al 18,60% del 31/12/2017. La maggiore concentrazione dei crediti a sofferenza, pari al 63,91%, si riscontra nel settore delle imprese (società non finanziarie), seguita con il 35,64% dal settore delle famiglie (famiglie produttrici, istituzioni senza scopo di lucro, famiglie consumatrici). Con riferimento alle imprese, la qualità del credito evidenzia una significativa riduzione dello stock di sofferenze: il rapporto sofferenze lorde/impieghi riferito a tale settore scende significativamente passando dal 30,23% di dicembre 2017 al 16,88% di fine 2018, livello ancora superiore rispetto al 12% dell'industria bancaria. Per il settore delle famiglie, la diminuzione di tale indicatore risulta contenuta, essendo passata dall'8,76% all'8,04%.

- nel corso dell'esercizio sono state classificate a inadempienze probabili nr. 57 posizioni provenienti da bonis per euro 3,6 milioni (di cui nr. 19 rapporti oggetto di misure di *forbearance*, per complessivi 1,4 euro milioni) e nr. 26 posizioni provenienti dalla categoria delle esposizioni scadute/sconfinanti per 1,3 euro milioni (di cui nr. 12 rapporti oggetto di misure di *forbearance*, per complessivi 0,9 euro milioni); il valore lordo delle inadempienze probabili a fine esercizio si attesta ad euro 34,1 milioni, facendo registrare una considerevole diminuzione rispetto alle consistenze in essere al 31 dicembre 2017 di euro 10,0 milioni (-22,68%). L'incidenza delle inadempienze probabili sul totale degli impieghi si attesta al 4,08% (rispetto al dato 2017 pari al 4,76%);
- anche le esposizioni scadute/sconfinanti deteriorate confermano il forte trend in diminuzione evidenziato per tutto il 2018 e si attestano ad euro 4,8 milioni (-50% rispetto a fine 2017) con un'incidenza dello 0,58% sul totale degli impieghi (rispetto al dato 2017 pari all'1,03%).

Nel complesso, l'incidenza dei crediti deteriorati lordi sul totale dei crediti ("*Npl Ratio*") si attesta al 16,04%, in sostanziale diminuzione rispetto al 24,39% di dicembre 2017.

Per ciò che attiene al grado di copertura del complesso dei crediti deteriorati, al 31 dicembre 2018 lo stesso si attesta, nel complesso, al 53,71% (contro il 51,94% di dicembre 2017).

Incidenza delle rettifiche di valore sui crediti deteriorati lordi

	31/12/2018	31/12/2017
Rettifiche di valore su crediti a sofferenza / Sofferenze lorde	65,08%	60,20%
Rettifiche di valore su inadempienze probabili / Inadempienze probabili lorde	28,10%	29,47%
Rettifiche di valore su crediti scaduti deteriorati / Crediti scaduti deteriorati	10,27%	6,76%
Rettifiche di valore su crediti deteriorati / Crediti deteriorati lordi	53,71%	51,94%

In dettaglio:

- la percentuale di copertura delle sofferenze si è attestata a 65,08%;

- il *coverage* delle inadempienze probabili è pari al 28,10%;
- con riferimento alle esposizioni scadute/sconfinanti deteriorate, la percentuale media di rettifica delle esposizioni si colloca al 10,27%;
- la copertura dei crediti in bonis è complessivamente pari all'1,42%, in aumento rispetto allo 0,35% di fine 2017. Più in dettaglio, la copertura media dei crediti in "stadio 1" si attesta allo 0,54%, mentre sulle esposizioni in "stadio 2" la copertura risulta mediamente pari al 5,91%.

Il rapporto tra le rettifiche nette su crediti per cassa verso la clientela e la relativa esposizione lorda è pari al 9,81%; anche tale parametro non risulta pienamente confrontabile con il dato riferito all'esercizio 2017, in quanto l'introduzione dell'IFRS 9 ha determinato la complessiva revisione delle politiche di accantonamento dei crediti per cassa della Banca, in conformità al nuovo modello di *impairment* adottato (per gli opportuni approfondimenti, cfr. Parte E, Sezione 1 della Nota Integrativa. Per una più compiuta analisi dell'impatto in sede di transizione al nuovo modello di *impairment* si rinvia al già più volte citato "Transition Report" riportato in appendice alla Sezione 2 della Parte A, "Politiche", della Nota Integrativa).

- *Indici di qualità del credito*

Indicatori di Rischiosità del Credito	2018	2017	Variazione
Crediti deteriorati lordi / Impieghi lordi	16,04%	24,39%	-8,35%
Crediti deteriorati netti / Impieghi netti	8,23%	13,46%	-5,23%
Crediti lordi a sofferenza / impieghi lordi	11,39%	18,60%	-7,21%
Crediti netti in sofferenza/Crediti netti vs. clientela	4,41%	8,50%	-4,09%
Crediti lordi a inadempienza probabile e sofferenza / crediti lordi a clientela	4,08%	4,76%	-0,68%
Crediti netti a inadempienza probabile + sofferenze /Crediti netti vs. clientela	3,25%	3,85%	-0,60%
Crediti lordi scaduti deteriorati /crediti lordi a clientela	0,58%	1,03%	-0,46%
Crediti netti scaduti deteriorati /crediti netti a clientela	0,57%	1,11%	-0,53%
Crediti deteriorati lordi/Fondi Propri	145,86%	242,24%	-96,38%
Crediti deteriorati netti /Fondi propri	67,52%	116,42%	-48,89%
Indice di copertura crediti deteriorati	53,71%	51,94%	1,76%
Indice di copertura sofferenze	65,08%	60,20%	4,88%
Indice di copertura inadempienze probabili	28,10%	29,47%	-1,37%
Indice di copertura crediti scaduti deteriorati	10,27%	6,76%	3,51%
Indice di copertura crediti verso la clientela in bonis	1,42%	0,35%	1,07%

- *Grandi esposizioni*

<i>Incidenza dei primi clienti/gruppi sul complesso degli impieghi per cassa</i>	31/12/2018	31/12/2017
Primi 10	4,98%	4,66%
Primi 20	7,59%	7,18%
Primi 30	9,78%	9,36%
Primi 40	11,68%	11,24%
Primi 50	13,37%	12,85%

Alla data del 31 dicembre 2018 si evidenziano n. 6 posizioni, peraltro non riferite ad attività di rischio nei confronti di clientela ordinaria, che rappresentano una "grande esposizione" secondo quanto disciplinato dalle disposizioni di riferimento. Come precisato in nota integrativa, il valore complessivo ponderato delle attività di rischio relative è pari a 98,9 milioni di euro. Nessuna "grande esposizione" eccede i limiti prudenziali posti dalla disciplina vigente.

Ai sensi della disciplina prudenziale in materia di attività di rischio e conflitti di interesse nei confronti di soggetti collegati, si evidenzia che al 31 dicembre 2018 non sono presenti posizioni di rischio verso soggetti collegati che eccedono i limiti prudenziali di riferimento.

Le attività di rischio complessive verso soggetti collegati, nominali e ponderate, si riferiscono a 3 posizioni di rischio e ammontano, rispettivamente, ad euro 3.641 mila euro e ad euro 2.320 mila.

- Le immobilizzazioni materiali e immateriali

Le attività materiali ad uso funzionale, pari a 23,4 milioni di euro, sono costituite da terreni per 4,5 milioni, fabbricati per 17,9 milioni, mobili per 0,2 milioni, altre immobilizzazioni per 0,8 milioni; rispetto al 31 dicembre 2017 registrano un incremento per 0,7 milioni, ascrivibile per la quasi totalità ai fabbricati per i costi sostenuti in riferimento alla costruzione del nuovo centro direzionale.

La quota annua di ammortamento rilevata a conto economico è pari a 1,1 milioni (+23,10%).

Durante l'anno sono state effettuate nuove acquisizioni di beni materiali per euro 1,9 milioni, di cui 1,4 milioni riferite a interventi strutturali su fabbricati di proprietà.

Le "attività materiali detenute a scopo di investimento" si riferiscono a 9 unità immobiliari iscritte in bilancio al valore di costo pari ad euro 1,3 milioni, di cui 4 unità, iscritte al valore di euro 0,5 milioni, sono state acquisite per recupero crediti.

Le attività immateriali, pari ad euro 34 mila, sono in diminuzione per euro 14 mila sul dato di bilancio 2017.

Si evidenzia che gli oneri sostenuti per l'adattamento di immobili locati di terzi ad agenzia bancaria, pari ad euro 0,1 milioni, trovano rappresentazione nella voce 150. dell'attivo "Altre attività".

immobilizzazioni materiali e immateriali (consistenze in milioni di euro)	31/12/2018	31/12/2017	Variazioni	
			Assolute	Percentuali
Immobilizzazioni materiali:				
- ad uso funzionale:				
- Terreni	4,5	4,5	0,0	0,00%
- Fabbricati	17,9	17,2	0,7	4,07%
- Altre	1,0	1,0	0,0	0,00%
Totale immobilizzazioni materiali ad uso funzionale	23,4	22,7	0,7	3,08%
- a scopo di investimento:				
- Terreni	0,3	0,3	0,0	0,00%
- Fabbricati	1,0	0,9	0,1	11,11%
Totale immobilizzazioni materiali a scopo di investimento	1,3	1,2	0,1	8,33%
Immobilizzazioni immateriali	-	-	-	
Totale immobilizzazioni	24,7	23,9	0,8	3,35%

2.2. PASSIVO

Dati patrimoniali - Passivo (consistenze in milioni di euro)	31/12/2018	31/12/2017 (*)	Variazioni	
			assolute	%
Passività finanziarie valutate al costo ammortizzato	1.147,6	1.129,2	18,4	1,63%
o Debiti verso banche	192,4	151,9	40,5	26,66%
o Debiti verso clientela	846,6	833,4	13,2	1,58%
o Titoli in circolazione	108,6	143,9	-35,3	-24,53%
Altre passività e passività fiscali	33,6	19,9	13,7	68,84%
Fondi per rischi e oneri e trattamento di fine rapporto del personale	9,2	8,4	0,8	9,52%
Totale Passività	1.190,4	1.157,5	32,9	2,84%
Patrimonio Netto	78,9	99,8	-20,9	-20,94%
Totale Passività e Patrimonio Netto	1.269,3	1.257,3	12,0	0,95%

* Come già anticipato, la Banca si è avvalsa della facoltà di non rideterminare su basi omogenee i dati comparativi nell'esercizio di prima applicazione dell'IFRS 9; i valori dell'esercizio 2017, determinati in accordo allo IAS 39, non sono pertanto pienamente comparabili.

- La raccolta complessiva

La raccolta complessiva della Banca al 31 dicembre 2018, attestandosi a 1.147,6 euro milioni (+1,63% su base annua), risulta composta per l'83,23% da raccolta da clientela (955,1 euro milioni) e per il 16,77% da raccolta interbancaria (192,5 euro milioni); l'incidenza della raccolta da banche risulta di poco inferiore alla media del 17,45% su cui si attesta il sistema BCC.

- L'intermediazione con la clientela

Al 31 dicembre 2018, le masse complessivamente amministrate per conto della clientela - costituite dalla raccolta diretta, amministrata e dal risparmio gestito - ammontano ad euro 1.274,3 milioni, evidenziando una diminuzione di euro 4,2 milioni su base annua (-0,33%).

Raccolta diretta e indiretta (consistenze in milioni di euro)	31/12/2018	31/12/2017	Variazioni	
			assolute	%
Raccolta diretta	955,1	977,3	-22,2	-2,27%
Raccolta indiretta	319,2	301,2	18,0	5,98%
- di cui risparmio amministrato	170,0	146,5	23,5	16,04%
- di cui risparmio gestito	149,2	154,7	-5,5	-3,56%
Totale Raccolta diretta e indiretta	1.274,3	1.278,5	-4,2	-0,33%

A fine anno il rapporto tra le due componenti della raccolta da clientela è il seguente:

	31/12/2018	31/12/2017
Raccolta diretta	74,95%	76,44%
Raccolta indiretta	25,05%	23,56%

- La raccolta diretta da clientela

I volumi di raccolta diretta da clientela, composti dai debiti verso clientela e dai titoli in circolazione, si sono attestati ad euro 955,1 milioni, in diminuzione di euro 22,2 milioni (-2,27% rispetto al 2017, a fronte del +1,0% della media di sistema).

La raccolta a vista è risultata in incremento di euro 8,9 milioni (+1,25%), mentre quella a termine registra una diminuzione di euro 30,1 milioni (-11,56%).

Nel confronto degli aggregati rispetto a dicembre 2017 si osserva che:

- i debiti verso clientela raggiungono euro 846,6 milioni, in incremento di euro 13,2 milioni rispetto a fine 2017 (+1,58%), dovuto in particolare all'aumento dei conti correnti e depositi a vista (+1,40%) e dei depositi vincolati (+6,92%). All'interno della voce conti correnti e depositi a risparmio va altresì evidenziata la dinamica dei conti correnti che rispetto a fine 2017 si incrementano di euro 14,2 milioni (+2,26%), crescita interamente ascrivibile alla clientela privata (retail e corporate);
- i titoli in circolazione ammontano a euro 108,5 milioni e registrano una significativa contrazione di euro 35,3 milioni rispetto a fine 2017 (-24,54%) Tale dinamica è dovuta alla consistente diminuzione di entrambi gli aggregati (obbligazioni per 18,3 milioni e certificati di deposito per euro 17,0 milioni) in conseguenza delle diverse scelte di investimento fatte dai sottoscrittori dei prestiti obbligazionari scaduti e/o rimborsati nel periodo.

<i>Raccolta diretta (consistenze in milioni di euro)</i>	31/12/2018	31/12/2017	<i>Variazioni</i>	
			<i>assolute</i>	<i>%</i>
Conti correnti	641,6	627,4	14,2	2,26%
Depositi a risparmio liberi	78,3	82,6	-4,3	-5,21%
Altri depositi a vista	2,7	3,7	-1,0	-27,03%
Raccolta a vista	722,6	713,7	8,9	1,25%
Depositi vincolati	111,2	104,0	7,2	6,92%
Certificati di deposito	54,2	71,3	-17,1	-23,98%
Prestiti obbligazionari	54,3	72,6	-18,3	-25,21%
Pronti contro termine	0,0	0,6	-0,6	-100,00%
Altri debiti a scadenza fissa	10,5	11,8	-1,3	-11,02%
Raccolta a termine	230,2	260,3	-30,1	-11,56%
Raccolta diretta ordinaria totale	952,8	974,0	-21,2	-2,18%
Passività a fronte di attività cedute non cancellate ⁷	2,3	3,3	-1,0	-30,30%
Totale Raccolta diretta	955,1	977,3	-22,2	-2,27%

<i>Composizione percentuale della Raccolta diretta</i>	31/12/2018	31/12/2017	Variazioni
	<i>% su totale</i>	<i>% su totale</i>	<i>%</i>
Conti correnti	67,2%	64,2%	3,0%
Depositi a risparmio liberi	8,2%	8,5%	-0,3%
Altri depositi a vista	0,3%	0,4%	-0,1%
Raccolta a vista	75,7%	73,1%	2,6%
Depositi vincolati	11,6%	10,6%	1,0%
Certificati di deposito	5,7%	7,3%	-1,6%
Prestiti obbligazionari	5,7%	7,4%	-1,7%
Pronti contro termine	0,0%	0,1%	-0,1%
Altri debiti a scadenza fissa (Cassa Depositi e Prestiti)	1,1%	1,2%	-0,1%
Raccolta a termine	24,1%	26,6%	-2,5%
Passività a fronte di attività cedute non cancellate	0,2%	0,3%	-0,1%
Raccolta diretta	100,0%	100,0%	

- *La raccolta indiretta da clientela*

La raccolta indiretta da clientela registra nel 2018 un aumento di euro 18,1 milioni (+6,01%) derivante dalle seguenti dinamiche:

- un aumento del risparmio amministrato per euro 23,6 milioni (+16,12%);
- una diminuzione della componente risparmio gestito per euro 5,5 milioni (-3,56%);

Il risparmio amministrato, che a fine anno presenta una giacenza nominale di 170,0 milioni, è composto:

- per euro 117,9 milioni, da titoli di Stato (+25,83%);
- per euro 46,1 milioni, da obbligazioni e altri titoli di debito (-0,86%);

⁷ L'importo indicato tra le "Passività a fronte di attività cedute e non cancellate" si riferisce a posizioni di mutui cartolarizzati nel 2006 (operazione "CF7")

- per euro 6,0 milioni, da azioni e altri titoli di capitale (-3,23%).

La raccolta gestita riguardante l'attività di collocamento e offerta di servizi di altre società principalmente appartenenti al Movimento del Credito Cooperativo, che la Banca svolge a titolo di mero servizio, è in diminuzione per euro 5,5 milioni, pari al -3,56%: i fondi comuni di investimento e le quote di Sicav di BCC Risparmio e Previdenza e di altre società si attestano ad euro 88,2 milioni (-12,7 milioni, pari al -12,59%), le assicurazioni a contenuto finanziario ad euro 59,5 milioni (+5,7 milioni, pari al +10,59%), le gestioni patrimoniali di terzi interamente conferite nell'anno ad euro 1,4 milioni.

<i>Raccolta indiretta (consistenze in milioni di euro)</i>	31/12/2018	31/12/2017	<i>Variazioni</i>	
			<i>assolute</i>	<i>%</i>
Risparmio amministrato (titoli di terzi al valore nominale):				
- Titoli di Stato	117,9	93,7	24,2	25,83%
- Obbligazioni e altri titoli di debito	46,1	46,5	-0,4	-0,86%
- Azioni e altri titoli di capitale	6,0	6,2	-0,2	-3,23%
Totale risparmio amministrato	170,0	146,4	23,6	16,12%
Risparmio gestito:				
- Gestioni patrimoniali di terzi	1,4	0,0	1,4	100,00%
- Fondi comuni e Sicav	88,2	100,9	-12,7	-12,59%
- Prodotti assicurativi a contenuto finanziario	59,6	53,8	5,8	10,78%
Totale risparmio gestito	149,2	154,7	-5,5	-3,56%
Raccolta indiretta complessiva	319,2	301,1	18,1	6,01%

- *La posizione interbancaria*

A dicembre 2018, la posizione interbancaria netta della Banca si è attestata ad euro 162,3 milioni in raccolta, valore superiore di euro 45,3 milioni (+38,78%) rispetto al medesimo dato del 2017.

Si evidenzia come il dato comparativo 2017 non sia puntualmente confrontabile tenuto perché il saldo di tali crediti non riflette le rettifiche di valore che la Banca ha rilevato ai sensi dell'IFRS 9 sulle consistenze in essere al 31 dicembre 2018: in ragione di ciò, la variazione (assoluta e/o %) deve essere letta alla luce delle evidenze sottostanti le rettifiche di valore derivanti dall'introduzione del nuovo modello di impairment.

Posizione interbancaria netta (consistenze in milioni di euro)	31/12/2018	31/12/2017	<i>Variazioni</i>	
			<i>assolute</i>	<i>%</i>
Crediti verso banche (depositi e finanziamenti) ⁸	30,2	35,0	-4,8	-13,71%
Debiti verso banche	-192,5	-151,9	-40,5	26,66%
Totale posizione interbancaria netta	-162,3	-116,9	-45,3	38,75%

Come già precisato l'indebitamento interbancario include le operazioni di rifinanziamento presso la BCE (programma denominato TLTRO II) a cui la Banca ha partecipato per 133 milioni di euro (invariati rispetto a dicembre 2017) per il tramite del T-LTRO Group costituito da Iccrea Banca, attraverso la costituzione di attivi eligibili a garanzia.

Anche le altre operazioni di finanziamento sono state poste in essere direttamente con l'Istituto di Categoria Iccrea Banca SpA con conferimento di titoli eligibili a garanzia.

- *I fondi a destinazione specifica: fondi per rischi e oneri*

I fondi per rischi e oneri ammontano ad euro 6,3 milioni, in aumento per 0,9 milioni (+16,07%) rispetto al dato di bilancio 2017.

⁸ al netto di rettifiche di valore riconducibili all'introduzione del nuovo modello di impairment IFRS 9 pari ad euro 0,1 milioni

I fondi per rischi e oneri hanno varia natura; in particolare, la banca ha stanziato fondi in bilancio delle seguenti tipologie:

Fondi per rischi ed oneri: composizione (consistenze in milioni di euro)	31/12/2018	31/12/2017	Variazioni	
			Assolute	%
Fondi per garanzie finanziarie rilasciate e impegni	3,5	2,4	1,1	45,83%
Altri fondi per rischi e oneri controversie legali e fiscali	1,8	2,3	-0,5	-21,74%
Fondo oneri per il personale	0,2	0,2	0,0	0,00%
Altri fondi per rischi e oneri	0,8	0,5	0,3	60,00%
Totale	6,3	5,4	0,9	16,67%

Nella sottovoce “Fondi per garanzie finanziarie rilasciate e impegni” sono iscritti i fondi stimati per rischio di credito rilevati a fronte degli impegni ad erogare fondi ed alle garanzie rilasciate, che rientrano nel perimetro di applicazione delle regole di calcolo della perdita attesa ai sensi dell'IFRS 9.

Si fa presente, in proposito, che la tabella riporta anche il correlato dato comparativo dei fondi per rischio di credito relativo agli impegni e alle garanzie finanziarie rilasciate il cui ammontare alla data del 31 dicembre 2017, pari ad euro 2,4 milioni, non figurava all'interno della posta dei fondi rischi ed oneri di bilancio bensì nella voce “Altre passività”, in conformità alle previgenti istruzioni per la compilazione del bilancio bancario (cfr. Circolare n. 262/2005, 4° aggiornamento).

I fondi per rischi e oneri controversie legali, in diminuzione per euro 0,5 milioni (-21,74%), sono costituiti a fronte di probabili esiti negativi derivanti dalle cause passive e dai reclami in corso. La natura delle cause passive è piuttosto diversificata.

Il fondo per oneri del personale, pari ad euro 0,2 milioni, si riferisce ai premi di anzianità attualizzati alla data di bilancio che la banca dovrà corrispondere in futuro al personale dipendente in relazione all'anzianità di servizio.

Gli altri fondi per rischi e oneri si riferiscono:

- per euro 0,3 milioni, al fondo beneficenza e mutualità costituito da utili di bilancio ai sensi dell'art. 49 dello Statuto sociale; il saldo è esposto al netto dei contributi deliberati dal CdA e non ancora erogati per 44 mila euro, iscritti tra le “Altre passività”. La disponibilità del fondo è di esclusiva competenza del Consiglio di Amministrazione, che ne delibera gli utilizzi;
- per euro 0,5 milioni, al fondo per rischi e oneri costituito nell'esercizio a fronte del prevedibile esborso di risorse in conseguenza della possibile escussione di depositi costituiti a pegno presso Banca Sviluppo.

2.3. Patrimonio netto, fondi propri e adeguatezza patrimoniale

- Il patrimonio netto contabile

L'adeguatezza patrimoniale attuale e prospettica ha da sempre rappresentato un elemento fondamentale nell'ambito della pianificazione aziendale. Ciò a maggior ragione nel contesto attuale, in virtù dell'importanza crescente che la dotazione di mezzi propri assume per il sostegno all'operatività del territorio e alla crescita sostenibile della Banca, nonché tenuto conto della ulteriore rilevanza che la dotazione patrimoniale individuale assume nella prospettiva determinata dall'adesione al meccanismo di garanzie incrociate istituito all'interno del gruppo bancario cooperativo di riferimento.

Per tale motivo la Banca persegue attivamente l'allargamento della base sociale e criteri di prudente accantonamento di significative porzioni degli utili netti, largamente eccedenti il vincolo di destinazione normativamente stabilito (oltre che, ovviamente, politiche di contenimento dei rischi assunti). Anche in ragione delle prudenti politiche allocative citate, le risorse patrimoniali continuano a collocarsi ampiamente al di sopra dei vincoli regolamentari.

Al 31/12/2018 il patrimonio netto contabile ammonta ad euro 78,9 milioni, in sensibile calo di euro 20,9 milioni (-20,94%) rispetto al valore al 31 dicembre 2017 (euro 99,8 milioni) in conseguenza degli impatti negativi rilevati in sede di prima applicazione dell'IFRS 9 alla voce “riserve” e delle variazioni negative in termini valutativi delle attività finanziarie valutate al fair value con impatto sulla redditività complessiva, in parte compensati dal risultato di periodo.

Composizione del patrimonio netto contabile

Voci (consistenze in milioni di euro)	31/12/2018	31/12/2017	Variazioni	
			Assolute	Percentuali
Capitale	8,3	8,6	-0,3	-3,49%
Sovrapprezzi di emissione (Azioni Proprie)	0,5	0,5	0,0	0,00%
Riserve	64,7	83,7	-19,0	-22,70%
Riserve da valutazione	3,6	5,4	-1,8	-33,33%
Utile di esercizio	1,8	1,6	0,2	12,50%
Totale patrimonio netto	78,9	99,8	-20,9	-20,94%

Le movimentazioni del patrimonio netto intervenute nel corso dell'esercizio sono dettagliate nello specifico prospetto di bilancio; come anticipato, le consistenze al 31 dicembre 2018 riflettono anche gli effetti connessi alla prima applicazione del principio contabile internazionale IFRS 9, che la Banca ha rilevato in data 1° gennaio 2018, per quanto di competenza, in contropartita alla specifica riserva di FTA (inclusa tra le Riserve) e alle riserve da valutazione.

Le "Riserve" includono le Riserve di utili già esistenti (riserva legale) nonché le riserve positive e negative connesse agli effetti di transizione ai principi contabili internazionali IAS/IFRS non rilevate nelle "riserve da valutazione" (tra le quali figura la riserva FTA IFRS 9, il cui ammontare negativo si ragguaglia complessivamente a euro 20,3 milioni).

Tra le "Riserve da valutazione" figurano invece le riserve relative alle attività finanziarie valutate al *fair value* con impatto sulla redditività complessiva per l'importo negativo di euro 1,1 milioni, di cui euro 20 mila (di segno positivo) rilevati a fronte delle perdite attese rivenienti dagli strumenti in parola (in conformità al modello di impairment previsto dall'IFRS 9), le riserve iscritte in applicazione di leggi speciali di rivalutazione pari ad euro 5,2 milioni, nonché le riserve attuariali su piani previdenziali a benefici definiti, di importo negativo pari ad euro 0,5 milioni.

Le riserve da valutazione delle attività finanziarie valutate al *fair value* con impatto sulla redditività complessiva alla data del 31 dicembre 2018 sono così composte:

(consistenze in migliaia di euro)	31-dic-18			31-dic-17		
	Riserva positiva	Riserva negativa	Totale Riserva	Riserva positiva	Riserva negativa	Totale Riserva
Titoli di debito	-	-1.000	-1.000	723	-	723
Titoli di capitale e quote di OICR	-	-69	-69	-	-5	-5
Totale	-	-1.069	-1.069	723	-5	718

Come anticipato, ai fini del confronto con il medesimo aggregato riferito alla data del 31 dicembre 2017 è necessario considerare che la variazione intervenuta nel corso dell'esercizio è sensibilmente influenzata dall'applicazione dei nuovi requisiti introdotti dall'IFRS 9, che, tra l'altro, hanno comportato:

- la cancellazione delle riserve precedentemente contabilizzate a fronte degli strumenti di debito trasferiti al portafoglio delle attività finanziarie valutate al costo ammortizzato;
- la cancellazione delle riserve precedentemente contabilizzate a fronte delle quote di fondi comuni di investimento detenute dalla Banca, ricondotte tra le altre attività finanziarie obbligatoriamente valutate al *fair value* con impatto sul conto economico;
- la rilevazione, in contropartita al conto economico, delle perdite attese a fronte del rischio di credito stimate in conformità al modello di impairment previsto dal principio contabile.

Per un approfondimento di tali tematiche ed una disamina puntuale degli impatti richiamati si fa rinvio al già citato documento "IFRS 9 Transition Report" riportato in appendice alla sezione 2 della Parte A, Politiche Contabili, della Nota Integrativa di bilancio.

I principali indici di patrimonializzazione e di solvibilità si attestano, a fine esercizio, sui seguenti valori percentuali:

Indici Patrimoniali e di solvibilità	31/12/2018	31/12/2017	Variazioni
Patrimonio netto/impieghi lordi	9,45%	10,75%	-1,30%
Patrimonio netto/raccolta diretta da clientela	8,26%	10,21%	-1,95%
Patrimonio netto/Impieghi deteriorati netti a clientela	127,19%	91,69%	35,50%
Patrimonio netto su sofferenze nette	237,60%	145,20%	92,40%
Texas ratio ⁹	112,19%	95,87%	16,32%

Per i suesposti indici di patrimonializzazione, sulle variazioni intervenute rispetto alla fine del 2017 rilevano, in particolare:

- la cessione di sofferenze per un'esposizione lorda e netta rispettivamente pari ad euro 86,3 milioni e 26,7 milioni;
- la riserva FTA IFRS 9, per gli effetti derivanti dall'introduzione del principio contabile IFRS 9, pari ad euro -20,3 milioni.

- ***I fondi propri e l'adeguatezza patrimoniale***

I fondi propri ai fini prudenziali, sono calcolati sulla base dei valori patrimoniali e del risultato economico determinati in applicazione dei principi IAS/IFRS e delle politiche contabili adottate, nonché tenendo conto della disciplina prudenziale applicabile.

Conformemente alle citate disposizioni, i fondi propri derivano dalla somma di componenti positive e negative, in base alla loro qualità patrimoniale; le componenti positive sono nella piena disponibilità della Banca permettendone il pieno utilizzo per fronteggiare il complesso dei requisiti patrimoniali di vigilanza sui rischi.

Il totale dei fondi propri è costituito dal capitale di classe 1 (Tier 1) e dal capitale di classe 2 (Tier 2 - T2); a sua volta, il capitale di classe 1 risulta dalla somma del capitale primario di classe 1 (Common Equity Tier 1 - CET 1) e del capitale aggiuntivo di classe 1 (Additional Tier 1 - AT1).

I predetti aggregati (CET 1, AT 1 e T2) sono determinati sommando algebricamente gli elementi positivi e gli elementi negativi che li compongono, previa considerazione dei c.d. "filtri prudenziali" e degli "aggiustamenti transitori", ove previsti. Con la prima espressione ("filtri prudenziali") si intendono tutti quegli elementi rettificativi, positivi e negativi, del capitale primario di classe 1, introdotti dall'Autorità di vigilanza con il fine di ridurre la potenziale volatilità del patrimonio.

Gli "aggiustamenti transitori" fanno, invece, riferimento alla diluizione degli effetti (negativi) connessi alla prima applicazione del principio contabile IFRS 9 lungo un arco temporale di 5 anni (marzo 2018 - dicembre 2022), in conformità a quanto disciplinato dal Regolamento (UE) 2017/2395 "Disposizioni transitorie volte ad attenuare l'impatto dell'introduzione dell'IFRS 9 sui fondi propri", emanato in data 12 dicembre 2017 dal Parlamento europeo e dal Consiglio: per mezzo di tale intervento normativo sono state apportate modifiche al Regolamento (UE) 575/2013 sui requisiti prudenziali per gli enti creditizi e le imprese di investimento inerenti la possibilità per le banche di attenuare gli impatti sui fondi propri derivanti dall'introduzione del principio contabile IFRS 9, con particolare riguardo ai maggiori accantonamenti per perdite stimate su crediti, includendo pertanto una porzione dei medesimi nel capitale primario di classe 1 (CET1), sterilizzandone l'impatto sul CET1 attraverso l'applicazione di percentuali decrescenti nel tempo.

A questo proposito, la Banca ha scelto di applicare l'"approccio statico" all'impatto risultante dal confronto tra le rettifiche di valore IAS 39 esistenti al 31 dicembre 2017 e quelle IFRS 9 risultanti all'1 gennaio 2018; in aggiunta, la Banca ha altresì ritenuto opportuno applicare anche il cosiddetto "approccio dinamico" limitato alla sola differenza (se positiva) tra le rettifiche di valore complessive riferite alle esposizioni appartenenti agli stadi 1 e 2 in essere alla data di chiusura dell'esercizio e quelle in essere al 1° gennaio 2018 (con l'esclusione, quindi, delle esposizioni classificate in "stadio 3").

⁹ Texas ratio (rapporto tra: sommatoria del patrimonio e fondi rettificativi dei crediti deteriorati e sommatoria del GBV dei crediti deteriorati e del valore degli immobili in garanzia di cui la banca è entrata in possesso ad esito del recupero coatto degli stessi)

In particolare, le disposizioni prevedono che la Banca possa computare nel proprio CET 1 gli anzidetti effetti connessi all'applicazione dell'IFRS 9 (*cet 1 add-back*), ma limitatamente alla porzione degli stessi misurata dalle seguenti percentuali applicabili:

1. 0,95 durante il periodo dal 1° gennaio 2018 al 31 dicembre 2018;
2. 0,85 durante il periodo dal 1° gennaio 2019 al 31 dicembre 2019;
3. 0,70 durante il periodo dal 1° gennaio 2020 al 31 dicembre 2020;
4. 0,50 durante il periodo dal 1° gennaio 2021 al 31 dicembre 2021;
5. 0,25 durante il periodo dal 1° gennaio 2022 al 31 dicembre 2022.

L'ammontare degli aggiustamenti da regime transitorio quantificati dalla Banca alla data del 31 dicembre 2018 si è ragguagliato ad euro 19,7 milioni.

Tutto ciò premesso, a fine dicembre 2018, il capitale primario di classe 1 (Common Equity Tier 1 - CET1) della Banca, determinato in applicazione delle norme e dei riferimenti dianzi richiamati, ammonta ad euro 91,8 milioni, in diminuzione rispetto al dato al 31 dicembre 2017, di euro 1,6 milioni. Tale dinamica è influenzata:

- o dall'impatto delle maggiori rettifiche di valore derivanti dall'applicazione del nuovo modello di impairment IFRS9 (benché in larga parte mitigato dal già citato regime transitorio);
- o dalla piena considerazione delle riserve OCI, per un complessivo valore (negativo) di euro 1,1 milioni.

La Banca non detiene strumenti di capitale aggiunto di classe 1 e nemmeno strumenti di capitale di classe 2, per cui il totale dei fondi propri corrisponde all'importo del capitale primario di classe 1, pari ad euro 91,8 milioni.

In proposito, si fa presente che, in assenza delle disposizioni transitorie dianzi illustrate l'ammontare del CET 1 e dei fondi propri della Banca si sarebbe attestato ad euro 72,1 milioni.

Per gli ulteriori approfondimenti sui criteri e sulle modalità di determinazione dell'aggregato dei Fondi propri si rinvia al documento dell'Informativa al Pubblico (III Pilastro), pubblicato sul sito internet della Banca.

Aggregato (consistenze in milioni di euro)	31/12/2018	31/12/2017	Variazioni	
			Assolute	%
Capitale primario di classe 1 (CET 1)	91,8	93,4	-1,6	-1,71%
Capitale primario (Tier 1)	91,8	93,4	-1,6	-1,71%
Capitale di classe 2 (Tier 2)	0	0	0,0	0,00%
Totale Fondi Propri	91,8	93,4	-1,6	-1,71%

Le attività di rischio ponderate (RWA) sono diminuite da euro 627,3 milioni ad euro 615,6 milioni, essenzialmente per effetto del deconsolidamento del portafoglio sofferenze cartolarizzato nell'ambito dell'operazione GACS1, sulla base del riconoscimento del *significant risk transfer* da parte dell'Autorità competente, nonché della diminuzione dei dati di flusso delle esposizioni deteriorate conseguita nell'anno.

Si tenga peraltro presente che, quale conseguenza dell'applicazione del regime transitorio a valere sugli impatti connessi all'applicazione dell'IFRS 9, in precedenza illustrato, il Regolamento (UE) 2017/2395 ha imposto alla Banca di correggere l'ammontare delle rettifiche di valore complessive imputate sul valore lordo delle esposizioni al rischio rientranti nel campo di applicazione dell'impairment, mediante l'applicazione di uno specifico "fattore di graduazione" (*scaling factor*), ottenuto dal rapporto tra il "*CET 1 add-back*" in precedenza definito e l'ammontare delle rettifiche di valore complessive in essere sulle predette esposizioni alla data del 31 dicembre 2018.

Si precisa al riguardo che, in assenza di tale fattore correttivo, l'entità delle attività di rischio ponderate si ragguaglia ad euro 585,5 milioni.

Con Provvedimento Banca d'Italia del 31 maggio 2018 la Banca è stata autorizzata preventivamente ex artt. 28, 29, 30, 31 e 32 del Regolamento Delegato (UE) N. 241/2014 ed ex artt. 77 e 78 del Regolamento UE n. 575/2013 a operare il riacquisto/rimborso di strumenti del CET 1 di propria emissione per un ammontare complessivo pari ad euro 400 mila.

Tutto ciò premesso, la Banca presenta un rapporto tra capitale primario di classe 1 ed attività di rischio ponderate (CET 1 capital ratio), un rapporto tra capitale di classe 1 ed attività di rischio ponderate (T1 capital ratio) e un rapporto tra fondi propri ed attività di rischio ponderate (Total capital ratio) pari al 14,915%.

Come già osservato, i coefficienti sopra riportati scontano gli effetti dell'applicazione del regime transitorio ex Regolamento (UE) 2017/2395 (sia sulla misura degli aggregati di fondi propri posti al numeratore del rapporto, sia sull'ammontare delle attività ponderate per il rischio). In proposito, si fa presente che i medesimi coefficienti determinati in assenza dei predetti effetti transitori (*fully loaded*), si attesterebbero al 12,32%.

Si evidenzia che, a partire dalla data del 10 maggio 2018, la Banca è tenuta al rispetto di coefficienti di capitale aggiuntivi rispetto ai requisiti minimi normativi richiesti a fronte della rischiosità complessiva della Banca, comminati a esito dello SREP 2017, nel rispetto di quanto previsto dalla Direttiva 2013/36/UE (CRDIV) - così come recepita in Italia - e in conformità con quanto previsto dalle pertinenti Linee guida dell'EBA.

Le ulteriori richieste di capitale sono definite in termini di requisito vincolante (cd. "Total SREP Capital Requirement - TSCR- ratio), ossia la somma dei requisiti regolamentari e del coefficiente aggiuntivo vincolante fissato dall'Autorità di Vigilanza. La somma tra il predetto requisito vincolante e la riserva di conservazione del capitale corrisponde all'Overall Capital Requirement (OCR) ratio.

In particolare, la Banca è destinataria di un:

- coefficiente di capitale primario di classe 1 ("CET 1 ratio") pari al 6,865%, tale coefficiente è vincolante nella misura del 4,990%, di cui 4,5% a fronte dei requisiti minimi regolamentari e 0,490% a fronte dei requisiti aggiuntivi ad esito dello SREP; la parte restante è costituita dalla riserva di conservazione del capitale, nella misura applicabile ai sensi della pertinente disciplina transitoria, pari al 31.12.2018 all'1,875%;
- coefficiente di capitale di classe 1 ("Tier 1 ratio") pari all'8,531%: tale coefficiente è da ritenersi vincolante nella misura del 6,656%, di cui 6% a fronte dei requisiti minimi regolamentari e 0,656% a fronte dei requisiti aggiuntivi ad esito dello SREP; per la parte restante dalla componente di riserva di conservazione del capitale nella misura già in precedenza indicata;
- coefficiente di capitale totale ("Total Capital ratio") pari al 10,749%: tale coefficiente è da ritenersi vincolante nella misura dell'8,874%, di cui 8% a fronte dei requisiti minimi regolamentari e 0,874% a fronte dei requisiti aggiuntivi ad esito dello SREP; per la parte restante dalla componente di riserva di conservazione del capitale, nella misura già in precedenza indicata.

In caso di riduzione di uno dei ratio patrimoniali al di sotto dell'OCR, ma al di sopra della misura vincolante, è necessario procedere all'avvio delle misure di conservazione del capitale. Qualora uno dei ratio dovesse scendere al di sotto della misura vincolante occorre dare corso a iniziative atte al ripristino immediato dei ratio su valori superiori al limite vincolante.

La consistenza dei fondi propri al 31 dicembre 2018 risulta pienamente capiente su tutti e i livelli di capitale rappresentati. Risulta, inoltre, pienamente rispettato il requisito combinato di riserva di capitale.

In particolare, il coefficiente di solvibilità totale (Total capital ratio), il rapporto tra il capitale di classe 1 (Tier 1) e il complesso delle attività di rischio ponderate e il rapporto tra il capitale primario di classe 1 (CET1) e le attività di rischio ponderate si collocano al 14,915% (che diventerebbe 12,32% in assenza di aggiustamenti transitori).

2.4. Il Conto Economico

L'esercizio si è chiuso con un utile netto di euro 1,8 milioni, in aumento per euro 0,2 milioni (+12,50%) rispetto all'utile netto del 2017.

L'analisi dei principali aggregati di conto economico evidenzia una riduzione del margine di interesse e delle commissioni nette, una elevata incidenza delle rettifiche di valore nette su crediti che seppur in consistente diminuzione continuano ad attestarsi su valori particolarmente elevati, una significativa variazione negativa degli utili/perdite da cessione o riacquisto di attività finanziarie oltre che dei costi operativi.

Per una migliore comprensione delle dinamiche reddituali intervenute nell'esercizio, considerato che nel 2017 la Banca ha realizzato l'operazione di fusione per incorporazione con la B.C.C. di Masiano, si espongono le principali voci di conto economico con i dati comparativi del 2017 riferiti sia a Banca Alta Toscana (Banca acquirente ai sensi dell'IFRS 3), sia a livello consolidato includendo le voci di conto economico del primo semestre 2017 della banca incorporata.

Conto economico <i>Consistenze in milioni di euro</i>	31/12/2018	31/12/2017 BAT ⁽¹⁾	31/12/2017 BAT+BCC M ⁽²⁾	Variazioni con 31/12/2017 BAT	
				Absolute	%
Proventi da impieghi e investimenti	30,1	28,5	32,9	1,6	5,61%
Costo della provvista	(4,8)	(4,7)	(6,0)	(0,1)	2,13%
Margine di interesse	25,3	23,8	26,9	1,5	6,30%
Commissioni attive	9,8	8,4	9,8	1,4	16,67%
Commissioni passive	(1,8)	(1,3)	(1,4)	(0,5)	38,46%
Commissioni nette	8,0	7,1	8,4	0,9	12,68%
Dividendi e proventi simili	0,0	0,1	0,1	(0,1)	-100,00%
Risultato netto dell'attività di negoziazione	0,0	0,1	0,1	(0,1)	-100,00%
Utili (perdite) da cessione o riacquisto di attività finanziarie	0,1	4,3	4,9	(4,2)	-97,67%
Risultato netto delle altre attività e passività valutate al fair value con impatto a conto economico	(0,3)	0,0	0,0	(0,3)	-100,00%
Margine di intermediazione	33,1	35,4	40,4	(2,3)	-6,50%
Rettifiche/riprese di valore nette per deterioramento	(6,7)	(12,4)	(26,3)	5,7	-45,97%
Risultato netto della gestione finanziaria	26,4	23,0	14,1	3,4	14,78%
Spese amministrative:	(28,4)	(24,0)	(29,3)	(4,4)	18,33%
-spese personale	(15,4)	(13,6)	(16,7)	(1,8)	13,24%
-altre spese amministrative	(13,0)	(10,4)	(12,6)	(2,6)	25,00%
Accantonamenti netti ai fondi rischi e oneri	(0,5)	0,3	(1,1)	(0,8)	-266,67%
Rettifiche/riprese di valore nette su attività materiali e immateriali	(1,2)	(0,9)	(1,1)	(0,3)	33,33%
Altri oneri/proventi di gestione	4,6	3,7	4,6	0,9	24,32%
Costi operativi	(25,5)	(20,9)	(26,9)	(4,6)	22,01%
Utile (perdita) dell'operatività corrente al lordo delle imposte	0,9	2,1	(12,8)	(1,2)	-57,14%
Utile (perdita) dell'operatività corrente al netto delle imposte	1,8	1,6	(11,6)	0,2	12,50%

(1) Voci di conto economico dell'esercizio 2017 di Banca Alta Toscana

(2) Voci di conto economico dell'esercizio 2017 di Banca Alta Toscana sommate alle voci di conto economico del primo semestre della BCC di Masiano incorporata con effetti dal 1° luglio 2017

Come già anticipato, la Banca si è avvalsa della facoltà di non rideterminare su basi omogenee i dati comparativi nell'esercizio di prima applicazione dell'IFRS 9. Pertanto, i valori dell'esercizio 2017, determinati in accordo allo IAS 39, della tabella in esame e delle successive non sono pienamente comparabili.

Nei prospetti che seguono si espone in dettaglio la dinamica della formazione del risultato economico ed i principali indicatori della redditività aziendale.

Ove non diversamente precisato, i dati comparativi del 2017 sono quelli consolidati per tenere conto dei risultati della gestione del primo semestre 2017 della Banca incorporata assicurando, in tal modo, un raffronto omogeneo tra i valori di bilancio.

- I proventi operativi - Il margine di interesse

Tassi medi

La politica di contenimento del costo della raccolta diretta, iniziata già negli scorsi esercizi, in presenza di una contenuta riduzione (-0,07%) dei rendimenti dell'attivo fruttifero determina una forbice tra il rendimento medio dell'attivo fruttifero e il costo medio della raccolta onerosa pari all'1,63%, in lieve diminuzione (-0,07% rispetto a un valore 2017 di 1,70%).

Nel dettaglio, la forbice risulta così composta:

- o il costo della raccolta diretta da clientela, pari a 0,48%, evidenzia un decremento di 8 centesimi;
- o il rendimento degli impieghi fruttiferi a clientela risulta pari al 3,23%, in diminuzione rispetto al medesimo dato 2017 di 6 centesimi.

La forbice tra gli impieghi economici e la raccolta diretta risulta pari al 2,75%, in lieve aumento rispetto al 2017 di 2 centesimi.

- Il margine di interesse

Il margine di interesse è pari ad euro 25,3 milioni, in diminuzione di euro 1,6 milioni (-5,95%). Gli interessi attivi complessivi, pari a euro 30,1 milioni, risultano in decremento di euro 2,8 milioni (-8,51%). Nel dettaglio, gli interessi percepiti da impieghi a clientela ordinaria ammontano a euro 27,4 milioni, in diminuzione di euro 2,3 milioni (-7,74%), mentre quelli derivanti dagli investimenti finanziari sono pari a euro 1,8 milioni, in decremento di euro 0,9 milioni (-33,33%).

Il costo complessivo per interessi passivi sulla raccolta onerosa è pari a euro 4,8 milioni, in diminuzione di euro 1,2 milioni (-20,0%). Gli interessi corrisposti sulla raccolta diretta da clientela ordinaria ammontano a euro 2,8 milioni, in leggera riduzione rispetto al 2017 (-3,45%); gli interessi sui titoli in circolazione registrano una consistente variazione negativa (-40,0%).

Margine di interesse (consistenze in milioni di euro)	31/12/2018	31/12/2017 BAT+BCC M	Variazioni	
			Absolute	%
Interessi attivi e proventi assimilati	30,1	32,9	(2,8)	-8,51%
-banche	0,9	0,5	0,4	80,00%
-clientela	27,4	29,7	(2,3)	-7,74%
-titoli di debito	1,8	2,7	(0,9)	-33,33%
-derivati	0,0	0,0	0,0	0,00%
Interessi passivi e oneri assimilati	(4,8)	(6,0)	1,2	-20,00%
-banche	(0,1)	(0,1)	0,0	0,00%
-clientela	(2,8)	(2,9)	0,1	-3,45%
-titoli in circolazione:	(1,8)	(3,0)	1,2	-40,00%
-obbligazioni	(0,9)	(1,7)	0,8	-47,06%
-altri	(1,0)	(1,3)	0,3	-23,08%
-altre passività e fondi	0,0	0,0	0,0	0,00%
Margine di interesse	25,3	26,9	(1,6)	-5,95%

- **Il margine di intermediazione**

Il margine di intermediazione è pari a euro 33,1 milioni, in diminuzione di euro 7,3 milioni (-18,07%).

Margine di intermediazione (consistenze in milioni di euro)	31/12/2018	31/12/2017 BAT+BCC M	Variazioni	
			Assolute	%
Margine di interesse	25,3	26,9	(1,6)	-5,95%
Commissioni attive	9,8	9,8	0,0	0,00%
Commissioni passive	(1,8)	(1,4)	(0,4)	28,57%
Commissione nette	8,0	8,4	(0,4)	-4,76%
Dividendi e proventi simili	0,0	0,1	(0,1)	-100,00%
Risultato netto dell'attività di negoziazione	0,0	0,1	(0,1)	-100,00%
Utili (perdite) da cessione/riacquisto di:	0,1	4,9	(4,8)	-97,96%
a) attività finanziarie valutate al costo ammortizzato	(0,6)	0,4	(1,0)	-250,00%
b) attività finanziarie valutate al fair value con impatto sulla redditività complessiva	0,7	4,5	(3,8)	-84,44%
d) passività finanziarie	0,0	0,0	0,0	0,00%
Risultato netto delle altre attività e passività finanziarie valutate al fair value con impatto a conto economico:	(0,3)	0,0	(0,3)	-100,00%
a) attività e passività finanziarie designate al fair value	0,0	0,0	0,0	0,00%
b) altre attività finanziarie obbligatoriamente valutate al fair value	(0,3)	0,0	(0,3)	-100,00%
Margine di intermediazione	33,1	40,4	(7,3)	-18,07%

Le commissioni nette risultano pari a euro 8,0 milioni, in diminuzione di euro 0,4 milioni.

Le commissioni attive ammontano a euro 9,8 milioni, in sostanziale stabilità rispetto al 2017. Le variazioni più rilevanti per tipologia di servizi si rilevano per le commissioni su prodotti assicurativi in aumento per euro 0,1 milioni (+19,54%), su servizi di incasso e pagamento in aumento per euro 0,3 milioni (+8,14%) e su collocamento di titoli in diminuzione per euro 0,4 milioni (-34,47%).

Le commissioni passive risultano invece pari a euro 1,8 milioni, in incremento di euro 0,4 milioni (+28,6%) che ha riguardato, in particolare, le commissioni su servizi di incasso e pagamento per gli incrementi tariffari su servizi interbancari.

Gli utili/perdite da cessione o riacquisto di attività finanziarie e di passività finanziarie risultano complessivamente pari ad euro 0,1 milioni, in consistente decremento di euro 4,8 milioni.

Nel dettaglio:

- gli utili/perdite da cessione o riacquisto di attività finanziarie valutate al costo ammortizzato evidenziano un saldo negativo pari a euro 0,6 milioni; rispetto al 2017, la dinamica è interessata dalle perdite rilevate a fronte della cessione di crediti classificati a sofferenza intervenute nel corso dell'anno, pari ad euro 1,2 milioni. Il risultato da cessione/riacquisto di titoli appartenenti a tale categoria è positivo per euro 0,6 milioni.
- gli utili/perdite da cessione o riacquisto di attività finanziarie valutate al fair value con impatto sulla redditività complessiva, risulta positiva per euro 0,7 milioni, in decremento rispetto al 2017 per euro 3,8 milioni; tale risultato è ascrivibile alla vendita di titoli allocati nel portafoglio HTCS.

La voce "Risultato netto delle altre attività e passività finanziarie valutate al fair value" è negativa per euro 0,3 milioni, essenzialmente per la rilevazione di minusvalenze sulle anticipazioni al Fondo di Garanzia dei Depositanti e al Fondo Temporaneo che non superano *Benchmark Test* e *SPPI Test* ai sensi dell'IFRS 9.

Risultato netto della gestione finanziaria (consistenze in milioni di euro)	31/12/2018	31/12/2017 BAT+BCC M	Variazioni	
			Assolute	%
Margine di intermediazione	33,1	40,4	(7,3)	-18,07%
Rettifiche/riprese di valore nette per rischio di credito di:	(6,7)	(26,3)	19,6	-74,52%
a) attività finanziarie valutate al costo ammortizzato	(6,7)	(26,3)	19,6	-74,52%
b) attività finanziarie valutate al fair value con impatto sulla redditività complessiva	0,0	0,0	0,0	0,00%
Risultato netto della gestione finanziaria	26,4	14,1	12,3	87,23%

Il saldo delle rettifiche/riprese di valore nette per deterioramento di attività finanziarie valutate al costo ammortizzato e attività finanziarie valutate al fair value con impatto sulla redditività complessiva presenta un saldo negativo pari a euro 6,7 milioni, evidenziando minori accantonamenti rispetto a dicembre 2017 per euro 19,6 milioni (-74,5%). Il dato comparativo del 2017, particolarmente rilevante, era influenzato dalle consistenti rettifiche di valore rilevate nel primo semestre dalla banca incorporata.

Nel saldo sono ricompresi euro 0,7 milioni per la svalutazione dei titoli Lucrezia emessi dal Fondo di Garanzia Istituzionale nell'ambito di un intervento in sostegno di BCC in difficoltà.

Il risultato della valutazione delle esposizioni deteriorate (terzo stadio) è negativo per euro 5,0 milioni, mentre le rettifiche di valore derivanti dalla cancellazione di crediti (*write-off*) sono pari a 1,1 milioni.

Nella determinazione delle rettifiche di valore sulle esposizioni scadute e/o sconfinanti deteriorate, si è tenuto conto della maggiore rischiosità delle esposizioni forborne, prevedendo una maggiorazione alla svalutazione analitica determinata con metodologia forfetaria.

La valutazione dei crediti verso banche, interamente classificati nel primo e secondo stadio, evidenzia una ripresa di valore netta per 0,1 milioni.

Relativamente al costo del credito, il rapporto tra le rettifiche nette di periodo iscritte a conto economico su finanziamenti a clientela e gli impieghi lordi verso clientela, esprime un tasso di *provisioning* pari allo 0,74%.

- Gli oneri operativi

I costi operativi, per i quali viene esercitata sempre un'attenta azione di contenimento, sono pari ad euro 25,5 milioni di euro ed evidenziano una rilevante diminuzione di 1,4 milioni (-5,20%) rispetto al precedente esercizio.

Costi operativi (consistenze in milioni di euro)	31/12/2018	31/12/2017 BAT+BCC M	Variazioni	
			Assolute	%
Spese amministrative	(28,4)	(29,3)	0,9	-3,07%
a) spese per il personale	(15,4)	(16,7)	1,3	-7,78%
b) altre spese amministrative	(13,0)	(12,6)	(0,4)	3,17%
Accantonamenti netti ai fondi per rischi e oneri	(0,5)	(1,1)	0,6	-54,55%
a) impegni e garanzie rilasciate	(0,5)	(0,1)	(0,4)	400,00%
b) altri accantonamenti netti	0,0	(1,0)	1,0	-100,00%
Rettifiche/riprese di valore nette su attività Materiali	(1,2)	(1,1)	(0,1)	9,09%
Rettifiche/riprese di valore nette su attività Immateriali	0,0	0,0	0,0	0,00%
Altri oneri/proventi di gestione	4,6	4,6	0,0	0,00%
Costi operativi	(25,5)	(26,9)	1,4	-5,20%

L'incidenza dei costi operativi sul margine di interesse è pari al 101,05%, di poco superiore a quella di fine 2017 (100,05%).

Quanto al Cost-Income, - ottenuto rapportando i costi operativi depurati degli accantonamenti netti ai fondi per rischi e oneri (voce 170) e degli altri oneri/proventi di gestione (voce 200) al margine di intermediazione sommato altri oneri/proventi di gestione -, le variazioni in negativo del margine di interesse e del risultato da cessione o riacquisto di attività finanziarie, compensate in parte dalla riduzione dei costi operativi, hanno determinato una consistente crescita di tale indicatore, passato dal 67,67% di fine 2017 al 78,45%.

Le spese del personale e le altre spese amministrative sono così suddivise:

Dettaglio Spese amministrative (consistenze in milioni di euro)	31/12/2018	31/12/2017 BAT+BCC M	Variazioni	
			Absolute	%
Salari e stipendi	(10,5)	(10,4)	(0,1)	0,96%
Oneri sociali	(2,6)	(2,6)	0,0	0,00%
Altri oneri del personale	(2,3)	(3,7)	1,4	-37,84%
Spese del personale	(15,4)	(16,7)	1,3	-7,78%
Spese di manutenzione e fitti passivi	(1,2)	(1,2)	0,0	0,00%
Spese informatiche	(0,4)	(0,4)	0,0	0,00%
Spese per servizi professionali	(4,6)	(3,8)	(0,8)	21,05%
Spese di pubblicità e rappresentanza	(0,5)	(0,8)	0,3	-37,50%
Premi Assicurativi	(0,2)	(0,2)	0,0	0,00%
Spese generali	(2,7)	(2,9)	0,2	-6,90%
Imposte e tasse	(3,4)	(3,3)	(0,1)	3,03%
Altre spese amministrative	(13,0)	(12,6)	(0,4)	3,17%

Il contenimento delle spese per il personale per 1,3 milioni deriva in primo luogo dalla riduzione del costo degli altri benefici a favore dei dipendenti derivante dal ricorso, nel 2017, ai processi di agevolazione all'esodo volontario con accesso alle prestazioni del "Fondo di solidarietà" e, secondariamente dalla diminuzione della base media occupazionale conseguita in seguito all'operazione di fusione.

Relativamente alle altre spese amministrative, le variazioni in aumento più significative si riscontrano per le spese per acquisto di servizi professionali (+0,8 milioni), interessate in particolare dalla crescita delle spese legali e notarili (+0,9 milioni) e delle spese per informazioni e visure (+0,2 milioni), nonché dalla diminuzione dei costi sostenuti per service amministrativi (-0,2 milioni).

Fra le imposte indirette e tasse, in aumento per 0,2 milioni, trovano rappresentazione le contribuzioni dell'anno ai Fondi di risoluzione e ai sistemi di garanzia dei depositi (DGS), rispettivamente per euro 0,3 milioni e 0,7 milioni.

- L'utile (Perdita) di periodo

L'ammontare delle imposte dirette (correnti e differite) è positivo per euro 904 mila, rispettivamente per IRES (con aliquota al 27,5%) euro -41 mila e per IRAP (con aliquota al 5,57%) euro 945 mila. Ha inciso sulla determinazione del carico fiscale il compimento, a fine 2018, della riforma della disciplina fiscale delle rettifiche di valore su crediti verso la clientela iscritte in occasione della transizione all'IFRS 9 (FTA), che ne comporta la deducibilità in 10 quote costanti a partire dal periodo di imposta 2018 e nei nove esercizi successivi: in proposito, si fa presente che per la determinazione e rilevazione in contropartita del patrimonio netto della fiscalità sugli effetti dell'applicazione retrospettiva dell'IFRS 9, si è fatto riferimento alle norme fiscali in vigore (o sostanzialmente in vigore) alla data dell'1/1/2018; diversamente, tutto ciò che è accaduto nel corso dell'esercizio di prima applicazione (il 2018), ivi incluso il re-assessment della recuperabilità delle DTA a seguito dei citati cambiamenti intervenuti nelle disposizioni fiscali applicabili, ha competenza 2018 e ha, pertanto, trovato rilevazione economica.

In particolare, nel calcolo del carico fiscale dell'esercizio sono state rilevate, per un ammontare complessivo pari a 965 mila euro ai fini IRAP, attività per imposte differite sui maggiori accantonamenti rilevati in FTA per adeguare il valore dei crediti verso la clientela al nuovo modello di rilevazione previsto dall'IFRS 9, per la parte (9/10) deducibile nei nove esercizi successivi al 2018 per effetto della legge 145/2018. Ciò in nella considerazione per cui, secondo quanto previsto dal principio IAS 12, esiste una ragionevole certezza del loro recupero negli esercizi successivi.

Ai fini IRES, invece, non sono state rilevate attività per imposte differite sui maggiori accantonamenti rilevati in FTA in applicazione di un criterio prudenziale e nella considerazione per cui, secondo quanto previsto dal principio IAS 12, non esiste una ragionevole certezza del loro recupero negli esercizi successivi.

Tenuto conto delle componenti di conto economico esaminate, l'utile netto dell'esercizio si attesta ad euro 1,8 milioni, superiore agli obiettivi di budget.

(consistenze in milioni di euro)	31/12/2018	31/12/2017(*) BAT	Variazioni	
			Absolute	%
Utile/perdita dell'operatività corrente al lordo delle imposte	0,9	2,0	(1,1)	-55,00%
Imposte sul reddito dell'esercizio dell'operatività corrente	0,9	(0,4)	1,3	-325,00%
Utile/perdita dell'operatività corrente al netto delle imposte	1,8	1,6	0,2	12,50%
Utile/perdita dell'esercizio	1,8	1,6	0,2	12,50%

(*) Voci di conto economico 2017 di Banca Alta Toscana

Al termine dell'esposizione dei principali aggregati di stato patrimoniale e di conto economico, si riportano i principali indicatori economici, finanziari e di produttività della Banca.

L'indice di redditività complessiva, espresso dal ROE (utile netto su patrimonio) risulta pari al 2,22%, in aumento rispetto all'1,61% del precedente esercizio. Il ROE calcolato sui Fondi propri risulta pari a 1,91%, a fronte dell'1,72% del 2017.

Il ROA (utile lordo su totale attivo) risulta pari allo 0,07% contro lo 0,16% del 2017.

La scomposizione del ROE negli indicatori fondamentali evidenzia i fattori rilevanti che hanno caratterizzato l'esercizio 2018: la contrazione dei volumi intermediati e la pressoché stazionarietà dei tassi hanno inciso negativamente sulla redditività della gestione del denaro. La significativa diminuzione delle rettifiche di valore nette su crediti, maggiormente rilevante rispetto alle variazioni negative del margine di interesse e del margine di intermediazione, ha determinato il miglioramento del rapporto tra risultato netto della gestione finanziaria e margine di intermediazione.

Il peggioramento del rapporto tra il margine di intermediazione e il margine di interesse dipende in gran parte dai minori utili dell'attività di cessione di titoli del portafoglio proprietà e dalla perdita derivante dalla cessione di sofferenze.

L'incidenza dei costi operativi sull'attivo di bilancio risulta in diminuzione principalmente per le minori spese per il personale rispetto a quelle sostenute nel 2017, che includevano costi per inventivi all'esodo in misura rilevante.

Gli indicatori di produttività relativamente alla raccolta diretta sono in lieve diminuzione, a differenza di quello riferito agli impieghi la cui riduzione risulta più evidente per effetto delle cessioni di sofferenze operate nell'anno.

Il rapporto cost/income, già oggetto di analisi, risulta pari al 78,45%, contro il 67,67% del 2017.

- **Indici economici, finanziari e di produttività**

Indicatori di Redditività	31/12/2018	31/12/2017	Variazioni
ROE (Utile netto su Patrimonio)	2,22%	1,61%	0,61%
ROE su Fondi Propri (Utile Netto su Fondi Propri)	1,91%	1,72%	0,19%
ROA (Utile lordo/attivo di bilancio)	0,07%	0,16%	-0,10%
Margine di interesse/Patrimonio	32,05%	26,98%	5,07%
Margine di interesse su attivo di bilancio	1,99%	2,14%	-0,15%
Margine di intermediazione su attivo di bilancio	2,61%	3,21%	-0,60%
Margine di intermediazione/margine di interesse	131,10%	150,06%	-18,96%
Commissioni nette su attivo di bilancio	0,63%	0,66%	-0,03%
Profitti/ Perdite da operazioni finanziarie su attivo di bilancio	-0,01%	0,40%	-0,41%
Risultato netto della gestione finanziaria/margine di intermediazione	79,64%	34,98%	44,66%
Costi operativi totali su attivo di bilancio	2,01%	2,14%	-0,13%
-di cui altre spese amministrative su attivo di bilancio	1,03%	1,00%	0,03%
-di cui costi del personale su attivo di bilancio	1,21%	1,33%	-0,12%
Utile operatività corrente /Margine di intermediazione	2,57%	5,78%	-3,22%

Indicatori di Efficienza	31/12/2018	31/12/2017	Variazioni
Impieghi medi lordi a clientela per dipendenti (milioni di euro)	3,7	4,1	-0,5
Raccolta diretta media per dipendente (milioni di euro)	4,4	4,5	-0,1
Raccolta allargata media per dipendente (milioni di euro)	5,8	5,9	-0,1
Montante medio (raccolta allargata + impieghi) per dipendente (milioni di euro)	9,5	10,1	-0,5
Margine di interesse per addetto (migliaia di euro)	115,9	124,6	-8,7
Margine di intermediazione per addetto (migliaia di euro)	152,0	187,0	-35,0
Margine operativo lordo per dipendente (migliaia di euro)	3,9	9,5	-5,6
Costo medio per dipendente (migliaia di euro)	68,9	74,8	-5,9
Utile netto per dipendente (migliaia di euro)	8,0	7,5	0,6
Cost - Income (%)	78,45%	67,67%	10,78%

3. LA STRUTTURA ORGANIZZATIVA E OPERATIVA DELLA BANCA

3.1. La struttura operativa

La rete territoriale

Al 31 dicembre 2018 la Banca disponeva di 22 agenzie (compresa la sede sociale), di cui una completamente automatizzata, e di 29 ATM (di cui 5 a versamento intelligente) dislocati nei comprensori pistoiese, pratese ed empolese.

Le risorse umane

A fine anno le risorse umane occupate erano 216 (di cui due a tempo determinato).

In merito alla salute e sicurezza nei luoghi di lavoro, durante il 2018 sono state eseguite le previste visite mediche da parte del medico competente della BCC e si è tenuto l'incontro annuale sul tema della sicurezza che ha analizzato puntualmente tutti i fattori di rischio relativi ai locali di lavoro. In questo ambito deve essere evidenziato il nuovo Documento di Valutazione dei Rischi (DVR) approvato nel 2014 e confermato anche nel 2018. È proseguita con intensità la formazione attraverso la pianificazione di corsi di aggiornamento ed incontri di coordinamento, a conferma dell'attenzione da sempre riposta dalla banca alla formazione dei propri dipendenti. L'azienda è fermamente convinta che la crescita della professionalità dei propri collaboratori costituisca una delle risorse più efficaci per lo sviluppo e l'ampliamento della struttura.

La formazione ha riguardato vari argomenti, quali le normative Isvap, Basilea 2, Mifid e Leggi speciali in genere ed è stata inoltre riservata attenzione alla formazione in materia di gestione del rischio di credito.

La formazione del 2018 ha coinvolto tutti i dipendenti per un ammontare complessivo di 7.637 ore così suddivise:

Tipologia di formazione	Totale ore	%
Manageriale	49,5	0,65%
Sicurezza	319	4,18%
Specialistica	7.268,5	95,17%
Ore complessive	7.367	100,00%

3.2. Le attività organizzative

Seguendo le indicazioni strategiche e di indirizzo contenute nella delibera quadro, è proseguita nell'anno la revisione della struttura e dei processi organizzativi aziendali rendendoli più rispondenti alle esigenze definite nel piano strategico ed alle politiche stabilite dall'organo amministrativo.

Le principali variazioni alla struttura organizzativa nel 2018 sono state le seguenti:

- E' stata creata l'Area Organizzazione ed Amministrazione del personale composta appunto dall'Ufficio Organizzazione, l'ufficio Amm.ne del Personale e dai Servizi d'Ordine.

E' proseguita l'attività di alcuni gruppi di lavoro specialistici, con obiettivi circoscritti e determinati anche temporalmente, allo scopo di garantire analisi approfondite su argomenti nuovi ovvero di particolare importanza. Conseguentemente, è stata effettuata la completa revisione del regolamento generale e l'aggiornamento dei processi di lavoro, adeguati nel corso dell'anno anche alle variazioni intervenute sulla normativa speciale di riferimento nonché alle scelte strategico - organizzative.

Nel corso del 2018 sono stati aggiornati ed integrati, i riferimenti organizzativi e procedurali di tutti i processi di lavoro arrivando ad un perfetto allineamento con le indicazioni del Movimento.

3.3. L'assetto adottato e le principali novità intervenute nel corso dell'esercizio

3.3.1. Le attività di derisking

Come anticipato, la diminuzione degli NPL registrata dalla Banca nel 2018 riflette in larga misura gli effetti di operazioni di cessione, anche attraverso cartolarizzazione, attuate attraverso la partecipazione a operazioni multicedenti realizzate con il coordinamento di Iccrea Banca.

Nel quadro di un più ampio programma pluriennale finalizzato a conseguire sfidanti obiettivi di riduzione del complessivo ammontare dello stock in essere di crediti deteriorati lordi (NPL), la Banca ha, infatti, aderito al programma di operazioni attivato dalla Capogruppo per supportare lo smobilizzo e il deconsolidamento degli stessi, funzione di livelli di potenziale attenzione nella futura prospettiva consolidata, anche tenuto conto degli indirizzi in materia da parte della vigilanza (sia generali¹⁰, sia specifici nel contesto dell'interlocuzione intrattenuta durante il processo che ha portato alla costituzione e al riconoscimento del Gruppo Bancario Cooperativo Iccrea). Gli obiettivi perseguiti, in particolare, coinvolgono sia il deconsolidamento prudenziale (che consente di ridurre, anche significativamente, gli assorbimenti patrimoniali), sia il deconsolidamento contabile.

Negli anni della crisi, infatti, la Banca, particolarmente esposta - come la generalità delle banche italiane - all'andamento dell'economia reale in virtù della propria natura di banca commerciale e di territorio, ha accumulato stock di crediti deteriorati che, pur se connotati - anche grazie a un ulteriore significativo innalzamento realizzato nel più recente periodo - da tassi di copertura sostanzialmente allineati a quelli del sistema bancario nazionale, esprimevano tassi di incidenza sugli impieghi lordi e i mezzi patrimoniali meritevoli di attenzione (in un contesto, comunque, di generale rilevanza del fenomeno in argomento per le banche italiane, anche nel confronto con la media europea).

Nel più ampio quadro delle progettualità sottostanti la costituzione del Gruppo Bancario Cooperativo Iccrea, è stato, pertanto, avviato con il coordinamento e l'impulso della Capogruppo, un articolato programma di "derisking", incardinato su più linee di azione:

- innalzamento dei tassi di copertura in coerenza con le *best practice* di riferimento e gli standard di mercato, anche, in sede di transizione al nuovo standard contabile IFRS 9, integrando ipotesi valutative dei crediti deteriorati *gone concern* basate su scenari probabilistici di cessione;
- interventi per il miglioramento della qualità delle basi dati analitiche sottostanti i portafogli (condizione questa, come noto, essenziale sia ai fini della strutturazione di operazioni di cessione al mercato¹¹, sia per una più proattiva gestione di tali tipologie di attivi, basata anche sul ricorso a operatori professionali esterni);
- cessione pro-soluto dei crediti, anche attraverso la partecipazione a operazioni di cartolarizzazione di portafogli *multioriginator* che si sono avvalse, laddove applicabile, delle potenzialità offerte dalle recenti disposizioni in materia.

GACS 1

In tale contesto si colloca la partecipazione della Banca all'operazione di cessione di 23 portafogli di crediti in sofferenza originati da 21 banche di credito cooperativo e due banche appartenenti al Gruppo Bancario ICCREA, per un valore nominale lordo (*gross book value* - GBV) di circa euro 1.046 milioni, varata da Iccrea Banca nel corso del mese di dicembre 2017. Tale operazione è stata realizzata tramite una cartolarizzazione in relazione alla quale Iccrea Banca, in qualità di soggetto promotore e *joint arranger* (assieme a JP Morgan Securities Limited) della medesima, ha richiesto per conto delle partecipanti il rilascio della garanzia dello Stato sui titoli senior emessi dalla società veicolo, ai sensi del D.L. n. 18/2016¹² (cosiddetta GACS).

¹⁰ Linee guida per le banche sui crediti deteriorati, emanate dalla BCE a dicembre 2017 e, successivamente, dalla Banca d'Italia per le "less significant", che pongono, tra l'altro, considerevole enfasi sugli obiettivi di riduzione dell'NPL ratio lordo. Rilevano inoltre gli indirizzi BCE in materia di meccanismo delle rettifiche di calendario, in corso peraltro, pur se con opportune modifiche, di implementazione legislativa a livello di CRR.

¹¹ È evidenza empirica, anche nelle operazioni di più recente realizzazione, come il prezzo di cessione sia, anche significativamente, impattato dalla qualità dei dati che la Banca cedente è in grado di rendere disponibili ai potenziali acquirenti.

¹² Convertito con Legge n. 49 dell'8 aprile 2016, successivamente implementata con Decreto del Ministero dell'Economia e della Finanza del 3 agosto 2016, con Decreto del Ministero dell'Economia e della Finanza del 21 novembre 2017 e con Decreto del Ministero dell'Economia e della Finanza del 10 ottobre 2018.

Nell'ambito dell'operazione, il veicolo di cartolarizzazione ha acquisito il portafoglio sofferenze dalle cedenti, finanziandone l'acquisto mediante l'emissione, in data 10 luglio 2018, di titoli *asset-backed*, ai sensi del combinato disposto degli articoli 1 e 5 della Legge 130, per un valore nominale complessivo pari a circa Euro 323,86 milioni.

Il portafoglio cartolarizzato dalla Banca comprendeva crediti classificati a sofferenza alla data di cessione al veicolo (25 giugno 2018), per un valore lordo (*gross book value* - GBV) al 31 dicembre 2017 (data di efficacia economica della cessione) pari ad euro 23,1 milioni e per un valore netto al 25 giugno 2018 di euro 7,0 milioni, ceduti ad un corrispettivo pari ad euro 6,7 milioni (pari al 28,81% del relativo GBV).

Le cedenti hanno sottoscritto il 100% dei titoli *senior* e la Banca ha sottoscritto la quota di spettanza. Inoltre, in applicazione della *retention rule* prevista dall'art 405 del CRR le Cedenti mantengono lungo tutta la durata dell'operazione il 5 % circa delle tranche *mezzanine* e *junior* e la Banca ha sottoscritto la quota di spettanza.

Con il collocamento sul mercato, lo scorso 10 luglio, del 95% circa dei titoli *mezzanine* e *junior* emessi dal veicolo nell'ambito della citata operazione, si sono realizzati i presupposti per poter procedere alla cancellazione contabile (*derecognition*) dei crediti in sofferenza ceduti al veicolo.

Il 4 ottobre 2018, Iccrea Banca ha comunicato l'avvenuta concessione da parte del MEF - con Decreto del 5 settembre 2018, registrato dalla Corte dei Conti in data 27 settembre 2018 e dall'Ufficio Centrale del Bilancio del MEF in data 2 ottobre 2018, della garanzia dello Stato (GACS) sulla tranche *senior* della cartolarizzazione. La garanzia dello Stato su tale tranche è effettiva a valere dalla data del decreto (5 settembre 2018).

Con riferimento agli aspetti prudenziali si evidenzia che il riconoscimento del *significant risk transfer* è stato effettuato a valere sulla segnalazione riferita al 30 settembre 2018, deconsolidando da tale data di riferimento anche ai fini prudenziali il portafoglio sofferenze cartolarizzato.

GACS 2

La Banca ha successivamente aderito a una seconda cartolarizzazione *multioriginator* di un portafoglio di crediti in sofferenza con presentazione di istanza al Ministero dell'Economia e delle Finanze ai fini dell'ammissione allo schema di garanzia dello Stato sulle passività *senior* emesse ai sensi del D.L. 18/2016, conferendo in tal senso mandato a Iccrea Banca S.p.A. in qualità di soggetto promotore e *joint arranger* (assieme a JP Morgan Securities Limited) della medesima.

L'operazione ha previsto da parte di 71 banche di credito cooperativo, nonché di due banche appartenenti al Gruppo Bancario ICCREA (complessivamente 73 banche), la cessione ai sensi della legge n. 130/99 di altrettanti portafogli di crediti chirografari e ipotecari, assistiti in prevalenza da ipoteca di primo grado, derivanti da finanziamenti classificati in sofferenza alla data di cessione, per un valore contabile complessivo - GBV - pari a 2,005 mld, con efficacia economica al 31 marzo 2018, a favore di una società veicolo di cartolarizzazione appositamente costituita e denominata "BCC NPLs 2018-2 S.r.l.", nonché il contestuale conferimento di un mandato di gestione (*servicing*) da parte di quest'ultima a un *servicer* terzo e indipendente rispetto alle cedenti.

Nel contesto dell'operazione, il veicolo di cartolarizzazione ha acquisito in data 7 dicembre 2018, il portafoglio dalle cedenti, finanziandone l'acquisto mediante l'emissione, di titoli *asset-backed*, ai sensi del combinato disposto degli articoli 1 e 5 della Legge 130, per un valore nominale complessivo pari a circa Euro 558,2 milioni.

Il portafoglio cartolarizzato dalla Banca comprendeva crediti classificati a sofferenza alla data di cessione al veicolo (7 dicembre 2018), per un valore lordo (*gross book value* - GBV) al 31 marzo 2018 (data di efficacia economica della cessione) pari ad euro 83,3 milioni e per un valore netto al 7 dicembre 2018 di euro 21,0 milioni, ceduti ad un corrispettivo pari ad euro 20,6 milioni (pari al 24,74% del relativo GBV).

Le cedenti hanno sottoscritto il 100% dei titoli *senior* e la Banca ha sottoscritto la quota di spettanza. Inoltre, in applicazione della *retention rule* prevista dall'art 405 del CRR, le cedenti mantengono lungo tutta la durata dell'operazione il 5 % circa delle tranche *mezzanine* e *junior* e, anche a tale riguardo, la Banca ha sottoscritto la quota di spettanza.

La cancellazione dei crediti in sofferenza dal bilancio della Banca è intervenuta il 20 dicembre 2018, a seguito della cessione del 95% circa delle tranche *Mezzanine* e *Junior* a un investitore terzo, pienamente indipendente rispetto alle cedenti. Sotto il profilo prudenziale, invece, per ragioni legate ai termini previsti per le pertinenti comunicazioni all'Autorità competente, la *derecognition* del portafoglio ceduto non è stata conseguita entro dicembre 2018. Nel calcolo dei requisiti prudenziali, pertanto, la Banca ha fatto riferimento alle attività cartolarizzate, come se l'operazione non fosse stata effettuata.

In data 27 dicembre 2018 Iccrea Banca ha presentato, per conto delle partecipanti all'operazione, istanza al MEF per l'ottenimento della GACS sui titoli *senior*.

Sino alla maturazione dei presupposti per il deconsolidamento anche ai fini prudenziali delle sofferenze, non è ovviamente riconosciuta la validità della Garanzia di Stato sulle passività emesse, la cui acquisizione - peraltro - è attesa nel corso del 2019 a completamento dell'iter previsto dal MEF per il relativo rilascio.

Le modifiche all'organizzazione, ai processi e gli interventi IT attuati o in corso per l'adeguamento al mutato quadro regolamentare

In relazione alle attività di adeguamento organizzativo e procedurale si richiamano gli interventi con riferimento alle principali novità normative intervenute nel corso del 2018.

3.3.2. IDD

A partire dal 1° ottobre 2018 la Banca è tenuta a rispettare la Direttiva (UE) 2016/97 sulla distribuzione assicurativa (c.d. IDD, Insurance Distribution Directive) che ha ridisegnato le modalità di distribuzione dei prodotti assicurativi con l'obiettivo principale di accrescere la tutela dei consumatori e degli investitori, grazie a una stretta collaborazione tra Produttore e Distributore.

Il recepimento della Direttiva e dei Regolamenti delegati è avvenuto con il D.Lgs. n. 68/2018 che ha apportato una serie di modifiche al Codice delle Assicurazioni Private (CAP) e al Testo Unico della Finanza (TUF) in base alle quali l'IVASS ha poi emanato la Regolamentazione secondaria di propria competenza.

Alla luce delle novità normative, la Banca ha provveduto a realizzare le attività di adeguamento organizzativo e procedurale, tra cui le principali sono di seguito elencate:

- adozione della piattaforma operativa IDD messa a disposizione da Iccrea Banca, al fine di verificare la coerenza dei prodotti assicurativi con le esigenze e le richieste della clientela;
- la nomina del Responsabile dell'attività di distribuzione assicurativa e la relativa comunicazione all'IVASS del nominativo;
- aggiornamento del Regolamento del processo Bancassicurazione che disciplina, tra i vari aspetti, le regole di comportamento dell'intermediario nella distribuzione di prodotti assicurativi, ivi inclusi le disposizioni di *Product Oversight and Governance*, la gestione dei conflitti d'interesse e degli incentivi, nonché il possesso dei requisiti professionali e organizzativi da parte dell'intermediario;
- aggiornamento dell'informativa precontrattuale da rendere alla clientela;
- previsione della disciplina dei prodotti di investimento assicurativi (c.d. IBIPs) all'interno del contratto quadro per la «Prestazione dei servizi di investimento (MifidII)».

In attesa del completamento del quadro Regolamentare da parte delle competenti Autorità nazionali (IVASS e CONSOB), nel corso del 2019 verrà seguito il processo di adeguamento alla disciplina dei prodotti di investimento assicurativi (c.d. IBIPs) nonché il perfezionamento delle attività già avviate.

3.3.3. MiFID II

Nel corso del 2018, in aderenza alle attività progettuali in ambito MiFID II sviluppate da Iccrea Banca, sono proseguite le implementazioni procedurali, conseguenti agli sviluppi IT, relativamente all'informativa ex ante su costi e incentivi, da fornire alla clientela prima della prestazione di un servizio di investimento, alla tenuta del registro degli incentivi monetari e non monetari percepiti dalla Banca e alla valutazione periodica di adeguatezza su base semestrale inviata, a partire dal 31/12/2018, alla clientela che abbia sottoscritto il Contratto quadro sui servizi d'investimento.

È stato inoltre aggiornato il predetto Contratto quadro per la prestazione dei servizi di investimento per adeguarlo in particolare alle novità normative entrate in vigore nel corso del 2018 (ad esempio, il nuovo Regolamento Intermediari Consob e la Direttiva IDD).

In attesa del completamento del quadro regolamentare da parte delle competenti Autorità nazionali, nel corso del 2019 verrà altresì seguito il processo di adeguamento alla disciplina dei cosiddetti prodotti di investimento assicurativi (IBIPs) introdotta dalla Direttiva 2016/97/UE (c.d. IDD).

In merito alle azioni della Banca nel corso del 2018 è stata implementata una procedura informatica al fine di consentire il trattamento delle stesse nel rispetto degli adempimenti previsti per i prodotti finanziari diversi dagli strumenti finanziari emessi dalla banca. Alla luce dell'approvazione della legge di conversione del D.L. 119/2018 (c.d. Decreto Fiscale), che ha introdotto alcune modifiche al trattamento delle azioni emesse dalle BCC, nel corso

del 2019 verranno concluse le attività di adeguamento organizzativo e procedurale necessarie per il recepimento delle modifiche determinate dalla nuova normativa in materia.

3.3.4. PSD2

In relazione alle attività di adeguamento organizzativo e procedurale, avviate dal 2018 al fine di adempiere alla Direttiva europea 2015/2366/UE (c.d. "PSD2"), recepita nel nostro ordinamento con il D.lgs. 218/2017, si segnalano le seguenti attività che avranno ricadute anche nel 2019:

- l'adeguamento della contrattualistica in essere con la clientela relativamente ai conti correnti e ai servizi legati alla monetica rispetto ai nuovi criteri di sicurezza e di trasparenza;
- la sostituzione massiva degli attuali token OTP (fisici e virtuali) per rispondere ai nuovi requisiti di sicurezza imposti dagli RTS EBA sulla Strong Customer Authentication;
- la predisposizione di un'interfaccia tecnica dedicata alle TPP (Third Party Providers), per l'erogazione dei nuovi servizi introdotti dalla normativa nei confronti degli utenti delle banche, relativamente:
 - all'accesso alle informazioni sui conti di pagamento accessibili online (AIS);
 - all'avviamento delle operazioni dispositive per la clientela con un conto di pagamento accessibile online (PIS);
 - alla conferma della disponibilità dei fondi su un conto di pagamento (CIS);
 - alla definizione del processo di segnalazione dei gravi incidenti operativi e di sicurezza, come disciplinato dagli Orientamenti EBA sui Major Incidents, nonché del processo di segnalazione delle frodi secondo quanto previsto dagli Orientamenti EBA sul Fraud Reporting.

A tal proposito si evidenzia che, alla data attuale, il quadro normativo di riferimento a livello nazionale non è ancora completato in quanto si attende il formale recepimento da parte di Banca d'Italia degli Orientamenti EBA.

3.3.5. PRIVACY

In relazione alle attività di adeguamento al Regolamento (UE) 2016/679 (General Data Protection Regulation, GDPR), la Banca ha sviluppato uno specifico **Programma di adeguamento al GDPR**.

In particolare, la Banca ha:

- aderito all'Accordo per l'affidamento delle attività di Responsabile per la Protezione dei Dati Personali (DPO) ad Iccrea Banca;
- predisposto il Registro delle attività di trattamento;
- definito le linee guida per la gestione degli eventuali data breach;
- definito metodologie light di Privacy Risk Analysis (PRA) e Data Protection Impact Assessment (DPIA);
- aggiornato le informative contrattuali Privacy;
- predisposto i modelli per la gestione delle richieste di esercizio dei diritti degli interessati;
- aggiornato la Politica per la Protezione dei Dati Personali.

3.3.6. IFRS 9

Con il Regolamento (UE) n. 2067 del 22 novembre 2016 è stato omologato il principio contabile internazionale IFRS 9 "Strumenti finanziari" che disciplina - in sostituzione dello IAS 39 "Strumenti Finanziari: rilevazione e valutazione" - le fasi di classificazione e misurazione, *impairment* e *hedge accounting* relative agli strumenti finanziari. Nel processo di adeguamento ai nuovi riferimenti contabili e di bilancio, la Banca ha fatto riferimento alle attività progettuali coordinate dalla Capogruppo, Iccrea Banca, e agli indirizzi e supporti metodologici e documentali in tale ambito resi disponibili.

In premessa, si rammenta come il principio IFRS9 preveda la facoltà, ai sensi del paragrafo 7.2.21, di non applicare le nuove regole in materia di *hedge accounting*, mantenendo la contabilizzazione delle operazioni di copertura secondo il disposto dello IAS39 (c.d. "opt-out"). A tale riguardo, la Banca, in conformità agli indirizzi condivisi nell'ambito della progettualità già citata, ha optato per la prosecuzione al momento della contabilizzazione delle operazioni di copertura secondo quanto dispone lo IAS39.

Sulla base di quanto previsto dallo IAS8, l'IFRS9 è applicato retrospettivamente; i nuovi requisiti sono pertanto applicati agli strumenti finanziari in essere alla data di transizione (First Time Adoption, di seguito anche FTA) come se lo fossero stati da sempre. Ferma l'informativa integrativa richiesta ai paragrafi 42L-42O dell'IFRS7, non sussiste l'obbligo in prima applicazione di rideterminazione degli esercizi precedenti (IFRS 9, par. 7.2.15). Qualora si segua tale facoltà, nel periodo di riferimento annuale che include la data di prima applicazione, le differenze tra il valore contabile precedente e il valore contabile del suddetto periodo sono rilevate in una riserva definita "Apertura degli utili/perdite portati a nuovo". A seguito delle modifiche apportate dall'IFRS9, l'IFRS7 richiede una *disclosure* aggiuntiva che deve essere fornita con riferimento alla riconciliazione dei saldi tra la chiusura di bilancio IAS39 e l'apertura di bilancio con le nuove regole IFRS9.

Avvalendosi della facoltà prevista nelle disposizioni transitorie con riferimento alla modalità di rappresentazione degli effetti di prima applicazione, la Banca non ha proceduto alla rideterminazione di esercizi precedenti; le differenze tra il valore contabile precedente e il valore contabile di apertura sono state rilevate nella riserva "Apertura degli utili/perdite portati a nuovo". La riconciliazione dei saldi contabili al 1° gennaio 2018 per effetto dell'applicazione delle nuove regole è riportata nel paragrafo "Adeguamento del Principio contabile internazionale IFRS 9" incluso nella Parte A della Nota Integrativa, unitamente agli ulteriori requisiti informativi richiesti dal principio contabile IFRS 7.

Come meglio illustrato in tale sede, la prima applicazione del nuovo principio contabile ha richiesto significative implementazioni - in termini di processi, procedure, metodologie, sistemi informativi - realizzate nell'ambito delle attività progettuali condotte con il coordinamento di Iccrea Banca. Alle citate attività, per i profili di competenza, hanno partecipato il Responsabile dell'Area Amministrativa, il Responsabile dell'Area Controllo Rischi funzioni Rischi, la Direzione Mercato, il Responsabile dell'Ufficio Organizzazione e il Responsabile dell'Ufficio Pianificazione e Controllo di gestione. Le principali scelte progettuali e i risultati delle attività svolte sono stati periodicamente portati all'attenzione degli organi aziendali, che ha assunto le relative decisioni.

Nel corso del 2018, i dati e le informazioni prodotti dai nuovi sistemi e processi sono stati oggetto di un'intensa attività di verifica da parte delle funzioni aziendali di controllo e della società di revisione.

Nel corso del primo trimestre 2019, anche alla luce delle esigenze connesse alla armonizzazione dei riferimenti a riguardo adottati agli indirizzi della Capogruppo, sono proseguite le attività correlate all'adozione del nuovo principio IFRS 9, indirizzate al rafforzamento dei presidi di controllo e, più in generale, al miglioramento della complessiva *governance* dei profili di implementazione del principio.

3.3.7. IFRS 15

Con Regolamento n. 1905 del 22 settembre 2016 è stato omologato il nuovo principio contabile internazionale IFRS 15 "Ricavi provenienti da contratti con i clienti", applicabile in via obbligatoria dal 1° gennaio 2018, con il quale è stato introdotto un unico quadro di riferimento per la rilevazione dei ricavi derivanti da contratti con la clientela, in sostituzione dei principi IAS 18 "Ricavi" e IAS 11 "Lavori su ordinazione", nonché delle interpretazioni IFRIC 13 "Programmi di fidelizzazione della clientela", IFRIC 15 "Accordi per la costruzione di immobili", IFRIC 18 "Cessioni di attività da parte della clientela" e SIC 31 "Ricavi - Operazioni di baratto comprendenti attività pubblicitaria

I principali elementi di novità rispetto alla disciplina preesistente possono così riassumersi:

- l'introduzione - in un unico standard contabile - di una "cornice comune" per il riconoscimento dei ricavi riguardanti sia la vendita di beni, sia le prestazioni di servizi, basata sul concetto di trasferimento del controllo e non soltanto, quindi, sul concetto di trasferimento dei rischi e benefici;
- l'adozione di un approccio per "step" nel riconoscimento dei ricavi;
- un meccanismo nell'attribuzione del prezzo complessivo della transazione a ciascuno degli impegni (vendita di beni e/o prestazione di servizi) oggetto di un contratto di cessione.

La Banca ha partecipato alle attività progettuali coordinate dalla Capogruppo Iccrea Banca per la valutazione degli impatti derivanti dal recepimento dell'IFRS 15 e l'adeguamento ai nuovi requisiti contabili; in tale ambito ha svolto proprie analisi per l'identificazione dei contratti con la clientela e le eventuali modifiche alla rilevazione dei ricavi necessarie per uniformarsi ai nuovi criteri contabili. Tali analisi, condotte con il supporto di qualificati advisor esterni, hanno riguardato i servizi che comportano il riconoscimento a conto economico di commissioni attive, focalizzando l'attenzione sulle fattispecie di ricavo potenzialmente "variabili" e passibili di storno riconducibili alle attività di collocamento e alle commissioni addebitate per servizi collegati a contratti di credito. Le analisi si sono focalizzate sull'individuazione:

- dei flussi di ricavo, dei metodi di rilevazione adottati e dei documenti interni ed esterni per la rendicontazione;

- delle differenze di rilevazione dei ricavi rispetto alle previsioni del nuovo principio, con la stima di eventuali impatti di adeguamento;
- delle soluzioni, relativamente alle differenze emerse, in termini di metodologie contabili, modifiche al business (rivedendo alcune modalità di rendicontazione e riconoscimento delle commissioni relative al collocamento di prodotti di terzi al fine di minimizzare l'impatto derivante dalla variabilità che caratterizza le stesse) impatti sui sistemi e sui processi.

Si rinvia alla pertinente sezione delle Politiche Contabili per una più dettagliata illustrazione degli impatti quantitativi e contabili.

3.3.8. IFRS 16

Nel secondo semestre del 2018 la Banca ha partecipato alle attività progettuali coordinate Capogruppo Iccrea Bana per approfondire le diverse aree di influenza del nuovo Principio IFRS16, definirne gli impatti qualitativi e quantitativi, individuare ed implementare gli interventi applicativi ed organizzativi necessari per un'adozione coerente, allineata alle best practices e alle indicazioni delle Autorità competenti, organica ed efficace all'interno del Gruppo nel suo complesso e per ciascuna delle entità che lo compongono.

Nell'ambito del gruppo di lavoro composto da referenti delle pertinenti strutture tecniche della Capogruppo e delle banche, supportato da qualificati *advisor* esterni, sono state condotte attività di *assessment* per indirizzare le scelte sulla cui base - valutata la magnitudo degli ambiti di impatto del nuovo principio - impostare le scelte di transizione e individuare soluzioni IT coerenti e compatibili con le specificità e obiettivi del Gruppo Bancario Cooperativo Iccrea.

Il nuovo standard contabile, che trova applicazione dal 1° gennaio 2019 oppure successivamente, introduce una definizione di leasing basata, indipendentemente dalla forma contrattuale, su due principali presupposti (i) l'esistenza di un bene identificato, ovvero chiaramente riconoscibile e fisicamente distinto da altri beni; (ii) il diritto contrattuale al controllo dell'utilizzo esclusivo di tale bene da parte del cliente (ovvero l'inesistenza di diritti sostanziali del fornitore in merito alla sostituzione del bene, ferma quella riconducibile a malfunzionamento o compromissione del bene). Dall'assimilazione in argomento consegue la definizione di principi in materia di rilevazione, valutazione ed esposizione in bilancio, nonché riguardo alle informazioni integrative da fornire nei bilanci del locatore e del locatario, sulla base di un trattamento contabile uniforme per il leasing finanziario e quello operativo.

Il nuovo principio

Se da un lato non si evidenziano sostanziali differenze nel trattamento contabile del leasing finanziario (per il locatore e il locatario) o, con riferimento al trattamento contabile del leasing operativo, limitatamente alla prospettiva del locatore, lato locatario le modifiche al trattamento contabile e alla rappresentazione di bilancio dei contratti di leasing operativo, noleggio, affitto e similari sono sostanziali e impattanti.

Stanti i potenziali impatti sui profili organizzativi, procedurali, applicativi e contabili del nuovo principio, la progettualità sviluppata e tuttora in corso ha come principali obiettivi:

- lo sviluppo di un adeguato programma di info-formazione del personale direttamente e indirettamente coinvolto dai nuovi riferimenti contabili;
- l'identificazione dei contratti in ambito (attraverso l'analisi di tutti i contratti di affitto, noleggio e locazione operativa in essere) e la raccolta delle informazioni rilevanti necessarie per alimentare - in prospettiva - la soluzione IT atta alla gestione di tali contratti secondo le nuove regole contabili. A tali fini, è stato compilato lo specifico template di raccolta dati predisposto dalle pertinenti strutture della Capogruppo;
- l'individuazione e l'implementazione del software IT demandato alla gestione dei contratti di leasing, in coordinamento con la struttura tecnica delegata di riferimento anche al fine di gestire - in prospettiva - le interfacce con gli strumenti di gestione e contabilità in essere;
- la definizione delle modalità di transizione al nuovo principio;
- l'effettuazione di una prima stima degli impatti contabili e prudenziali;
- l'identificazione del processo "*on going*" di gestione dei contratti di locazione in ambito.

Si rinvia all'apposita sezione delle Politiche Contabili per l'illustrazione degli impatti contabili e prudenziali stimati. Riguardo, agli impatti sui sistemi informativi, sono state delineate le architetture applicative target e

sono in corso di implementazione le funzionalità necessarie al rispetto dei nuovi requisiti contabili e all'integrazione della soluzione software a riguardo individuata con gli applicativi gestionali in uso.

Con riferimento agli impatti organizzativi e strategici è in corso il disegno degli interventi di natura organizzativa volti a revisionare i processi operativi inerenti alla gestione dei contratti rientranti nel perimetro applicativo dei nuovi riferimenti contabili, per assicurarne la corretta e tempestiva rilevazione e gestione. Impatti potenziali sono individuati nelle politiche di investimento e nelle collegate strategie di finanziamento, in relazione al diverso *trade off* che i nuovi requisiti determinano con riferimento alle scelte tra acquisto e locazione dei beni.

4. IL PRESIDIO DEI RISCHI E IL SISTEMA DEI CONTROLLI INTERNI

Anche sul fronte del presidio dei rischi e sulla struttura dei controlli interni, l'esercizio 2018 ha visto la BCC impegnata insieme alla Capogruppo nella definizione di un sistema unitario di controlli interni finalizzato a consentire il controllo strategico, gestionale e tecnico-operativo del Gruppo nel suo complesso e sull'equilibrio gestionale delle singole sue componenti, società bancarie, finanziarie e strumentali controllate. Tale sistema di controlli interni sarà a regime per l'esercizio 2019.

Ciò posto la BCC, per l'esercizio 2018, ha continuato a rafforzare i propri presidi di controllo rivolti alle diverse tipologie di rischio che attengono principalmente alla tradizionale operatività di intermediazione creditizia e finanziaria.

Nell'ambito dell'ICAAP la Banca aggiorna la mappa dei rischi rilevanti che costituisce la cornice entro la quale sono sviluppate le attività di misurazione/valutazione, monitoraggio e mitigazione dei rischi. Per ciascuna tipologia di rischio identificata, vengono individuate le relative fonti di generazione nonché le strutture responsabili della gestione. Nello svolgimento delle attività citate la Banca tiene conto del contesto normativo di riferimento, dell'operatività in termini di prodotti e mercati di riferimento, delle specificità connesse alla propria natura di banca cooperativa a mutualità prevalente operante in un network e, per individuare gli eventuali rischi prospettici, degli obiettivi strategici definiti dal Consiglio di Amministrazione e declinati nel piano annuale, nonché di quanto rappresentato nel Risk Appetite Statement. Sulla base di quanto rilevato dalle attività di analisi svolte, la Banca ha identificato come rilevanti i seguenti rischi: rischio di credito e di controparte; rischio di aggiustamento della valutazione del credito (CVA); rischio di concentrazione; rischio derivante da cartolarizzazioni; rischio di mercato; rischio operativo; rischio di tasso di interesse; rischio di liquidità; rischio strategico; rischio di reputazione; rischio residuo, rischio di leva finanziaria eccessiva; rischi connessi con l'assunzione di partecipazioni; rischi connessi con le attività di rischio e i conflitti di interesse nei confronti di soggetti collegati; rischio paese; rischio di trasferimento; rischio base; rischio informatico; rischio di leva finanziaria eccessiva. Le valutazioni effettuate con riferimento all'esposizione ai cennati rischi e ai connessi sistemi di misurazione e controllo sono oggetto di analisi da parte dei vertici aziendali.

In coerenza con quanto sopra, ha formalizzato il proprio quadro di riferimento per la determinazione della propensione al rischio (Risk Appetite Framework - "RAF").

RAF (Risk Appetite Framework)

L'Organo di Supervisione Strategica ha assicurato il rispetto degli obiettivi di rischio e delle soglie di tolleranza approvate nel RAF, valutandone periodicamente l'adeguatezza e l'efficacia e la compatibilità tra il rischio effettivo e gli obiettivi prefissati.

Il RAF è un elemento essenziale per il governo e la gestione dei rischi, sempre improntati al principio della sana e prudente gestione aziendale. Ha costituito la base di indirizzo strategico della Banca per la pianificazione degli obiettivi, in coerenza con il profilo di rischio ritenuto sostenibile, misurato da specifici indicatori che costituiscono la base per la definizione dei limiti operativi e delle relative policy aziendali.

È costantemente monitorato per il pronto riscontro di eventuali superamenti delle soglie di tolleranza identificate e/o dei limiti di rischio assegnati, al fine di indirizzare i necessari interventi gestionali da attivare per ricondurre il livello di rischio entro l'obiettivo o i limiti prestabiliti.

Il Sistema dei Controlli Interni

Agli Organi Aziendali è assegnata la responsabilità primaria di assicurare la completezza, l'adeguatezza, la funzionalità e l'affidabilità del Sistema dei Controlli Interni, ciascuno secondo le rispettive competenze.

Il complesso dei rischi aziendali è, inoltre, presidiato nell'ambito di un preciso modello organizzativo impostato sulla piena separazione delle funzioni di controllo da quelle produttive, che integra metodologie e presidi di

controllo a diversi livelli, tutti convergenti con gli obiettivi di assicurare efficienza ed efficacia dei processi operativi, salvaguardare l'integrità del patrimonio aziendale, tutelare dalle perdite, garantire l'affidabilità e l'integrità delle informazioni, verificare il corretto svolgimento dell'attività nel rispetto della normativa interna ed esterna.

Il **Consiglio di amministrazione** è responsabile del sistema di controllo e gestione dei rischi e della definizione, approvazione e revisione degli orientamenti strategici e delle linee guida di gestione dei rischi, nonché degli indirizzi per la loro applicazione e supervisione.

Il Consiglio di amministrazione riceve dalle Funzioni Aziendali di Controllo e dalle altre funzioni di controllo i flussi informativi previsti per una piena conoscenza e governabilità di tutti gli elementi di rischio. Valuta l'adeguatezza e l'efficacia del RAF e la compatibilità tra rischio effettivo e gli obiettivi di rischio.

Anche sulla base dei riferimenti prodotti dalla Direzione Generale, verifica nel continuo l'efficienza e l'efficacia complessiva del sistema di gestione e controllo dei rischi, provvedendo al suo adeguamento tempestivo in relazione alle carenze o anomalie riscontrate, ai cambiamenti del contesto di riferimento, esterno o interno, o derivanti dall'introduzione di nuovi prodotti, attività o processi rilevanti.

Il Consiglio di amministrazione approva il Recovery Plan quale strumento di governo in caso di scenari avversi.

Il Recovery Plan contiene le misure idonee a fronteggiare un deterioramento significativo della situazione patrimoniale e finanziaria della banca, ed è basato su assunzioni realistiche e relative a scenari che prevedano situazioni di crisi anche gravi.

Il Consiglio di amministrazione ha delegato al Comitato esecutivo talune responsabilità e poteri riconducibili alla funzione di gestione.

Il **Direttore generale** rappresenta il vertice della struttura interna e come tale partecipa alla funzione di gestione, nell'ambito della quale opera, con il Consiglio di Amministrazione e con il Comitato esecutivo.

Dà esecuzione alle delibere degli organi sociali, persegue gli obiettivi gestionali e sovrintende allo svolgimento delle operazioni e al funzionamento dei servizi secondo le indicazioni del C.d.A., assicurando la conduzione unitaria della Società e l'efficacia del Sistema dei Controlli Interni. In tale ambito, predispone le misure necessarie ad assicurare l'istituzione, il mantenimento ed il corretto funzionamento di un efficace sistema di gestione e controllo dei rischi.

Contribuisce in modo fattivo ad attuare gli indirizzi strategici, il RAF, e le politiche di governo dei rischi definiti dal Consiglio di amministrazione ed adotta tutti gli interventi necessari ad assicurare nel continuo la completezza, l'adeguatezza, la funzionalità e l'affidabilità del sistema dei controlli interni.

L'**Organo con funzioni di controllo**, rappresentato dal Collegio Sindacale, ha la responsabilità di vigilare, oltre che sull'osservanza della legge e dello statuto e sul rispetto dei principi di corretta amministrazione, sulla funzionalità del complessivo sistema dei controlli interni, accertando l'efficacia delle strutture e funzioni coinvolte nel sistema dei controlli e l'adeguato coordinamento delle stesse, promuovendo gli interventi ritenuti necessari per rimuovere le carenze rilevate e correggere le irregolarità emerse, verificando e approfondendo cause e rimedi delle irregolarità gestionali, delle anomalie andamentali, delle lacune eventuali degli assetti organizzativi e contabili.

Tale Organo è sempre preliminarmente e specificatamente interpellato con riguardo alla definizione degli elementi essenziali del complessivo sistema dei controlli interni, quali poteri, responsabilità, risorse, flussi informativi, conflitti di interesse. Il Collegio è sempre preliminarmente sentito con riferimento alle decisioni attinenti alla nomina e la revoca dei responsabili delle Funzioni aziendali di controllo.

La Banca ha istituito le seguenti funzioni aziendali di Controllo - permanenti e indipendenti - dedicate ad assicurare il corretto ed efficiente funzionamento del Sistema dei Controlli Interni:

- Funzione di Revisione Interna (Internal Audit);
- Funzione di Controllo dei rischi (Risk Management);
- Funzione di Conformità alle norme (Compliance);
- Funzione Antiriciclaggio.

Il personale che partecipa alle funzioni aziendali di controllo non è coinvolto in attività che tali funzioni sono chiamate a controllare. Ad esso, è assicurato l'inserimento in programmi di formazione nel continuo. I relativi criteri di remunerazione sono definiti in modo tale da non comprometterne l'obiettività e concorrere a creare un sistema di incentivi coerente con le finalità della funzione svolta.

I responsabili delle funzioni aziendali di controllo:

- non hanno responsabilità diretta di aree operative sottoposte a controllo né sono gerarchicamente subordinati ai responsabili di tali aree;
- sono nominati e revocati (motivandone le ragioni) dal Consiglio di amministrazione, sentito il Collegio sindacale;
- fermo il raccordo funzionale con la Direzione generale, le Funzioni aziendali di controllo hanno accesso diretto al Consiglio di amministrazione e al Collegio sindacale. Tale accesso si palesa attraverso l'invio di tutti i flussi informativi prodotti e partecipando alle adunanze di tali organi nelle circostanze in cui l'argomento trattato è di specifica competenza ovvero si manifesta un parere discordante con la Direzione generale su tematiche critiche per il perseguimento degli obiettivi definiti e la stabilità della Banca.

Conformemente a quanto previsto dalle disposizioni di vigilanza, le funzioni oltre ad adire direttamente agli organi di governo e controllo aziendali, hanno la possibilità di:

- accedere senza restrizioni ai dati aziendali e a quelli esterni necessari per lo svolgimento dei compiti assegnati;
- disporre di risorse economiche, eventualmente attivabili in autonomia, per ricorrere ad eventuali consulenze esterne.

4.1. La Funzione di revisione interna

La **Funzione di Revisione Interna** è volta, da un lato, a controllare, anche con verifiche in loco, il regolare andamento dell'operatività e l'evoluzione dei rischi, dall'altro, a valutare la completezza, l'adeguatezza, la funzionalità e l'affidabilità della struttura organizzativa e delle altre componenti dello SCI, portando all'attenzione degli Organi aziendali i possibili miglioramenti, con particolare riferimento al RAF, al processo di gestione dei rischi nonché agli strumenti di misurazione e controllo degli stessi.

In particolare, le principali responsabilità attribuite alla funzione sono:

- la valutazione in termini di completezza, adeguatezza, funzionalità e affidabilità delle altre componenti del Sistema dei Controlli Interni, del processo di gestione dei rischi e degli altri processi aziendali;
- la valutazione di efficacia del processo di definizione del RAF, la coerenza interna dello schema complessivo e la conformità dell'operatività aziendale al RAF;
- la verifica della regolarità delle attività aziendali, incluse quelle esternalizzate e l'evoluzione dei rischi con impatto sia sulle strutture di sede sia sulle filiali;
- la verifica dell'adeguatezza dei presidi organizzativi e di controllo adottati dalla Banca;
- l'accertamento del rispetto dei limiti previsti dai meccanismi di delega;
- la verifica del monitoraggio della conformità alle norme dell'attività di tutti i livelli aziendali;
- la verifica di adeguatezza, affidabilità complessiva e sicurezza del sistema informativo (ICT audit) e del piano di continuità operativa;
- la verifica della rimozione delle anomalie riscontrate nell'operatività e nel funzionamento dei controlli.

Con decorrenza 01/10/2018 la Banca ha sottoscritto un nuovo accordo per l'esternalizzazione dell'attività di Internal audit, modificando il proprio outsourcer da Federazione Toscana delle Banche di Credito Cooperativo a Iccrea Banca. La variazione del fornitore è da inquadrarsi nella necessità, sin da subito, di massimizzare l'efficacia dei controlli di terzo livello del Gruppo Bancario Cooperativo Iccrea che vedrà accentrare presso di sé tutte le funzioni aziendali di controllo.

La Funzione di Internal Audit, ha svolto la propria attività prevalentemente sulla base del piano annuale delle attività di auditing approvato dal Consiglio di Amministrazione.

Gli interventi di Audit nel corso del 2018 si sono incentrati sull'analisi dei seguenti principali processi di Mercato, di Governo, Infrastrutturali, Normativi. L'attività è stata articolata prevedendo momenti di follow-up per i processi sottoposti ad audit nel corso dei piani precedenti, nell'ottica di verificare l'effettiva implementazione ed efficacia degli interventi di contenimento del rischio proposti.

4.2. La Funzione di conformità alle norme

La **Funzione di Conformità alle norme** presiede, secondo un approccio risk based, alla gestione del rischio di non conformità con riguardo a tutta l'attività aziendale, verificando che le procedure interne siano adeguate a prevenire tale rischio.

I principali adempimenti che la funzione di conformità alle norme è chiamata a svolgere sono:

- l'identificazione nel continuo delle norme applicabili e la misurazione/valutazione del loro impatto su processi e procedure aziendali;
- l'individuazione di idonee procedure per la prevenzione del rischio di non conformità e la verifica della loro adeguatezza e corretta applicazione;
- la proposta di modifiche organizzative e procedurali finalizzate ad assicurare un adeguato presidio dei rischi di non conformità identificati e la verifica dell'efficacia degli adeguamenti organizzativi adottati;
- la valutazione ex ante della conformità alla regolamentazione applicabile di tutti i progetti innovativi che la Banca intenda intraprendere, nonché nella prevenzione e nella gestione dei conflitti di interesse;
- la prestazione di consulenza e assistenza nei confronti degli Organi Aziendali della banca in tutte le materie in cui assume rilievo il rischio di non conformità.

Il presidio del rischio di non conformità è assicurato, come detto a proposito dei presidi specialistici, mediante un coinvolgimento della funzione proporzionato al rilievo che le singole norme hanno per l'attività svolta e alle conseguenze della loro violazione.

I risultati delle attività di verifica condotte dalla Funzione di conformità sono formalizzati in specifici report presentati agli Organi aziendali cui spetta la complessiva supervisione del processo di gestione del rischio di non conformità normativa e, in tale ambito, la periodica valutazione dell'adeguatezza della funzione nonché la definizione del programma di attività della stessa.

4.3. La Funzione di Controllo dei Rischi

La **Funzione di Controllo dei Rischi** ha la finalità principale di collaborare alla definizione e all'attuazione del RAF e delle relative politiche di governo dei rischi, attraverso un adeguato processo di gestione dei rischi.

In particolare, le principali responsabilità attribuite alla Funzione sono:

- il coinvolgimento nella definizione del RAF, delle politiche di governo dei rischi e delle varie fasi che costituiscono il processo di gestione dei rischi nonché nella definizione del sistema dei limiti operativi;
- la proposta di parametri quantitativi e qualitativi necessari per la definizione del RAF, che fanno riferimento anche a scenari di stress e, in caso di modifiche del contesto operativo interno ed esterno della Banca, l'adeguamento di tali parametri;
- la verifica di adeguatezza del RAF, del processo di gestione dei rischi e del sistema dei limiti operativi;
- il supporto nello svolgimento del processo di autovalutazione dell'adeguatezza e di liquidità;
- il supporto agli Organi Aziendali nella valutazione del rischio strategico, monitorandone le variabili significative;
- presidiare la coerenza dei sistemi di misurazione e controllo dei rischi con i processi e le metodologie di valutazione delle attività aziendali, coordinandosi con le strutture aziendali interessate;
- la verifica dell'adeguatezza ed efficacia delle misure prese per rimediare alle carenze riscontrate nel processo di gestione dei rischi;
- il monitoraggio del rischio effettivo assunto dalla Banca e della sua coerenza con gli obiettivi di rischio, nonché la verifica del rispetto dei limiti operativi assegnati alle strutture operative in relazione all'assunzione delle varie tipologie di rischio;
- il coinvolgimento nella valutazione rischi sottesi ai nuovi prodotti e servizi e inerenti all'ingresso in nuovi segmenti operativi e di mercato;
- la formulazione di parere preventivi sulla coerenza con il RAF delle Operazioni di Maggiore Rilievo, acquisendo, in funzione della natura dell'operazione, il parere di altre funzioni coinvolte nel processo di gestione dei rischi;
- la verifica del corretto svolgimento del monitoraggio andamentale sulle singole esposizioni creditizie.

I risultati delle attività della Funzione di Controllo dei rischi sono formalizzati in specifici report e oggetto di illustrazione agli Organi aziendali.

4.4. La Funzione Antiriciclaggio

La **Funzione Antiriciclaggio** verifica nel continuo che le procedure aziendali siano coerenti con l'obiettivo di prevenire e contrastare la violazione della normativa esterna ed interna in materia di riciclaggio e di finanziamento del terrorismo.

In particolare, le principali responsabilità attribuite alla funzione sono:

- l'identificazione delle norme applicabili e la valutazione del loro impatto su processi e procedure aziendali;
- l'individuazione dei presidi interni finalizzati alla prevenzione e al contrasto dei rischi di riciclaggio e finanziamento al terrorismo e la verifica della relativa idoneità ed efficacia;
- la proposta di modifiche organizzative e procedurali necessarie o opportune al fine di assicurare un adeguato presidio dei rischi;
- la prestazione di consulenza e assistenza agli Organi Aziendali;
- la verifica sull'affidabilità del sistema informativo di alimentazione dell'archivio unico informatico aziendale e la trasmissione alla UIF dei dati aggregati concernenti le registrazioni nell'Archivio Unico Informatico.

I risultati delle attività di controllo della Funzione di antiriciclaggio sono formalizzati in specifici report e oggetto di illustrazione agli Organi aziendali.

L'informativa di sintesi delle attività svolte dalle Funzioni aziendali di controllo nel corso dell'anno è stata esaminata dal Consiglio di Amministrazione che ha definito sulla base dei relativi contenuti uno specifico programma di attività per la risoluzione delle problematiche evidenziate e l'adeguamento del sistema dei controlli interni.

Il complessivo sistema dei controlli interni aziendali si incardina inoltre sui seguenti presidi di controllo.

4.5. I controlli di linea

La Banca ha attivato i controlli di primo livello demandando alle strutture preposte ai singoli processi aziendali la responsabilità di attivarsi affinché le attività operative di competenza vengano espletate con efficacia ed efficienza, nel rispetto dei limiti operativi loro assegnati, coerentemente con gli obiettivi di rischio e con le procedure in cui si articola il processo di gestione dei rischi, nonché in maniera conforme al vigente sistema di deleghe.

Le strutture responsabili delle attività operative e dei relativi controlli di primo livello, sono tenute a rilevare e segnalare tempestivamente alle funzioni aziendali competenti i rischi insiti nei processi operativi di competenza e i fenomeni critici da tenere sotto osservazione nonché a suggerire i necessari presidi di controllo atti a garantire la compatibilità delle attività poste in essere con l'obiettivo aziendale di un efficace presidio dei rischi. Esse svolgono pertanto un ruolo attivo nella definizione dell'impianto dei controlli di primo livello.

La Banca agevola tale processo attraverso la diffusione, a tutti i livelli, della cultura del rischio anche mediante l'attuazione di programmi di formazione per sensibilizzare i dipendenti in merito ai presidi di controllo relativi ai propri compiti e responsabilità.

I controlli di linea sono disciplinati nell'ambito delle disposizioni interne (politiche, regolamenti, procedure, manuali operativi, circolari, altre disposizioni, ecc.) dove sono declinati in termini di responsabilità, obiettivi, modalità operative, tempistiche di realizzazione e modalità di tracciamento.

4.6. Organismo di Vigilanza ai sensi del D.lgs. 231/2001

La Banca ha adottato il Modello di organizzazione, gestione e controllo ai sensi del D.lgs. n. 231/01 (di seguito, per brevità, anche il "Decreto") attraverso la predisposizione di un sistema strutturato ed organico di procedure ed attività di controllo per la consapevole gestione del rischio di commissione dei reati. Il Modello adottato si integra nel Sistema dei Controlli Interni in essere ed oltre a consentire di beneficiare dell'esimente prevista dal Decreto, è volto a migliorare la corporate *governance* della Banca, limitando il rischio di commissione dei reati e i relativi risvolti reputazionali ed economici.

All'Organismo di Vigilanza è attribuito il compito di vigilare sul funzionamento e sull'osservanza del Modello di organizzazione e gestione adottato dalla Banca ai sensi del D.lgs. 231/01, nonché di curarne l'aggiornamento ai fini di prevenzione dell'imputazione in capo all'Ente della responsabilità amministrativa derivante da reato.

In particolare, ad esso è affidato il compito di vigilare con autonomi poteri di iniziativa e di controllo:

- sull'efficacia e adeguatezza del Modello in relazione alla struttura aziendale ed alla effettiva capacità di prevenire la commissione dei reati contemplati dal Decreto;
- sul funzionamento e l'osservanza delle prescrizioni contenute nel Modello attraverso il compimento di apposite verifiche, anche periodiche;
- sull'opportunità di aggiornamento del Modello, laddove si riscontrino esigenze di adeguamento dello stesso in relazione a mutate condizioni aziendali e/o normative, nonché al verificarsi di violazioni significative e/ o ripetute del Modello medesimo.

Inoltre, in relazione ai reati di ricettazione, riciclaggio ed impiego di denaro, beni o utilità di provenienza illecita (D.lgs. 231/01, art. 25-octies), l'Organismo di Vigilanza, secondo quanto disposto dall'art. 52 del D.lgs. 231/07, nell'ambito delle proprie attribuzioni e competenze, vigila sull'osservanza delle norme contenute nello stesso decreto ed a provvedere alle relative comunicazioni nei confronti delle Autorità competenti.

4.7. Revisione legale dei conti

Il soggetto incaricato della revisione legale dei conti, nell'ambito delle competenze e responsabilità previste dalla normativa vigente, ha il compito di controllare la regolare tenuta della contabilità sociale e la corretta registrazione dei fatti di gestione nelle scritture contabili, nonché quello di verificare che il Bilancio d'esercizio corrisponda alle risultanze delle scritture contabili e sia conforme alle norme che lo disciplinano.

Qualora degli accertamenti eseguiti emergano fatti ritenuti censurabili, la società incaricata informa senza indugio il Collegio sindacale e le autorità di vigilanza competenti.

Il soggetto incaricato della revisione legale dei conti nell'esercizio dei propri compiti interagisce con gli Organi Aziendali e le funzioni aziendali di controllo (*compliance, risk management, internal audit*); in particolare nei confronti del Collegio sindacale, ottempera a quanto previsto dal D.L.gs. 39/2010.

4.8. Presidi specialistici

Nell'ambito del processo di gestione del rischio di non conformità sono stati individuati specifici presidi specialistici con il compito di presidiare il rischio di non conformità con riferimento alle normative non rientranti nel perimetro di diretta competenza della funzione di conformità alle norme.

I presidi specialistici si configurano come strutture organizzative interne alla Banca dotate di competenze "esclusive" per l'espletamento dei compiti previsti da normative che richiedono un'elevata specializzazione con riferimento alle attività disciplinate.

I suddetti presidi derivano da una richiesta legislativa di identificare specifiche strutture aziendali a tutela del rispetto della normativa, ovvero dall'organizzazione formale e/o dalle competenze interne maturate dalla struttura che a la rendono owner aziendale dei presidi richiesti dalla normativa.

Ciascun presidio specialistico assicura la gestione del rischio di non conformità limitatamente agli ambiti normativi di propria competenza. In particolare - ove il presidio risulti complessivamente adeguato - ad esso spetta lo svolgimento delle seguenti attività minimali:

- monitorare e rilevare nel continuo l'evoluzione delle normative oggetto di presidio e la misurazione/ valutazione del loro impatto su processi e procedure aziendali;
- identificare i rischi di non conformità inerenti alle tematiche normative oggetto di presidio;
- contribuire alla definizione di idonee procedure interne volte a disciplinare gli adempimenti richiesti dalle tematiche normative oggetto di presidio;
- collaborare con la Funzione Compliance nella predisposizione e sviluppo degli strumenti per assicurare la valutazione del rischio di non conformità per l'ambito/gli ambiti di propria pertinenza;
- assicurare che l'operatività relativa agli ambiti presidiati avvenga nel rispetto delle normative di riferimento;
- promuovere l'adozione di adeguate misure correttive nei casi in cui, nello svolgimento delle proprie attività, dovessero emergere punti di attenzione connessi al mancato rispetto della normativa di riferimento presidiata;

- fornire, ove richiesto, consulenza e assistenza agli Organi Aziendali, alla Direzione Generale e alle diverse funzioni aziendali in relazione agli ambiti presidiati;
- informare la Funzione Compliance di tutti i fatti o gli atti di cui venga a conoscenza che possano costituire una violazione della normativa di riferimento presidiata;
- inviare periodicamente al Referente Interno della Funzione Compliance esternalizzata una valutazione del rischio di non conformità per l'ambito/gli ambiti di propria pertinenza affinché lo integri nella propria valutazione complessiva del rischio di non conformità.

I compiti assegnati ai presidi sono graduati in funzione della valutazione degli stessi. In particolare, in presenza di una valutazione non completamente adeguata, è previsto un maggiore coinvolgimento della Funzione Compliance nello svolgimento delle attività di pertinenza.

4.9. Responsabile delle Segnalazioni di Operazioni Sospette

Ai sensi dell'art. 35 del D.lgs. 231/2007, come modificato dal D.lgs. 90/2017, il legale rappresentante della Banca o un suo delegato, in possesso dei necessari requisiti di indipendenza, autorevolezza e professionalità, deve:

- valutare le segnalazioni di operazioni sospette pervenute;
- trasmettere alla unità di informazione finanziaria (U.I.F.) le segnalazioni ritenute fondate.

Il soggetto delegato per la segnalazione delle operazioni sospette non ha responsabilità dirette in aree operative né è gerarchicamente dipendente da soggetti di dette aree.

Il responsabile delle segnalazioni ha libero accesso ai flussi informativi diretti agli Organi Aziendali e alle strutture, a vario titolo, coinvolte nella gestione e contrasto del riciclaggio e del finanziamento al terrorismo. Intrattiene i rapporti con la UIF e risponde tempestivamente alle eventuali richieste di approfondimento provenienti dalla stessa Unità.

Il responsabile delle segnalazioni di operazioni sospette comunica, con le modalità organizzative ritenute più appropriate, l'esito della propria valutazione al responsabile della unità organizzativa da cui ha avuto origine la segnalazione.

Stante la rilevanza che tale informazione può rivestire in sede di apertura di nuovi rapporti contrattuali, ovvero di valutazione dell'operatività della clientela già in essere, il responsabile delle segnalazioni di operazioni sospette può consentire che i nominativi dei clienti oggetto di segnalazione di operazione sospetta siano consultabili - anche attraverso l'utilizzo di idonee basi informative - dai responsabili delle diverse strutture operative aziendali.

4.10. Referente delle Funzioni Operative Importanti

Laddove esternalizzate, la Banca ha mantenuto internamente la competenza richiesta per controllare efficacemente le funzioni operative importanti (FOI) e per gestire i rischi connessi con l'esternalizzazione, inclusi quelli derivanti da potenziali conflitti di interessi del fornitore di servizi. In tale ambito, è stato individuato all'interno dell'organizzazione, un referente interno (referente interno per le attività esternalizzate) dotato di adeguati requisiti di professionalità.

La principale responsabilità attribuita al suddetto referente (di seguito "referente FOI") riguarda il controllo del livello dei servizi prestati dall'outsourcer e sanciti nei rispettivi contratti di esternalizzazione.

In particolare, il referente per le attività esternalizzate ha come principale mandato il monitoraggio, nel continuo, dell'attività svolta dal fornitore, attività che deve esplicarsi attraverso:

- la predisposizione e messa in opera di specifici protocolli di comunicazione con il fornitore;
- il presidio dei rischi sottesi alle attività esternalizzate;
- la verifica del rispetto dei livelli di servizio concordati;
- l'informativa agli Organi Aziendali sullo stato e l'andamento delle funzioni esternalizzate
- la stretta collaborazione con la funzione di revisione interna.

4.11. La Funzione ICT

La Funzione ICT esercita il ruolo di controllo sulle componenti del sistema informativo esternalizzate, verificando l'adeguatezza dei livelli di servizio erogati dal fornitore e valutandone gli eventuali risvolti sul livello di soddisfazione dei clienti della Banca, nonché l'efficienza operativa e la disponibilità delle infrastrutture IT, in coerenza con il *framework* di rischio IT definito.

4.12. La Funzione di Sicurezza Informatica

La Funzione di Sicurezza Informatica è deputata allo svolgimento dei compiti in materia di sicurezza delle risorse ICT della Banca, con il supporto del Centro Servizi di riferimento e degli eventuali fornitori terzi attivi in tale ambito. Principale finalità della Funzione è quella di assicurare che il livello di sicurezza offerto sulle risorse ICT sia allineato agli obiettivi di sicurezza che la Banca si è posta.

4.13. Controllo Rischi Operativi e Reputazionali

La funzione Controllo Rischi Operativi e Reputazionali è un'unità organizzativa di controllo polifunzionale responsabile delle seguenti attività:

- verificare in maniera sistematica e continua il rispetto delle cosiddette normative speciali da parte delle funzioni aziendali interessate;
- verificare presso la rete di Filiali, per quanto attiene la correttezza operativa, il rispetto dei poteri delegati e l'adeguatezza del presidio dei rischi, in particolare con riferimento ai rischi di frode e malversazione dei dipendenti.

La funzione Controllo Rischi Operativi e Reputazionali garantisce inoltre un presidio nel continuo sulle attività di verifica quotidiana e sul sistema dei controlli di linea.

4.14. L'esternalizzazione di funzioni aziendali

Il ricorso all'esternalizzazione di funzioni aziendali, anche importanti e di controllo, rappresenta un elemento strutturale e imprescindibile del modello organizzativo della Banca in considerazione non solo delle dimensioni aziendali e della limitata complessità operativa che la caratterizza, ma anche della sua appartenenza al Sistema del Credito Cooperativo. La Banca si avvale infatti dei servizi offerti dagli organismi promossi dalla Categoria, come previsto dallo stesso statuto sociale, con riguardo all'esternalizzazione di parte delle funzioni di controllo e del proprio sistema informativo e altre funzioni aziendali importanti, quali servizi di back office e valutazione degli strumenti finanziari.

Con particolare riguardo alle funzioni aziendali di controllo, la Banca ha deciso di avvalersi della possibilità di esternalizzare a ICCREA Banca la funzione di Revisione Interna (Internal Audit) e alla Federazione Toscana delle Banche di Credito Cooperativo le funzioni Conformità alle norme (Compliance) e Antiriciclaggio, dopo aver valutato l'adeguatezza della/e struttura/e all'uopo costituita/e presso la stessa. Questa scelta è stata indirizzata anche dalla circostanza che la/le struttura/e in argomento sono costituite ed operano in aderenza ai riferimenti organizzativi, metodologici e documentali relativi alla prestazione in outsourcing di funzioni di controllo definiti nell'ambito della Categoria, ritenuti atti ad assicurare l'adeguatezza ai modelli operativi e di controllo di una Banca di Credito Cooperativo nonché la conformità e aderenza alle migliori pratiche della professione e ai riferimenti regolamentari e principi applicabili.

Gli accordi di esternalizzazione della Funzione di Internal Audit, della Funzione di Conformità e della Funzione Antiriciclaggio prevedono che le attività in capo alla/e stessa/e siano svolte da strutture autonome, reciprocamente indipendenti, con responsabili e risorse umane dotate di adeguate capacità professionali, assegnate stabilmente. Specifici riferimenti dispositivi assicurano che responsabile e addetti non operino in conflitto di interessi con le attività della funzione né svolgano attività che sarebbero chiamati a controllare.

Per una più compiuta illustrazione dell'assetto organizzativo o e delle procedure operative poste a presidio delle principali aree di rischio e delle metodologie utilizzate per la misurazione e la prevenzione dei rischi medesimi si rinvia all'informativa qualitativa e quantitativa riportata nella parte E della nota Integrativa - informazioni sui rischi e sulle relative politiche di copertura.

5. INDICAZIONI IN MERITO AGLI ALTRI CONTENUTI OBBLIGATORI DELLA RELAZIONE SULLA GESTIONE

5.1. Informazioni sulle ragioni delle determinazioni assunte con riguardo all'ammissione dei nuovi soci ai sensi dell'art. 2528 del codice civile

Il 2018 è stato un anno importante sotto il punto di vista della crescita del radicamento della nostra Banca. L'inaugurazione, infatti, della nuova agenzia di Campi Bisenzio, avvenuta l'11 maggio 2018, ci ha consentito di affacciarci per la prima volta nella cintura fiorentina di cui il Comune di Campi Bisenzio è un'area importante. Nonostante questa novità e il venir meno di una fase critica nel sentire comune a discapito delle banche (situazione molto penalizzante nel 2017), il saldo tra entrate e uscite all'interno della compagine sociale, è stato comunque negativo. Le motivazioni sono da ricercare principalmente nella crisi economica degli ultimi anni che, con la sua coda, ha alimentato il perdurare di un trend negativo che ha portato a numerose esclusioni dalla compagine sociale.

Il numero complessivo dei soci al 31 dicembre 2018 è pari a 8.389 (il 31 dicembre 2017 erano 8.599); nel corso dell'anno sono stati infatti esclusi 305 soci, a fronte di 95 nuove ammissioni.

In dettaglio, l'andamento per aree territoriali della Banca è stato il seguente: l'Area Storica è passata da 2.973 a 2.883 soci, l'Area di Empoli da 562 a 547 soci, l'Area di Prato da 1.326 a 1.300 soci e l'Area della Montagna Pistoiese da 1.130 a 1.107 soci. Passano invece da 2.608 a 2.552 i soci che fanno riferimento all'Area della ex Bcc di Masiano incorporata nel luglio 2017.

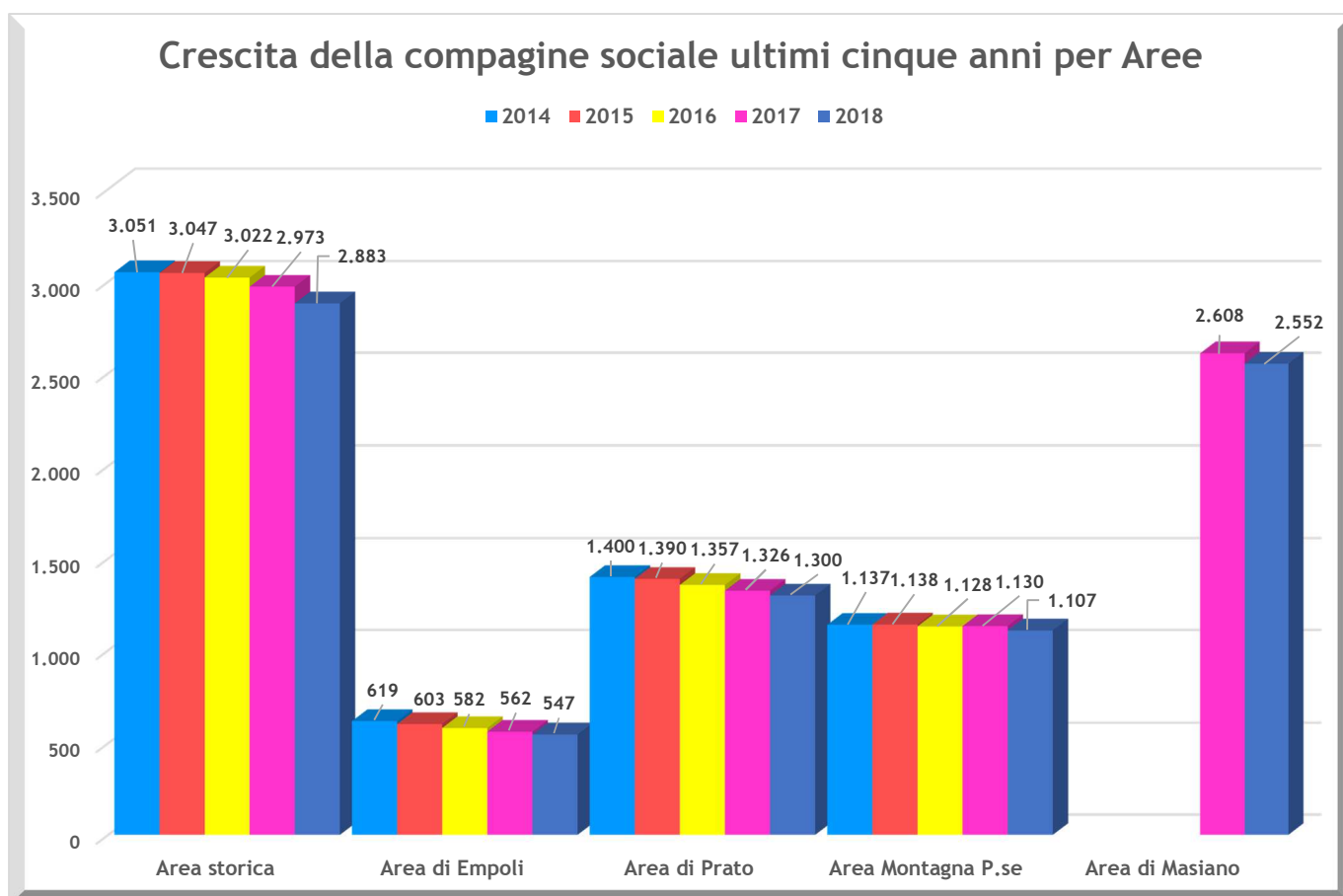

A fine 2018 il rapporto impieghi verso soci/impieghi a clientela si è attestato al 47,09%, il rapporto raccolta da soci/raccolta diretta da clientela al 38,56%.

Per quanto riguarda la politica del sovrapprezzo, ovvero l'importo da versare in aggiunta al valore nominale di ogni azione sottoscritta dai nuovi soci, il Consiglio di amministrazione ha ritenuto di lasciarlo invariato a 0,51 euro.

5.2. Indicatore relativo al rendimento delle attività

Ai sensi dell'art. 90 della Direttiva 2013/36/UE, cd. CRD IV, si riporta di seguito l'indicatore relativo al rendimento delle attività (cd Public Disclosure of return on Assets), calcolato come rapporto tra gli utili netti e il totale di bilancio al 31 dicembre 2018 è pari a 0,14%.

5.3. Eventuali accertamenti ispettivi dell'Organo di Vigilanza

Nella comunicazione di avvio del procedimento di decisione sul capitale di marzo 2018, a conclusione del processo di revisione prudenziale (SREP) 2017 condotto sulla nostra Banca, la Banca d'Italia ha evidenziato l'esigenza di rafforzare il processo creditizio in un'ottica di riqualificazione del portafoglio prestiti, migliorare la gestione dei rischi operativi anche attraverso l'attento presidio delle normative di settore, rivitalizzare il profilo reddituale e migliorare l'efficienza aziendale perseguendo il contenimento dei costi operativi e la razionalizzazione della struttura.

In riferimento alle aree di debolezza sopra riportate, la Banca ha proseguito nelle attività già avviate: razionalizzazione della rete distributiva e contenimento dei costi attraverso interventi mirati ad efficientare la struttura ed a recuperare importanti margini di produttività, prosecuzione del processo di riorganizzazione dell'intera Area Crediti, potenziamento della Funzione Gestione Posizioni Rischiose (Direzione Mercato), dismissioni di NPL che a fine 2019 avranno interessato circa l'80% del totale portafoglio a sofferenza al 1° gennaio 2018, data in cui sono stati introdotti scenari di vendita in relazione agli obiettivi aziendali di riduzione degli asset *non performing*.

5.4. Informativa sulle operazioni con parti correlate

Le informazioni sui rapporti con parti correlate, come definite dallo IAS 24, sono riportate nella "parte H - operazioni con parti correlate" della nota integrativa, cui si fa rinvio.

Ai sensi della disciplina prudenziale in materia di attività di rischio e conflitti di interesse nei confronti di soggetti collegati, si evidenzia che nel corso del 2018 sono state effettuate n. 14 operazioni verso soggetti collegati, (diverse dalle operazioni di importo esiguo ai sensi delle disposizioni di riferimento e dei parametri definiti dalla Banca) per un ammontare complessivo di euro 2,8 milioni.

Nell'esercizio non sono state effettuate operazioni di maggiore rilevanza ai sensi della normativa di riferimento e dei criteri adottati nell'ambito delle politiche assunte.

5.5. Informazioni sulla continuità aziendale, sui rischi finanziari, sulle verifiche per riduzione di valore delle attività e sulle incertezze nell'utilizzo di stime.

In conformità alle indicazioni contenute nei documenti Banca d'Italia, Consob e Isvap n.2 del 6 febbraio 2009¹³ e n.4 del 3 marzo 2010, relativi alle informazioni da fornire nelle relazioni finanziarie sulle prospettive aziendali, con particolare riferimento alla continuità aziendale, ai rischi finanziari, alle verifiche per riduzione di valore delle attività (*impairment test*) e alle incertezze nell'utilizzo delle stime, gli Amministratori confermano di avere la ragionevole aspettativa che la Banca possa continuare la propria operatività in un futuro prevedibile e attesta pertanto che il bilancio dell'esercizio è stato predisposto in tale prospettiva di continuità. Nella struttura patrimoniale e finanziaria della Banca e nell'andamento operativo non sussistono elementi o segnali che possano indurre incertezze sul punto della continuità aziendale.

¹³ Con il citato documento viene richiesto agli Amministratori di svolgere valutazioni particolarmente accurate in merito alla sussistenza del presupposto della continuità aziendale, così come previsto dallo IAS 1. Si rammenta a riguardo che:

- laddove siano rilevate eventuali incertezze che tuttavia non risultano significative e non generano dubbi sulla continuità aziendale, occorre fornire una descrizione di tali incertezze congiuntamente agli eventi e alle circostanze che hanno condotto gli Amministratori a considerare le stesse superabili e raggiunto il presupposto della continuità aziendale;
- qualora siano stati identificati fattori che possono far sorgere dubbi significativi sulla capacità della Banca di continuare la propria operatività per un prevedibile futuro, ma gli Amministratori considerino comunque appropriato utilizzare il presupposto della continuità aziendale per redigere il bilancio, è necessario richiamare le indicazioni riportate nella nota integrativa riguardo la sussistenza delle significative incertezze riscontrate e le argomentazioni a sostegno della decisione di redigere comunque il bilancio nel presupposto della continuità aziendale.

Per l'informativa relativa ai rischi finanziari, alle verifiche per riduzione di valore delle attività e alle incertezze nell'utilizzo di stime si rinvia alle informazioni fornite nella presente relazione, a commento degli andamenti gestionali, e/o nelle specifiche sezioni della Nota Integrativa.

6. EVOLUZIONE PREVEDIBILE DELLA GESTIONE

Nel 2018 la redditività delle banche è migliorata ma è aumentata la vulnerabilità del settore per effetto degli sviluppi sul mercato dei titoli di debito pubblico. Il contesto in cui si inquadrano le previsioni per il prossimo triennio resta positivo ma aumenta l'incertezza. L'espansione del credito al settore privato potrà beneficiare di condizioni finanziarie dei prenditori più solide e di buone condizioni di funding (disponibilità dei fondi BCE fino alla scadenza delle aste TLTRO nel 2020-2021). La crescita si consoliderà per le famiglie, grazie a tassi d'interesse ancora relativamente bassi e alle buone prospettive del mercato immobiliare, nel 2019 si allargherà in misura significativa alle imprese. La migliorata situazione finanziaria delle imprese rispetto agli anni di crisi e l'elevata liquidità stanno infatti favorendo la capacità di autofinanziamento e il ricorso al mercato delle imprese più grandi, drenando la domanda di credito bancario. Progressivamente sarà tuttavia possibile tornare a erogare a fasce di clientela più ampie e, con l'aumento dei tassi euribor previsto dal 2020, anche i margini unitari sul credito potranno aumentare. La crescita del credito a famiglie e imprese resterà tuttavia modesta rispetto alla fase pre-crisi, condizionata dalla necessità di mantenere livelli elevati di capitale e dalla progressiva diversificazione delle fonti di finanziamento delle imprese. La qualità del credito continuerà a migliorare anche grazie alla riduzione dei tassi di decadimento dai valori eccezionali degli ultimi anni, che riflette la maggiore solidità finanziaria dei prenditori e oneri finanziari relativamente contenuti. La gestione dei crediti deteriorati resta una priorità per la Banca, soprattutto in una fase in cui la rischiosità degli attivi penalizza la valutazione delle banche. Le condizioni di finanziamento del settore bancario nei prossimi anni sono un elemento chiave per il recupero di redditività. Dalla fine del 2020 sarà infatti necessario sostituire i fondi a medio termine ottenuti con le TLTRO II, in una fase di aumento dei tassi euribor e di prolungata tensione sui mercati finanziari domestici e in cui l'evoluzione normativa imporrà maggiori vincoli nella struttura del passivo delle banche. La composizione della raccolta bancaria ne sarà pertanto condizionata. Le condizioni di finanziamento del settore bancario nei prossimi anni sono un elemento chiave per il recupero di redditività. Il margine da clientela tornerà a crescere nel 2020 grazie ai maggiori flussi di credito e all'ampliamento dei margini unitari. L'ulteriore ricomposizione della raccolta verso le forme di depositi meno onerose consentirà di mitigare l'impatto dell'aumento del costo della raccolta. Il margine di interesse dovrebbe aumentare, beneficiando ancora degli interessi riconosciuti sulle TLTRO II e dei maggiori interessi sul portafoglio titoli di proprietà, che tuttavia sottende una maggiore vulnerabilità del settore al rischio Italia.

Il nuovo contesto competitivo e normativo sta richiedendo importanti cambiamenti agli operatori dell'industria finanziaria. La diffusione delle nuove tecnologie e la possibilità di stare sempre connessi sta modificando anche il paradigma della banca nella percezione dei clienti: da sistema chiuso a piattaforma aperta per erogare prodotti e servizi. È un importante cambio di prospettiva, che in un contesto di maggiore competizione tra gli operatori esistenti e nuovi entranti, anche tecnologici, e di importanti cambiamenti normativi (Box "Il nuovo contesto normativo nell'ambito dei servizi alla clientela"), apre la strada allo sviluppo di nuovi servizi per trasformare gli obblighi di compliance in opportunità di business e limitare i sempre più elevati rischi di disintermediazione in uno scenario in cui la crescita dei margini tradizionali sarà modesta. Con l'entrata a regime della MiFID2, la maggiore trasparenza sui costi dei prodotti e servizi si rifletterà, infatti, in una riduzione dei margini unitari dei prodotti di gestione e intermediazione del risparmio. Ma aumentano le opportunità di sviluppo dei servizi di consulenza a pagamento. La maggiore digitalizzazione e la concorrenza indotta dall'apertura e integrazione di sistemi e servizi con altri operatori, nella cornice della PSD2, determineranno anche una pressione sui servizi di pagamento e gestione della liquidità. In questo scenario le banche saranno chiamate ad intraprendere nuove strategie e adottare nuovi modelli di servizio per conciliare i cambiamenti imposti dalla regolamentazione con le esigenze di sfruttare le opportunità offerte dalla digitalizzazione, cercando di rispondere ai nuovi bisogni della clientela e di minimizzare gli impatti su costi e redditività. I costi si ridurranno ancora grazie alla razionalizzazione della rete fisica come già incorporato nei piani industriali dei principali operatori. Ma la necessità di finanziare gli importanti cambiamenti del modello di servizio e la gestione dei dati (propri e della clientela), in un contesto più "aperto" e quindi esposto a maggiori rischi, richiederanno investimenti in tecnologia e capitale umano, che in parte andranno a mitigare i risparmi impliciti nel processo di razionalizzazione della struttura. Si ridurranno pertanto i costi di struttura mentre aumenteranno le spese in information and technology. Le politiche di autofinanziamento contribuiranno dal 2019 al rafforzamento patrimoniale, nonostante i movimenti della riserva da valutazione penalizzata dal maggiore rendimento di una parte dei titoli governativi italiani iscritti nell'attivo di bilancio. Il rafforzamento dei ricavi assieme all'efficacia delle azioni di controllo dei costi e alla riduzione del costo del rischio guideranno il miglioramento atteso nell'ultimo biennio, spingendo il ROE ma ancora a livelli inferiori al costo del capitale.

Le prospettive per la Banca si inquadrano in un contesto ancora molto delicato, con diversi fattori di incertezza legati all'intensità della ripresa economica, alla gestione degli NPL, ai costi operativi e più in generale anche alla risoluzione di alcuni nodi che penalizzano il settore bancario (Il nuovo contesto normativo nell'ambito dei servizi alla clientela). Nel prossimo triennio la crescita del credito rimarrà contenuta e le politiche di funding potranno ancora contare sull'orientamento espansivo della Banca Centrale. Tuttavia, in presenza di tassi di mercato a breve ancora negativi, i margini unitari della Banca rimarranno compressi dalle pressioni concorrenziali oggi ancora rilevanti sui prestiti e dalla difficoltà di estrarre redditività dai depositi come in passato. Per questi motivi la redditività tradizionale dell'attività di intermediazione non recupererà i livelli pre-crisi.

La Banca continuerà così a privilegiare strategie volte ad aumentare i ricavi da servizi, che forniranno un contributo importante, anche se la ricomposizione dei ricavi verso questa componente sarà lenta e non semplice, anche per effetto della normativa MiFid2 entrata in vigore a inizio 2018 e del peggioramento delle condizioni dei mercati finanziari. In sintesi la redditività nel prossimo triennio dovrebbe rafforzarsi, grazie anche al controllo delle spese amministrative, alla riduzione del costo del personale e soprattutto ad un auspicabile contenimento delle rettifiche su crediti, che tuttavia resteranno elevate.

7. GLI EFFETTI DELL'ADESIONE AL GRUPPO BANCARIO COOPERATIVO ICCREA

Come anticipato in premessa, lo scorso 4 marzo si è concluso il processo che ha portato alla costituzione del Gruppo Bancario Cooperativo Iccrea cui la nostra Banca ha aderito.

L'appartenenza della Banca al Gruppo Bancario Cooperativo Iccrea e i rapporti della Banca con la Capogruppo trovano fonte nel contratto di coesione e nell'accordo di garanzia, di cui all'art. 37-bis, comma 3, del Testo Unico Bancario.

I poteri di direzione e coordinamento della Capogruppo sono finalizzati ad assicurare unità di direzione strategica e del sistema dei controlli nonché l'osservanza delle disposizioni prudenziali applicabili al gruppo e alle sue componenti. In base al contratto di coesione, inoltre, la Capogruppo svolge tutte le funzioni attribuite alla capogruppo di un gruppo bancario dalla disciplina di vigilanza in materia di Risk Appetite Framework ("sistema degli obiettivi di rischio"), controlli interni ed esternalizzazione di funzioni nei gruppi bancari. È inoltre previsto che - al fine di assicurare l'unità del controllo strategico, gestionale e tecnico-operativo sul gruppo nel suo insieme e l'equilibrio gestionale delle singole banche affiliate - la Capogruppo definisca le strategie, le politiche e i principi di valutazione e misurazione dei rischi per il gruppo e assicuri la coerenza del sistema dei controlli interni delle banche affiliate con le strategie, le politiche e i principi stabiliti a livello di gruppo.

Il contratto di coesione disciplina altresì:

- il Sistema di Early Warning ("EWS"), lo strumento preposto al controllo sull'organizzazione e sulla situazione patrimoniale, finanziaria ed economica delle banche affiliate, costituito dall'insieme di principi ispiratori, regole di funzionamento, aree di valutazione, indicatori, meccanismi di classificazione e interazione tra Capogruppo e banche affiliate. Inoltre, il contratto di coesione definisce gli interventi e le misure a disposizione della Capogruppo con finalità di prevenzione e correzione delle situazioni di anomalia delle banche affiliate, ivi compresi i poteri di incidere sulla situazione patrimoniale e di liquidità, sulla riduzione del rischio, sulla dismissione di investimenti partecipativi e immobiliari, sulle politiche di distribuzione dei dividendi, sulla restrizione dell'attività e dell'articolazione territoriale;
- il rispetto dei requisiti prudenziali, degli obblighi segnaletici e delle altre disposizioni in materia bancaria e finanziaria applicabili al gruppo e alle sue componenti; al riguardo, il contratto di coesione attribuisce alla Capogruppo il potere di emanare disposizioni vincolanti per il rispetto dei requisiti prudenziali applicabili a livello consolidato e assegna alla responsabilità esclusiva della Capogruppo la definizione e l'adozione delle metodologie di misurazione dei rischi a fini regolamentari;
- il ruolo della Capogruppo nelle decisioni di rilievo strategico delle banche affiliate. Al riguardo, il contratto di coesione attribuisce alla Capogruppo il potere di approvare preventivamente le operazioni delle banche affiliate che abbiano rilievo strategico sul piano patrimoniale o finanziario per il gruppo o per le singole banche affiliate, ivi comprese le operazioni di fusione, scissione, cessione o acquisto di beni e rapporti giuridici, l'acquisto di partecipazioni e immobili, l'apertura di succursali in Italia e all'estero, la prestazione all'estero di servizi senza stabilimento di succursali;

Il contratto di coesione, infine, prevede la garanzia in solido delle obbligazioni assunte dalla Capogruppo e dalle altre banche aderenti, nel rispetto della disciplina prudenziale dei gruppi bancari e delle singole banche aderenti. In virtù dell'Accordo di Garanzia, ciascuna Banca Aderente al GBCI assume in solido, entro il limite dell'obbligo di garanzia individuale, le obbligazioni di ogni altra Banca Aderente che si rendesse inadempiente verso i propri

creditori (Garanzia Esterna). L'obbligo di garanzia di ciascuna Banca Aderente è commisurato alle rispettive esposizioni ponderate per il rischio ed è contenuto entro il limite delle risorse patrimoniali eccedenti i Requisiti Patrimoniali Minimi Obbligatori di ciascuna Banca Aderente (il Capitale Libero), restando impregiudicato il rispetto di tali requisiti da parte delle stesse Banche Aderenti. A valere sull'obbligo di garanzia di ciascuna Banca Aderente, entro i limiti del Capitale Libero, la Capogruppo realizza gli interventi di sostegno finanziario necessari per assicurare la solvibilità e la liquidità delle singole Banche Aderenti (Interventi di Sostegno Infragruppo), anche tenendo conto delle risultanze dell'Early Warning System, ed in particolare per assicurare il rispetto dei requisiti prudenziali e le richieste dell'Autorità di Vigilanza, nonché per evitare, ove necessario, l'assoggettamento alle procedure di risoluzione di cui al D.lgs. n. 180/2015 o alla procedura di liquidazione coatta amministrativa di cui agli articoli 80 e seguenti del TUB.

Le implicazioni sugli assetti organizzativi e di controllo, sul governo e controllo dei rischi

Nel corso del 2018, la Banca è stata interessata dalle attività finalizzate alla definizione del modello organizzativo delle Funzioni di Controllo del Gruppo Bancario Cooperativo Iccrea, svolte dalla Capogruppo nell'ambito di specifiche progettualità.

In virtù di tale modello, la Banca, in seguito all'adesione al Gruppo Bancario Cooperativo Iccrea, completerà l'accentramento presso la Capogruppo del governo e della responsabilità delle Funzioni Aziendali di Controllo, attraverso l'esternalizzazione alla stessa delle attività relative a tutte le funzioni di controllo di secondo e terzo livello.

In termini di governo e responsabilità del complessivo impianto del Sistema dei Controlli Interni ("SCI"), il modello adottato incardina nelle responsabilità della Capogruppo la definizione delle strategie, dei processi e delle metodologie di controllo, degli strumenti, dei meccanismi e degli standard di programmazione e rendicontazione delle attività, nonché dell'esecuzione dei controlli di secondo e terzo livello.

All'interno di tale contesto ed in coerenza con quanto definito nel Contratto di Coesione sottoscritto dalla Banca, la Capogruppo, al fine di garantire la complessiva coerenza del sistema dei controlli interni del Gruppo, individua gli elementi di impianto, l'assetto organizzativo e operativo delle Funzioni Aziendali di Controllo, definendo:

- struttura e riporti organizzativi, modello di funzionamento o framework metodologico, compiti e responsabilità, flussi informativi delle Funzioni Aziendali di Controllo nell'ambito del Gruppo e delle sue componenti, nonché le correlate modalità di coordinamento fra le funzioni stesse;
- procedure che garantiscano, a livello accentrato e su tutte le componenti del Gruppo, un efficace processo unitario di identificazione, misurazione, valutazione, gestione e controllo dei rischi assunti dal Gruppo;
- flussi informativi periodici atti a garantire alla Capogruppo l'effettivo esercizio delle responsabilità di controllo e monitoraggio su tutte le componenti del Gruppo;
- procedure di coordinamento e collegamento con le banche affiliate e le altre società del Gruppo Bancario Cooperativo in relazione a tutte le aree di attività in cui il Gruppo opera.

Con riferimento all'attuazione in regime di esternalizzazione del suddetto modello, una delle caratteristiche fondanti è rappresentata dal fatto che le attività delle Funzioni Aziendali di Controllo all'interno della Banca saranno svolte da personale delle Funzioni Aziendali di Controllo della Capogruppo, sulla base del modello di erogazione del servizio in essere dall'attivazione del contratto di esternalizzazione.

In virtù di tale configurazione sarà identificato, all'interno del personale della Capogruppo che svolge il servizio per la Banca, la figura del Responsabile incaricato del servizio, che assumerà il ruolo di responsabile della Funzione Aziendale di Controllo per la Banca. In tale ambito, tale figura riporterà direttamente agli Organi Aziendali della Banca nell'esercizio dell'attività esternalizzata, come previsto dalle disposizioni di vigilanza in materia di Sistema dei Controlli Interni, e sarà gerarchicamente inquadrato nella pertinente Funzione Aziendale di Controllo della Capogruppo, al cui vertice figura il responsabile di Gruppo della Funzione stessa.

I singoli incarichi di responsabilità della Funzione Aziendale di Controllo presso la Banca verranno definiti dal Consiglio di Amministrazione della Capogruppo, su proposta del Responsabile della Funzione Aziendale di Controllo di Gruppo.

Coerentemente all'impianto normativo di riferimento a completamento dello sviluppo del modello sopra rappresentato, la Capogruppo, ove ritenuto opportuno e nel rispetto della normativa di riferimento, sulla base di una dettagliata valutazione quantitativa e qualitativa potrà individuare, tra il personale della Banca, unità e risorse di supporto operative.

Alla luce del ruolo di indirizzo, coordinamento e controllo assegnato dalle disposizioni normative alla Capogruppo, la Banca, a seguito dell'adesione al Gruppo, è tenuta all'osservanza delle politiche, nonché al rispetto delle linee guida metodologiche, degli standard di controllo, pianificazione e reporting, definiti e diffusi tempo per tempo dalle Funzioni Aziendali di Controllo della Capogruppo.

Più nel dettaglio, con riguardo all'articolazione operativa delle diverse Funzioni Aziendali di Controllo:

- la Funzione di Risk Management, al fine di assicurare una gestione unitaria dei rischi di Gruppo, e raggiungere una progressiva omogeneizzazione dei processi, degli strumenti e delle metodologie in uso all'interno dello stesso, si è dotata di unità organizzative finalizzate ad assicurare, nel continuo, il presidio ed il coordinamento nelle attività di sviluppo e manutenzione dei framework metodologici di assunzione e gestione dei rischi specifici, la valutazione e il monitoraggio dei rischi stessi e l'individuazione delle eventuali misure di mitigazione, nonché la definizione e la manutenzione operativa del framework metodologico relativo ai processi di governo dei rischi. Le unità organizzative relative alla gestione dei singoli rischi concorrono allo sviluppo del framework di assunzione e gestione dei rischi e indirizzano funzionalmente le attività delle articolazioni territoriali della Funzione, per gli ambiti di competenza;
- la Funzione di Conformità è svolta dalla Capogruppo sulla base di un modello esternalizzato che prevede un'articolazione in strutture centrali e strutture territoriali. Le strutture centrali hanno compiti di direzione, indirizzo e coordinamento, e forniranno al responsabile di funzione della Banca, inquadrato all'interno della struttura territoriale di competenza, policy, regolamenti, metodologie di valutazione e strumenti, anche informatici; hanno inoltre compiti di intercettazione, interpretazione ed analisi normativa finalizzate alla valutazione di impatto per l'adeguamento dell'impianto di controllo interno e l'indirizzo della pianificazione annuale, nonché di supporto per la valutazione dei rischi dei singoli ambiti normativi. È compito delle strutture centrali, altresì, garantire una visione di insieme del rischio di conformità atta a consentire la propagazione in tutte le banche e le società del Gruppo delle migliori pratiche di controllo e di governo dei rischi di competenza, applicate in maniera omogenea con elevato livello di qualità;
- la Funzione Antiriciclaggio di Capogruppo si è dotata di unità organizzative deputate alla definizione di politiche, metodologie e standard di reporting e di controllo per la gestione dei rischi di riciclaggio e di finanziamento del terrorismo all'interno del Gruppo Bancario Cooperativo Iccrea, nonché preposte al coordinamento e al presidio operativo del modello di controllo Antiriciclaggio afferente al perimetro delle affiliate;
- la Funzione di Internal Audit accentrata presso la Capogruppo sta completando l'implementazione delle misure organizzative e degli approcci metodologici volti atti all'assolvimento dei propri compiti e responsabilità in modo unitario e coordinato per tutte le banche affiliate e le società del Gruppo, anche attraverso l'aggiornamento della propria articolazione organizzativa sul territorio. Per l'esercizio 2019 la Funzione ha declinato, per ciascuna entità del Gruppo, un piano di audit predisposto sulla base delle *"Linee guida di pianificazione annuale e pluriennale"* adottate, riportanti gli indirizzi di pianificazione da seguire per l'anno in corso, incardinato sui seguenti ambiti di analisi:
 - **Audit consolidati**, ovvero interventi su tematiche trasversali riguardanti più entità nell'ambito del Gruppo;
 - **Audit sui processi** delle banche e Società del Gruppo in funzione di risk assessment dedicati;
 - **Audit sulla rete** di filiali delle banche del Gruppo;
 - **Audit Ict** sulle infrastrutture tecnologiche, sui sistemi informatici e sulle procedure applicative delle banche e Società del Gruppo.

8. RIFERIMENTI PER LA DELIBERA DI DESTINAZIONE DEGLI UTILI

L'utile di esercizio ammonta a € 1.753.462,66.

Si propone all'Assemblea di procedere alla seguente ripartizione:

Alla riserva legale: (pari almeno al 70% degli utili netti annuali)	€	1.500.858,78
Ai fondi mutualistici per la promozione e lo sviluppo della cooperazione (pari allo 3% degli utili netti annuali)	€	€ 52.603,88
Ai fini di beneficenza e mutualità	€	€ 200.000,00

Ciò premesso proponiamo al Vostro esame ed alla Vostra approvazione il bilancio dell'esercizio 2018 come esposto nella documentazione di stato patrimoniale e di conto economico, nonché nella nota integrativa.

9. CONSIDERAZIONI CONCLUSIVE

Care Socie, cari Soci,

viviamo tempi di dis-orientamento. Bussole e mappe tradizionali non sembrano essere più sufficienti ad indicare una sicura direzione.

Il contesto - economico, sociale, politico, civile - sembra aver smarrito la sua origine etimologica (*contextus*) di trama tessuta insieme. Oggi si ha più la sensazione di trovarsi di fronte a grovigli, in molti casi inestricabili. E non ci sono ricette facili.

La soluzione non può essere trovata nell'immunità e nell'isolamento. C'è bisogno di comunità. Da costruire e ricostruire, partendo dal basso, dai territori, dai legami "semplici". Superando il rischio di rintanarsi. Perché le comunità vivono e si sviluppano grazie alle connessioni.

C'è bisogno di banche di comunità. Non è la stessa cosa essere banche di prossimità e banche di comunità. Molti istituti di credito possono dire di essere "prossimi", in senso fisico o virtuale. Ma si tratta di relazioni "uno ad uno". Le banche di comunità, invece, favoriscono relazioni multipolari, creano connessioni e le intrecciano a loro volta.

Il nostro continente ha bisogno di patrie, ma ha ancora più bisogno di Europa, l'unico soggetto in grado di confrontarsi con il resto del mondo. E per questo l'idea di Europa non può implodere nel groviglio, ma tornare a respirare alto, presentandosi come l'aggregato che consente di moltiplicare la somma delle potenzialità di ogni suo componente.

L'Europa è una casa da abitare, non da lasciar decadere.

Anche il contesto del Credito Cooperativo ha bisogno di mantenere fluide tutte le proprie trame e connessioni.

La nascita dei Gruppi potrà consentire di superare gli "svantaggi" della piccola dimensione (senza perderne i vantaggi) e contemporaneamente beneficiare dei "vantaggi" della grande (senza assumerne i limiti). Potenziando ed evolvendo il sostegno all'economia locale. Preservando i valori della cooperazione e della mutualità.

Potrà consentire il rafforzamento ed il recupero della redditività, che, nonostante il recente miglioramento, non è ancora stabilmente conseguito. Di affrontare meglio la sfida posta dall'evoluzione della normativa e dalla sua ipertrofia, che rischia di avere riflessi pesanti sull'offerta di finanziamenti all'economia reale. Di avere maggiori strumenti per gestire la digitalizzazione e l'innovazione tecnologica.

Anche nel nuovo contesto, il modello originale di banca cooperativa mutualistica non può correre il rischio di omologarsi con altri modelli che le sono estranei. Occorre investire nello strutturare, nel consolidare, nell'interpretare con le categorie della modernità l'immenso patrimonio rappresentato dalle BCC. Patrimonio "a triplo impatto": non solo economico, ma anche sociale e culturale. E di democrazia partecipativa. Questa responsabilità è nelle mani di tutte le componenti del Credito Cooperativo. In quota parte, anche nostra.

Care Socie, cari Soci,

questa assemblea conclude un triennio di profondi cambiamenti, che ci ha visti protagonisti di molteplici iniziative, fra le quali ci preme ricordare l'operazione di fusione per incorporazione della Banca di Credito Cooperativo di Masiano perfezionata nel luglio 2017, le importanti cessioni di NPL e la recente adesione al Gruppo Cooperativo Bancario Iccrea.

E' stato un triennio difficile e impegnativo, ma anche di risultati, come evidenziano i progressi conseguiti dai seguenti principali aggregati:

- la raccolta complessiva da clientela, passata da euro 882,3 milioni di fine 2015 a euro 1.274 milioni, ha registrato un incremento del 44,44%;
- gli impieghi lordi a clientela in bonis, nonostante la perdurante crisi economica che ha interessato - e continua tuttora a interessare - il territorio di riferimento della banca, sono cresciuti da euro 478,6 milioni di fine 2015 a euro 700,8 milioni, per una variazione positiva del 46,42%;
- il patrimonio netto si è attestato ad euro 78,9 milioni rispetto agli 82,3 milioni iniziali; anche se in contenuta diminuzione (-4,18%) per gli effetti negativi derivanti dall'introduzione del principio contabile IFRS 9, si mantiene sempre su livelli più che adeguati;
- il numero dei soci è passato da 6.178 a 8.389, con un incremento del 35,79%.

La conclusione di un mandato è anche il momento giusto per esprimere gratitudine sincera alle persone e alle istituzioni che hanno reso possibile la crescita e lo sviluppo della nostra cooperativa di credito.

Un sentito ringraziamento va in primo luogo alla Direzione Generale e a tutto il personale della Banca per il prezioso lavoro svolto per il raggiungimento degli obiettivi aziendali e l'accrescimento della cultura aziendale.

Un grato pensiero al Direttore della Filiale di Firenze della Banca d'Italia e ai suoi collaboratori, per la cordialità e professionalità dimostrate e per i preziosi consigli forniti.

Un grazie agli esponenti del Collegio Sindacale e della società di revisione KPMG SpA, per lo scrupolo e l'attenzione posti nell'esercizio delle proprie funzioni, nonché agli Organismi regionali e nazionali del Movimento, per l'attività di affiancamento e collaborazione di propria competenza.

Infine a Voi, signori Soci, un grazie per l'affezione e il sostegno da sempre dimostrati alla nostra Banca.

Vignole, 26 marzo 2019

Il Consiglio di Amministrazione

Informativa al Pubblico per stato di insediamento (Country by country reporting) ex Art. 89 Direttiva 2013/36/UE ("CRD IV") - Circolare Banca d'Italia n. 285 del 17 dicembre 2013 - Parte Prima, Titolo III, Capitolo 2, allegato A

Al fine di accrescere la fiducia dei cittadini dell'Unione Europea nel settore finanziario, l'articolo 89 della Direttiva 2013/36/UE del 26 giugno 2013, ha introdotto per le banche l'obbligo di fornire periodicamente un'informativa sull'attività svolta nei singoli paesi in cui le stesse sono insediate.

Tale informativa riguarda le attività delle banche, e in particolare, il numero dei dipendenti impiegati, gli utili realizzati, le imposte sostenute ed eventuali contributi pubblici ricevuti, suddivisi per singolo paese le ove banche sono insediate.

Dati riferiti al bilancio individuale AL 31.12.2018

- a) Denominazione della società e natura dell'attività: Banca Alta Toscana Credito Cooperativo Società Cooperativa. Ai sensi dell'art. 16 dello Statuto Sociale si fa presente quanto segue: la Banca ha per oggetto la raccolta del risparmio e l'esercizio del credito nelle sue varie forme; essa può compiere, con l'osservanza delle disposizioni vigenti, tutte le operazioni e i servizi bancari finanziari consentiti, nonché ogni altra operazione strumentale o comunque connessa al raggiungimento dello scopo sociale, in conformità alle disposizioni emanate dall'Autorità di Vigilanza; la Banca svolge tali attività anche nei confronti dei terzi non soci; la Banca può emettere obbligazioni e altri strumenti finanziari conformemente alle vigenti disposizioni normative; la Banca, con le autorizzazioni di legge, può svolgere l'attività di negoziazione di strumenti finanziari per conto terzi, a condizione che il committente anticipi il prezzo, in caso di acquisto, o consegna preventivamente i titoli, in caso di vendita; nell'esercizio dell'attività in cambi e nell'utilizzo di contratti a termine e di altri prodotti derivati, la Banca non assume posizioni speculative e contiene la propria posizione netta complessiva in cambi entro i limiti fissati dall'Autorità di Vigilanza; la Banca può inoltre offrire alla clientela contratti a termine, su titoli e valute, e altri prodotti derivati se realizzano una copertura dei rischi derivanti da altre operazioni; la Banca può assumere partecipazioni nei limiti determinati dall'Autorità di Vigilanza.
- b) Fatturato aziendale: (Euro/000) 33.135¹⁴
- c) Numero dei dipendenti su base equivalente a tempo pieno: 206¹⁵
- d) Utile o perdita prima delle imposte: (Euro/000) 850¹⁶
- e) Imposte sull'utile o sulla perdita: (Euro/000) 904¹⁷

Contributi pubblici ricevuti: (Euro/000) 0,00. La Banca non ha ricevuto contributi da Amministrazioni pubbliche nel corso dell'esercizio 2018. Si precisa che tale voce non include le operazioni poste in essere dalle banche centrali per finalità di stabilità finanziaria oppure le operazioni aventi l'obiettivo di facilitare il meccanismo di trasmissione della politica monetaria.

¹⁴ Per "Fatturato" è da intendersi il margine di intermediazione di cui alla voce 120 del conto economico.

¹⁵ Per "Numero di dipendenti su base equivalente a tempo pieno" è inteso il rapporto tra il monte ore lavorato complessivamente da tutti i dipendenti, esclusi gli straordinari, e il totale annuo previsto contrattualmente per un dipendente assunto a tempo pieno

¹⁶ Per "Utile o perdita prima delle imposte" è da intendersi la somma della voci 260 - utile al lordo delle imposte (eventuale: e della componente di utile/perdita lorda inerente alle attività operative cessate, di cui alla voce 290 - utile (perdita) delle attività operative cessate al netto delle imposte (quest'ultima al lordo delle imposte) del conto economico.

¹⁷ Per "Imposte sull'utile o sulla perdita" sono da intendersi la somma delle imposte di cui alla voce 270 del conto (eventuale: e delle imposte sul reddito relative alle attività operative cessate

RELAZIONE DEL COLLEGIO SINDACALE

**RELAZIONE DEL COLLEGIO SINDACALE
ai sensi dell'art. 2429 del codice civile**

Signori Soci,

il Consiglio di Amministrazione ha messo a nostra disposizione il bilancio d'esercizio chiuso al 31 dicembre 2018 unitamente alla relazione sulla gestione nei termini di legge.

Il progetto di bilancio, che è composto dagli schemi dello stato patrimoniale, del conto economico, del prospetto della redditività complessiva, del prospetto delle variazioni del patrimonio netto, del rendiconto finanziario e della nota integrativa e dalle relative informazioni comparative, è stato sottoposto alla revisione legale dei conti dalla Società KPMG S.p.A. e può essere riassunto nelle seguenti risultanze:

Stato patrimoniale

	31/12/2018	31/12/2017
Attivo	1.269.346.790	1.257.290.998
Passivo	1.190.492.589	1.157.532.220
Capitale e riserve	77.100.738	98.149.509
Utile dell'esercizio	1.753.463	1.609.269

Conto economico

	31/12/2018	31/12/2017
Utile dell'operatività corrente al lordo delle imposte	849.935	2.046.803
Imposte sul reddito dell'esercizio dell'operatività corrente	903.528	(437.534)
Utile dell'esercizio	1.753.463	1.609.269

La Nota integrativa contiene le ulteriori informazioni ritenute utili per una rappresentazione più completa degli accadimenti aziendali e per una migliore comprensione dei dati di bilancio ed è altresì integrata con appositi dati ed informazioni, anche con riferimento a specifiche previsioni di legge. In tale ottica, la stessa fornisce le informazioni richieste dalle norme del codice civile e dalla regolamentazione secondaria cui la Vostra Banca è soggetta, nonché altre informazioni ritenute opportune dall'organo amministrativo per rappresentare in modo veritiero e corretto la situazione patrimoniale, economica e finanziaria della Banca.

Unitamente ai dati al 31 dicembre 2018, gli schemi del bilancio contengono, laddove richiesto dalle istruzioni emanate dalla Banca d'Italia con la Circolare n. 262 del 22 dicembre 2005, anche quelli al 31 dicembre 2017.

Sul bilancio nel suo complesso è stato rilasciato un giudizio senza rilievi dalla Società di revisione legale dei conti KPMG S.p.A., che ha emesso, ai sensi degli artt. 14 del D.Lgs. n. 39/2010 e 10 del Regolamento (UE) n. 537/2014, una relazione in data 15 aprile 2019 per la funzione di revisione legale dei conti. Detta relazione evidenzia che il bilancio d'esercizio è stato redatto in base ai principi contabili internazionali "International Financial Reporting Standards" (IFRS) adottati dall'Unione Europea ed è stato predisposto sulla base delle citate istruzioni di cui alla Circolare n. 262 del 22 dicembre 2005; esso pertanto è redatto con chiarezza e rappresenta in modo veritiero e corretto la situazione patrimoniale e finanziaria e il risultato economico della società. Inoltre, detta relazione evidenzia che la relazione sulla gestione presentata dagli Amministratori è coerente con il bilancio d'esercizio della Banca al 31 dicembre 2018 ed è stata redatta in conformità alle norme di legge.

Nel corso delle verifiche eseguite il Collegio Sindacale ha proceduto anche ad incontri periodici con la Società incaricata della revisione legale dei conti, prendendo così atto del lavoro svolto dalla medesima e procedendo allo scambio reciproco di informazioni nel rispetto dell'art. 2409-septies del codice civile. Per quanto concerne le voci del bilancio presentato alla Vostra attenzione, il Collegio Sindacale ha effettuato i controlli necessari per poter formulare le conseguenti osservazioni, così come richiesto dalle "Norme di comportamento del Collegio Sindacale" emanate dal Consiglio Nazionale dei Dottori Commercialisti e degli Esperti Contabili.

Tali controlli hanno interessato, in particolare, i principi di redazione e i criteri di valutazione, con attenzione specifica al tema degli accantonamenti, adottati dagli amministratori e l'osservanza del principio di prudenza. Il nostro esame è stato svolto secondo le richiamate Norme di comportamento del Collegio Sindacale e, in conformità a tali Norme, abbiamo fatto riferimento alle seguenti disposizioni che disciplinano il bilancio di esercizio: ai principi contabili internazionali IAS/IFRS emanati dall'International Accounting Standards Board (IASB) ed ai relativi documenti interpretativi emanati dall'International Financial Reporting Interpretations Committee (IFRIC), omologati dalla Commissione Europea ed in vigore alla data di riferimento del bilancio; al Framework for the Preparation and Presentation of Financial Statements ("quadro sistematico per la preparazione e presentazione del bilancio") emanato dallo IASB, con particolare riguardo al principio fondamentale della prevalenza della sostanza sulla forma, nonché al concetto della rilevanza e della significatività dell'informazione; alle istruzioni contenute nella Circolare della Banca d'Italia n. 262 del 22 dicembre 2005; ai documenti sull'applicazione degli IFRS in Italia predisposti dall'Organismo Italiano di Contabilità (O.I.C.), nonché alle precisazioni inviate dalla Banca d'Italia.

Dai riscontri effettuati non sono emerse discordanze rispetto alle norme che regolano la redazione del bilancio e rispetto all'applicazione dei principi contabili internazionali.

Il Collegio ha poi esaminato la Relazione aggiuntiva, di cui all'art. 19 del D.Lgs. 39/2010 ed all'art. 11 del Regolamento (UE) n. 537/2014, rilasciata dalla Società di revisione KPMG S.p.A. in data 15 aprile 2019, da cui si evince l'assenza di carenze significative del sistema di controllo interno inerente al processo di informativa finanziaria e contenente la dichiarazione, ai sensi dell'art. 6, paragrafo 2, lett. a) del Regolamento (UE) n. 537/2014, che la Società medesima e i partner, i membri dell'alta direzione e i dirigenti che hanno effettuato la revisione legale dei conti sono indipendenti dalla Banca.

Nel corso dell'esercizio 2018 abbiamo partecipato alle riunioni del Consiglio di Amministrazione e del Comitato Esecutivo ed abbiamo operato n° 11 verifiche collegiali.

Nello svolgimento e nell'indirizzo delle nostre verifiche ed accertamenti ci siamo avvalsi delle strutture e delle funzioni di controllo interne alla Banca ed abbiamo ricevuto dalle stesse adeguati flussi informativi. Il nostro esame è stato svolto secondo le richiamate Norme di comportamento del Collegio Sindacale.

In particolare, in ossequio all'art. 2403 del codice civile ed alla regolamentazione secondaria cui la Vostra Banca è soggetta, il Collegio:

- 1) **ha ottenuto** dagli Amministratori le informazioni sul generale andamento della gestione e sulla sua prevedibile evoluzione, nonché sulle operazioni di maggior rilievo economico finanziario e patrimoniale e su quelle svolte con parti correlate;
- 2) in base alle informazioni ottenute, **ha potuto verificare** che le azioni deliberate e poste in essere sono conformi alla legge e allo Statuto sociale e che non appaiono manifestamente imprudenti, azzardate, in potenziale conflitto di interessi o in contrasto con le deliberazioni assunte dall'Assemblea o tali da compromettere l'integrità del patrimonio;
- 3) **ha vigilato** sull'osservanza della Legge e dello Statuto, nonché sul rispetto dei principi di corretta amministrazione;
- 4) **ha acquisito conoscenza e vigilato**, per quanto di sua competenza, sull'adeguatezza dell'assetto organizzativo della Banca. A tal fine il Collegio ha operato, sia tramite la raccolta di informazioni dai responsabili delle diverse funzioni aziendali sia con incontri ricorrenti con i responsabili stessi. A tal riguardo, non ha osservazioni particolari da riferire;
- 5) **ha vigilato** sulla completezza, adeguatezza, funzionalità e affidabilità del sistema dei controlli interni e del quadro di riferimento per la determinazione della propensione al rischio della banca (*Risk Appetite Framework*), affinché gli stessi risultino coerenti con lo sviluppo e le dimensioni dell'attività sociale, nonché ai particolari obblighi e vincoli ai quali la Vostra Banca è soggetta; in proposito è stata posta attenzione all'attività di analisi sulle diverse tipologie di rischio ed alle modalità adottate per la loro gestione e controllo, con specifica attenzione al processo interno di determinazione dell'adeguatezza patrimoniale (ICAAP) ed al processo di gestione del rischio di liquidità. E' stata inoltre verificata la corretta allocazione gerarchico - funzionale delle funzioni aziendali di controllo. Nello svolgimento e nell'indirizzo delle proprie verifiche ed accertamenti si è avvalso delle strutture e delle funzioni di controllo interne alla Banca ed ha ricevuto dalle stesse adeguati flussi informativi;
- 6) **ha verificato**, alla luce di quanto disposto dalle Autorità di vigilanza in tema di sistemi di remunerazione e incentivazione, l'adeguatezza e la rispondenza al quadro normativo delle politiche e delle prassi di remunerazione adottate dalla Banca;
- 7) **ha vigilato** sulla completezza, adeguatezza, funzionalità e affidabilità del piano di continuità operativa adottato dalla Banca;
- 8) **ha verificato**, alla luce di quanto raccomandato dalle Autorità di vigilanza in tema di distribuzione dei dividendi, l'avvenuta adozione da parte della Banca di una politica di distribuzione dei dividendi incentrata su ipotesi conservative e prudenti, tali da consentire il pieno rispetto dei requisiti di capitale attuali e

prospettici, anche tenuto conto degli effetti legati all'applicazione - a regime - del *framework* prudenziale introdotto a seguito del recepimento di Basilea 3.

Dalla nostra attività di controllo e verifica non sono emersi fatti significativi tali da richiedere la segnalazione alla Banca d'Italia.

Vi evidenziamo, infine, che non sono pervenute denunce ex art. 2408 del codice civile o esposti di altra natura.

Il Collegio Sindacale, in ottemperanza alle disposizioni di cui all'art. 2 Legge n. 59/1992 e dell'art. 2545 cod. civ., comunica di condividere i criteri seguiti dal Consiglio di Amministrazione nella gestione sociale per il conseguimento degli scopi mutualistici in conformità col carattere cooperativo della Banca e dettagliati nella relazione sulla gestione presentata dagli stessi Amministratori.

In considerazione di quanto sopra, il Collegio esprime parere favorevole all'approvazione del bilancio dell'esercizio e concorda con la proposta di destinazione del risultato di esercizio formulata dal Consiglio di Amministrazione.

Vignole, 15 aprile 2019

I Sindaci

RELAZIONE DELLA SOCIETA' DI REVISIONE



KPMG S.p.A.
 Revisione e organizzazione contabile
 Viale Niccolò Machiavelli, 29
 50125 FIRENZE FI
 Telefono +39 055 213391
 Email it-fmauditaly@kpmg.it
 PEC kpmgspa@pec.kpmg.it

Relazione della società di revisione indipendente ai sensi degli artt. 14 del D.Lgs. 27 gennaio 2010, n. 39 e 10 del Regolamento (UE) n. 537 del 16 aprile 2014

*Agli Azionisti della
 Banca Alta Toscana Credito Cooperativo S.c.*

Relazione sulla revisione contabile del bilancio d'esercizio

Giudizio

Abbiamo svolto la revisione contabile del bilancio d'esercizio della Banca Alta Toscana Credito Cooperativo S.c. (nel seguito anche la "Banca"), costituito dallo stato patrimoniale al 31 dicembre 2018, dal conto economico, dal prospetto della redditività complessiva, dal prospetto delle variazioni di patrimonio netto e dal rendiconto finanziario per l'esercizio chiuso a tale data e dalla nota integrativa al bilancio che include anche la sintesi dei più significativi principi contabili applicati.

A nostro giudizio, il bilancio d'esercizio fornisce una rappresentazione veritiera e corretta della situazione patrimoniale e finanziaria della Banca Alta Toscana Credito Cooperativo S.c. al 31 dicembre 2018, del risultato economico e dei flussi di cassa per l'esercizio chiuso a tale data in conformità agli International Financial Reporting Standards adottati dall'Unione Europea nonché ai provvedimenti emanati in attuazione dell'art. 43 del D.Lgs. 136/15.

Elementi alla base del giudizio

Abbiamo svolto la revisione contabile in conformità ai principi di revisione internazionali (ISA Italia). Le nostre responsabilità ai sensi di tali principi sono ulteriormente descritte nel paragrafo "Responsabilità della società di revisione per la revisione contabile del bilancio d'esercizio" della presente relazione. Siamo indipendenti rispetto alla Banca Alta Toscana Credito Cooperativo S.c. in conformità alle norme e ai principi in materia di etica e di indipendenza applicabili nell'ordinamento italiano alla revisione contabile del bilancio. Riteniamo di aver acquisito elementi probativi sufficienti e appropriati su cui basare il nostro giudizio.

Aspetti chiave della revisione contabile

Gli aspetti chiave della revisione contabile sono quegli aspetti che, secondo il nostro giudizio professionale, sono stati maggiormente significativi nell'ambito della revisione

KPMG S.p.A. è una società per azioni di diritto italiano e fa parte del network KPMG di entità indipendenti affiliate a KPMG International Cooperative ("KPMG International"), entità di diritto svizzero.

Ancona Asti Bari Bergamo
 Bologna Bolzano Brescia
 Catania Como Firenze Genova
 Lecce Milano Napoli Novara
 Padova Palermo Parma Perugia
 Pescara Roma Torino Treviso
 Trieste Varese Verona

Società per azioni
 Capitale sociale
 Euro 10.349.200,00 i.v.
 Registro Imprese Milano e
 Codice Fiscale N. 00709600159
 R.E.A. Milano N. 512887
 Partita IVA 00709600159
 VAT number IT00709600159
 Sede legale Via Vittor Pisani, 25
 20124 Milano MI ITALIA



Banca Alta Toscana Credito Cooperativo S.c.
Relazione della società di revisione
31 dicembre 2018

contabile del bilancio dell'esercizio in esame. Tali aspetti sono stati da noi affrontati nell'ambito della revisione contabile e nella formazione del nostro giudizio sul bilancio d'esercizio nel suo complesso; pertanto su tali aspetti non esprimiamo un giudizio separato.

Adeguamento al Principio contabile internazionale IFRS 9

Nota integrativa "Parte A - Politiche contabili": paragrafo A "Adeguamento al Principio contabile internazionale IFRS 9", paragrafo A.2.1 "Attività finanziarie valutate al fair value con impatto a conto economico", paragrafo A.2.2 "Attività finanziarie valutate al fair value con impatto sulla redditività complessiva", paragrafo A.2.3 "Attività finanziarie valutate al costo ammortizzato", paragrafo A.2.11 "Passività finanziarie valutate al costo ammortizzato"

Aspetto chiave	Procedure di revisione in risposta all'aspetto chiave
<p>Il nuovo principio contabile internazionale IFRS 9 "Strumenti finanziari" la cui prima applicazione è avvenuta nel 2018, ha modificato le regole di classificazione, misurazione, valutazione ("impairment") e di hedge accounting degli strumenti finanziari, rispetto a quanto previsto dallo IAS 39, applicato fino al 31 dicembre 2017.</p> <p>La prima applicazione del nuovo principio contabile ha richiesto la rideterminazione dei saldi iniziali della Banca al 1° gennaio 2018.</p> <p>In particolare, gli Amministratori hanno:</p> <ul style="list-style-type: none"> riclassificato le attività e le passività finanziarie nelle nuove voci contabili "Attività finanziarie valutate al fair value con impatto a conto economico", "Attività finanziarie valutate al fair value con impatto sulla redditività complessiva", "Attività finanziarie valutate al costo ammortizzato" e "Passività finanziarie valutate al costo ammortizzato" rideterminato il valore delle attività e delle passività finanziarie secondo le regole di misurazione previste dall'IFRS 9; definito le regole di "stage allocation" delle attività finanziarie sulla base delle indicazioni del nuovo principio contabile; rideterminato l'impairment delle attività finanziarie, con particolare riferimento ai crediti verso la clientela, secondo le regole previste dal nuovo principio contabile; 	<p>Le nostre procedure di revisione hanno incluso:</p> <ul style="list-style-type: none"> la comprensione dei processi aziendali di transizione al principio contabile internazionale IFRS 9 e del relativo ambiente informatico della Banca, con riferimento alla classificazione, alla misurazione e all'impairment degli strumenti finanziari; l'analisi a campione della corretta classificazione delle attività finanziarie e delle passività finanziarie tramite l'esame delle attività svolte dalla Banca in sede di transizione, l'ottenimento delle evidenze delle analisi svolte, la verifica della coerenza tra analisi svolte e risultati ottenuti; l'analisi a campione dell'applicazione del modello di misurazione delle attività finanziarie (costo ammortizzato o fair value) coerentemente con i criteri di classificazione adottati dalla Banca; l'analisi della coerenza delle regole di "stage allocation" delle attività finanziarie definite dalla Banca rispetto alle indicazioni del nuovo principio contabile e la verifica a campione dell'effettiva applicazione di tali regole, tale attività è stata svolta anche con il supporto di esperti del network KPMG; l'analisi delle principali stime e metodologie applicate nei nuovi modelli di impairment, incluso l'esame della ragionevolezza delle principali



Banca Alta Toscana Credito Cooperativo S.c.
Relazione della società di revisione
 31 dicembre 2018

- | | |
|---|---|
| <ul style="list-style-type: none"> — rilevato gli effetti derivanti dalla prima applicazione del nuovo principio contabile, al netto dei relativi effetti fiscali, tra le riserve di patrimonio netto; — descritto le principali novità introdotte dal nuovo principio contabile, il processo di transizione seguito dalla Banca, le principali scelte adottate e gli impatti derivanti dalla prima applicazione dell'IFRS 9. | <ul style="list-style-type: none"> — assunzioni e variabili in essi contenuti; tale attività è stata effettuata anche con il supporto di esperti del network KPMG; — l'esame dell'appropriatezza dell'informativa di bilancio relativa alla transizione al nuovo principio contabile. |
|---|---|

L'applicazione del nuovo principio contabile ha determinato una riduzione del patrimonio netto della Banca al 1° gennaio 2018 pari ad €20,7 milioni, al netto dei relativi effetti fiscali.

L'adozione del nuovo principio contabile ha inoltre comportato rilevanti modifiche di processo, organizzative e valutative delle attività finanziarie che, al 1° gennaio 2018, rappresentano il 94,4% delle attività totali della Banca.

Le attività connesse alla transizione all'IFRS 9 sono caratterizzate da notevole complessità di stima e da elementi di soggettività e incertezza.

Per tali ragioni abbiamo considerato la transizione al principio contabile internazionale IFRS 9 "Strumenti Finanziari" un aspetto chiave dell'attività di revisione.

Classificazione e valutazione dei crediti verso la clientela

Nota integrativa "Parte A - Politiche contabili": paragrafo A.1 Parte Generale, Sezione 4 "Altri Aspetti - Uso di stime e assunzioni nella predisposizione del bilancio di esercizio"

Nota integrativa "Parte A - Politiche contabili": paragrafo A.2.3 "Attività finanziarie valutate al costo ammortizzato"

Nota integrativa: Parte B - Informazioni sullo stato patrimoniale – Attivo paragrafo "Sezione 4 "Attività finanziarie valutate al costo ammortizzato – Voce 40"

Nota integrativa: Parte C - Informazioni sul conto economico paragrafo "Sezione 8 "Le rettifiche/riprese di valore nette per rischio di credito – Voce 130"

Nota integrativa: Parte E - Informazioni sui rischi e sulle relative politiche di copertura paragrafo "Sezione 1 Rischio di credito"

Aspetto chiave	Procedure di revisione in risposta all'aspetto chiave
L'erogazione di crediti alla clientela rappresenta una rilevante attività della	Le nostre procedure di revisione hanno incluso:



Banca Alta Toscana Credito Cooperativo S.c.
Relazione della società di revisione
31 dicembre 2018

<p>Banca. I crediti verso clientela, iscritti tra le attività finanziarie valutate al costo ammortizzato, al 31 dicembre 2018 ammontano a €1.018,4 milioni e rappresentano il 80,2% del totale attivo del bilancio d'esercizio.</p> <p>Le rettifiche di valore nette su crediti verso la clientela addebitate al conto economico dell'esercizio chiuso al 31 dicembre 2018 ammontano a €8,9 milioni.</p> <p>Ai fini della classificazione, gli Amministratori effettuano analisi, talvolta complesse, rivolte a individuare le posizioni che, successivamente all'erogazione, mostrano evidenze di una possibile perdita di valore, considerando sia informazioni interne, legate all'andamento delle posizioni creditorie, sia informazioni esterne, legate al settore di riferimento ed alla esposizione complessiva dei debitori sul sistema.</p> <p>La valutazione dei crediti verso la clientela è una attività di stima complessa, caratterizzata da un alto grado di incertezza, nella quale gli Amministratori utilizzano metodologie di valutazione, che tengono in considerazione numerosi elementi quantitativi e qualitativi quali, tra gli altri, i dati storici relativi agli incassi, i flussi di cassa attesi e i relativi tempi attesi di recupero, l'esistenza di indicatori di possibili perdite di valore e la valutazione delle eventuali garanzie, l'impatto di variabili macroeconomiche, di scenari futuri e di rischi dei settori nei quali operano i clienti della Banca.</p> <p>Per tali ragioni abbiamo considerato la classificazione e la valutazione dei crediti verso la clientela iscritti tra le attività finanziarie valutate al costo ammortizzato un aspetto chiave dell'attività di revisione.</p>	<ul style="list-style-type: none"> — la comprensione dei processi aziendali e del relativo ambiente informatico della Banca con riferimento all'erogazione, al monitoraggio, alla classificazione e alla valutazione dei crediti verso la clientela; — l'esame della configurazione e della messa in atto dei controlli e lo svolgimento di procedure per valutare l'efficacia operativa dei controlli ritenuti rilevanti, con particolare riferimento all'identificazione dei crediti che presentano indicatori di perdite di valore e alla determinazione delle rettifiche di valore; — l'analisi dei criteri di classificazione utilizzati al fine di ricondurre i crediti verso la clientela alle categorie richieste dall'IFRS 9 (c.d. "staging"); — l'analisi delle politiche e dei modelli di valutazione analitici e forfettari utilizzati e l'esame della ragionevolezza delle principali assunzioni e variabili in essi contenuti; tale attività è stata svolta anche con il supporto di esperti del network KPMG; — la selezione di un campione di crediti valutati con metodologie forfettarie, la verifica dell'applicazione dei modelli di valutazione adottati e la verifica della corrispondenza delle percentuali di svalutazione applicate con quelle previste da tali modelli; — la selezione di un campione di crediti valutati analiticamente e l'esame della ragionevolezza degli indicatori di perdite di valore identificati e delle assunzioni relative alla recuperabilità, anche in base alle eventuali garanzie ricevute; — l'analisi delle variazioni significative delle categorie di credito regolamentari e delle relative
--	---



Banca Alta Toscana Credito Cooperativo S.c.
 Relazione della società di revisione
 31 dicembre 2018

rettifiche di valore rispetto ai dati degli esercizi precedenti e la discussione dei risultati con le funzioni aziendali coinvolte;

- l'esame dell'appropriatezza dell'informativa di bilancio relativa ai crediti verso la clientela iscritti tra le attività finanziarie valutate al costo ammortizzato.
-

Responsabilità degli Amministratori e del Collegio Sindacale della Banca Alta Toscana Credito Cooperativo S.c. per il bilancio d'esercizio

Gli Amministratori sono responsabili per la redazione del bilancio d'esercizio che fornisca una rappresentazione veritiera e corretta in conformità agli International Financial Reporting Standards adottati dall'Unione Europea nonché ai provvedimenti emanati in attuazione dell'art. 43 del D.Lgs. 136/15 e, nei termini previsti dalla legge, per quella parte del controllo interno dagli stessi ritenuta necessaria per consentire la redazione di un bilancio che non contenga errori significativi dovuti a frodi o a comportamenti o eventi non intenzionali.

Gli Amministratori sono responsabili per la valutazione della capacità della Banca di continuare a operare come un'entità in funzionamento e, nella redazione del bilancio d'esercizio, per l'appropriatezza dell'utilizzo del presupposto della continuità aziendale, nonché per una adeguata informativa in materia. Gli Amministratori utilizzano il presupposto della continuità aziendale nella redazione del bilancio d'esercizio a meno che abbiano valutato che sussistono le condizioni per la liquidazione della Banca o per l'interruzione dell'attività o non abbiano alternative realistiche a tali scelte.

Il Collegio Sindacale ha la responsabilità della vigilanza, nei termini previsti dalla legge, sul processo di predisposizione dell'informativa finanziaria della Banca.

Responsabilità della società di revisione per la revisione contabile del bilancio d'esercizio

I nostri obiettivi sono l'acquisizione di una ragionevole sicurezza che il bilancio d'esercizio nel suo complesso non contenga errori significativi, dovuti a frodi o a comportamenti o eventi non intenzionali, e l'emissione di una relazione di revisione che includa il nostro giudizio. Per ragionevole sicurezza si intende un livello elevato di sicurezza che, tuttavia, non fornisce la garanzia che una revisione contabile svolta in conformità ai principi di revisione internazionali (ISA Italia) individui sempre un errore significativo, qualora esistente. Gli errori possono derivare da frodi o da comportamenti o eventi non intenzionali e sono considerati significativi qualora ci si possa ragionevolmente attendere che essi, singolarmente o nel loro insieme, siano in grado di influenzare le decisioni economiche degli utilizzatori prese sulla base del bilancio d'esercizio.

Nell'ambito della revisione contabile svolta in conformità ai principi di revisione internazionali (ISA Italia), abbiamo esercitato il giudizio professionale e abbiamo mantenuto lo scetticismo professionale per tutta la durata della revisione contabile. Inoltre:



Banca Alta Toscana Credito Cooperativo S.c.
 Relazione della società di revisione
 31 dicembre 2018

- abbiamo identificato e valutato i rischi di errori significativi nel bilancio d'esercizio, dovuti a frodi o a comportamenti o eventi non intenzionali; abbiamo definito e svolto procedure di revisione in risposta a tali rischi; abbiamo acquisito elementi probativi sufficienti e appropriati su cui basare il nostro giudizio. Il rischio di non individuare un errore significativo dovuto a frodi è più elevato rispetto al rischio di non individuare un errore significativo derivante da comportamenti o eventi non intenzionali, poiché la frode può implicare l'esistenza di collusioni, falsificazioni, omissioni intenzionali, rappresentazioni fuorvianti o forzature del controllo interno;
- abbiamo acquisito una comprensione del controllo interno rilevante ai fini della revisione contabile allo scopo di definire procedure di revisione appropriate nelle circostanze e non per esprimere un giudizio sull'efficacia del controllo interno della Banca;
- abbiamo valutato l'appropriatezza dei principi contabili utilizzati nonché la ragionevolezza delle stime contabili effettuate dagli Amministratori, inclusa la relativa informativa;
- siamo giunti a una conclusione sull'appropriatezza dell'utilizzo da parte degli Amministratori del presupposto della continuità aziendale e, in base agli elementi probativi acquisiti, sull'eventuale esistenza di un'incertezza significativa riguardo a eventi o circostanze che possono far sorgere dubbi significativi sulla capacità della Banca di continuare a operare come un'entità in funzionamento. In presenza di un'incertezza significativa, siamo tenuti a richiamare l'attenzione nella relazione di revisione sulla relativa informativa di bilancio ovvero, qualora tale informativa sia inadeguata, a riflettere tale circostanza nella formulazione del nostro giudizio. Le nostre conclusioni sono basate sugli elementi probativi acquisiti fino alla data della presente relazione. Tuttavia, eventi o circostanze successivi possono comportare che la Banca cessi di operare come un'entità in funzionamento;
- abbiamo valutato la presentazione, la struttura e il contenuto del bilancio d'esercizio nel suo complesso, inclusa l'informativa, e se il bilancio d'esercizio rappresenti le operazioni e gli eventi sottostanti in modo da fornire una corretta rappresentazione.

Abbiamo comunicato ai responsabili delle attività di *governance*, identificati a un livello appropriato come richiesto dagli ISA Italia, tra gli altri aspetti, la portata e la tempistica pianificate per la revisione contabile e i risultati significativi emersi, incluse le eventuali carenze significative nel controllo interno identificate nel corso della revisione contabile.

Abbiamo fornito ai responsabili delle attività di *governance* anche una dichiarazione sul fatto che abbiamo rispettato le norme e i principi in materia di etica e di indipendenza applicabili nell'ordinamento italiano e abbiamo comunicato loro ogni situazione che possa ragionevolmente avere un effetto sulla nostra indipendenza e, ove applicabile, le relative misure di salvaguardia.

Tra gli aspetti comunicati ai responsabili delle attività di *governance*, abbiamo identificato quelli che sono stati più rilevanti nell'ambito della revisione contabile del bilancio dell'esercizio in esame, che hanno costituito quindi gli aspetti chiave della revisione. Abbiamo descritto tali aspetti nella relazione di revisione.



Banca Alta Toscana Credito Cooperativo S.c.
Relazione della società di revisione
31 dicembre 2018

Altre informazioni comunicate ai sensi dell'art. 10 del Regolamento (UE) 537/14

L'Assemblea degli Azionisti della Banca Alta Toscana Credito Cooperativo S.c. ci ha conferito in data 3 aprile 2011 l'incarico di revisione legale del bilancio d'esercizio della Banca per gli esercizi dal 31 dicembre 2011 al 31 dicembre 2019.

Dichiariamo che non sono stati prestati servizi diversi dalla revisione contabile vietati ai sensi dell'art. 5, paragrafo 1, del Regolamento (UE) 537/14 e che siamo rimasti indipendenti rispetto alla Banca nell'esecuzione della revisione legale.

Confermiamo che il giudizio sul bilancio d'esercizio espresso nella presente relazione è in linea con quanto indicato nella relazione aggiuntiva destinata al Collegio Sindacale, nella sua funzione di Comitato per il controllo interno e la revisione contabile, predisposta ai sensi dell'art. 11 del citato Regolamento.

Relazione su altre disposizioni di legge e regolamentari

Giudizio ai sensi dell'art. 14, comma 2, lettera e), del D.Lgs. 39/10

Gli Amministratori della Banca Alta Toscana Credito Cooperativo S.c. sono responsabili per la predisposizione della relazione sulla gestione della Banca Alta Toscana Credito Cooperativo S.c. al 31 dicembre 2018, incluse la sua coerenza con il relativo bilancio d'esercizio e la sua conformità alle norme di legge.

Abbiamo svolto le procedure indicate nel principio di revisione (SA Italia) 720B al fine di esprimere un giudizio sulla coerenza della relazione sulla gestione con il bilancio d'esercizio della Banca Alta Toscana Credito Cooperativo S.c. al 31 dicembre 2018 e sulla conformità della stessa alle norme di legge, nonché di rilasciare una dichiarazione su eventuali errori significativi.

A nostro giudizio, la relazione sulla gestione è coerente con il bilancio d'esercizio della Banca Alta Toscana Credito Cooperativo S.c. al 31 dicembre 2018 ed è redatta in conformità alle norme di legge.

Con riferimento alla dichiarazione di cui all'art. 14, comma 2, lettera e), del D.Lgs. 39/10, rilasciata sulla base delle conoscenze e della comprensione dell'impresa e del relativo contesto acquisite nel corso dell'attività di revisione, non abbiamo nulla da riportare.

Firenze, 15 aprile 2019

KPMG S.p.A.

Alberto Mazzeschi
Socio

SCHEMI DEL BILANCIO DELL'IMPRESA ESERCIZIO 2018

STATO PATRIMONIALE

Voci dell'attivo		31/12/2018	31/12/2017
10.	Cassa e disponibilità liquide	5.321.815	4.920.869
[20.]	Attività finanziarie detenute per la negoziazione		25.280
[30.]	Attività finanziarie valutate al Fair Value		73.464
[40.]	Attività finanziarie disponibili per la vendita		274.675.021
[50.]	Attività finanziarie detenute fino alla scadenza		66.398.858
[60.]	Crediti verso banche		35.865.010
[70.]	Crediti verso clientela		810.418.895
20.	Attività finanziarie valutate al fair value con impatto a conto economico	1.524.560	
	a) Attività finanziarie detenute per la negoziazione	-	
	b) Attività finanziarie designate al fair value	57.791	
	c) Altre attività finanziarie obbligatoriamente valutate al fair value	1.466.769	
30.	Attività finanziarie valutate al fair value con impatto sulla redditività complessiva	131.185.399	
40.	Attività finanziarie valutate al costo ammortizzato	1.061.266.441	
	a) Crediti verso banche	42.877.452	
	b) Crediti verso clientela	1.018.388.989	
50.	Derivati di copertura	1.164	5.204
60.	Adeguamento di valore delle attività finanziarie oggetto di copertura generica (+/-)	-	-
70.	Partecipazioni	-	-
80.	Attività materiali	24.693.529	23.835.448
90.	Attività immateriali	34.065	48.427
	di cui:		
	- avviamento	-	-
100.	Attività fiscali	28.199.338	26.957.130
	a) correnti	5.658.215	6.118.221
	b) anticipate	22.541.123	20.838.909
110.	Attività non correnti e gruppi di attività in via di dismissione	-	34.500
120.	Altre attività	17.120.479	14.032.892
	Totale dell'attivo	1.269.346.790	1.257.290.998

STATO PATRIMONIALE

Voci del passivo e del patrimonio netto		31/12/2018	31/12/2017
[10.]	Debiti verso banche		151.918.627
[20.]	Debiti verso clientela		833.431.002
[30.]	Titoli in circolazione		143.860.717
[40.]	Passività finanziarie di negoziazione		-
10.	Passività finanziarie valutate al costo ammortizzato	1.147.615.286	
	a) Debiti verso banche	192.456.572	
	b) Debiti verso clientela	846.606.479	
	c) Titoli in circolazione	108.552.235	
20.	Passività finanziarie di negoziazione	-	
30.	Passività finanziarie designate al fair value	-	
40.	Derivati di copertura	353	4.514
50.	Adeguamento di valore delle passività finanziarie oggetto di copertura generica (+/-)	-	-
60.	Passività fiscali	425.964	812.391
	a) correnti	-	2.093
	b) differite	425.964	810.298
70.	Passività associate ad attività in via di dismissione	-	-
80.	Altre passività	33.218.495	21.459.204
90.	Trattamento di fine rapporto del personale	2.946.716	2.992.314
100.	Fondi per rischi e oneri	6.285.775	3.053.451
	a) impegni e garanzie rilasciate	3.451.900	
	b) quiescenza e obblighi simili	-	-
	c) altri fondi per rischi e oneri	2.833.875	3.053.451
110.	Riserve da valutazione	3.637.560	5.367.255
120.	Azioni rimborsabili	-	-
130.	Strumenti di capitale	-	-
140.	Riserve	64.723.168	83.723.542
150.	Sovrapprezzi di emissione	467.524	478.705
160.	Capitale	8.277.522	8.596.297
170.	Azioni proprie (-)	(5.036)	(16.290)
180.	Utile (Perdita) d'esercizio (+/-)	1.753.463	1.609.269
Totale del passivo e del patrimonio netto		1.269.346.790	1.257.290.998

CONTO ECONOMICO

	Voci	31/12/2018	31/12/2017
10.	Interessi attivi e proventi assimilati	30.084.032	25.707.049
	di cui: interessi attivi calcolati con il metodo dell'interesse effettivo	15.769.389	
20.	Interessi passivi e oneri assimilati	(4.809.237)	(4.730.494)
30.	Margine di interesse	25.274.795	20.976.555
40.	Commissioni attive	9.801.686	8.352.279
50.	Commissioni passive	(1.826.404)	(1.258.417)
60.	Commissioni nette	7.975.282	7.093.862
70.	Dividendi e proventi simili	2.257	115.910
80.	Risultato netto dell'attività di negoziazione	55.391	59.386
90.	Risultato netto dell'attività di copertura	-	-
[100]	Utili (perdite) da cessione o riacquisto di:		4.353.749
	a) crediti		463.090
	b) attività finanziarie disponibili per la vendita		3.894.132
	d) passività finanziarie		(3.473)
100.	Utili (perdite) da cessione o riacquisto di:	90.176	
	a) attività finanziarie valutate al costo ammortizzato	(588.640)	
	b) attività finanziarie valutate al fair value con impatto sulla redditività complessiva	672.323	
	c) passività finanziarie	6.493	
[110]	Risultato netto delle attività e passività finanziarie valutate al fair value		2.033
110.	Risultato netto delle altre attività e passività finanziarie valutate al fair value con impatto a conto economico	(263.254)	
	a) attività e passività finanziarie designate al fair value	(1.496)	
	b) altre attività finanziarie obbligatoriamente valutate al fair value	(261.758)	
120.	Margine di intermediazione	33.134.647	32.601.495
[130]	Rettifiche/riprese di valore nette per deterioramento di:		(9.343.637)
	a) crediti		(9.633.121)
	b) attività finanziarie disponibili per la vendita		-
	d) altre operazioni finanziarie		289.484
130.	Rettifiche/riprese di valore nette per rischio di credito di:	(6.745.266)	
	a) attività finanziarie valutate al costo ammortizzato	(6.731.144)	
	b) attività finanziarie valutate al fair value con impatto sulla redditività complessiva	(14.122)	
140.	Utili/perdite da modifiche contrattuali senza cancellazioni	-	-
150.	Risultato netto della gestione finanziaria	26.389.381	23.257.858
160.	Spese amministrative:	(28.451.108)	(23.998.844)
	a) spese per il personale	(15.405.642)	(13.550.682)
	b) altre spese amministrative	(13.045.466)	(10.448.162)
170.	Accantonamenti netti ai fondi per rischi e oneri	(547.320)	18.908
	a) impegni per garanzie rilasciate	(534.375)	
	b) altri accantonamenti netti	(12.945)	
180.	Rettifiche/Riprese di valore nette su attività materiali	(1.174.060)	(944.722)
190.	Rettifiche/Riprese di valore nette su attività immateriali	(14.838)	(16.660)
200.	Altri oneri/proventi di gestione	4.648.122	3.727.681
210.	Costi operativi	(25.539.204)	(21.213.637)
220.	Utili (Perdite) delle partecipazioni	-	-
230.	Risultato netto della valutazione al fair value delle attività materiali e immateriali	-	-
240.	Rettifiche di valore dell'avviamento	-	-
250.	Utili (Perdite) da cessione di investimenti	(242)	2.582
260.	Utile (Perdita) della operatività corrente al lordo delle imposte	849.935	2.046.803
270.	Imposte sul reddito dell'esercizio dell'operatività corrente	903.528	(437.534)
280.	Utile (Perdita) della operatività corrente al netto delle imposte	1.753.463	1.609.269
290.	Utile (Perdita) delle attività operative cessate al netto delle imposte	-	-
300.	Utile (Perdita) d'esercizio	1.753.463	1.609.269

PROSPETTO DELLA REDDITIVITÀ COMPLESSIVA

Voci		31/12/2018	31/12/2017
10.	Utile (Perdita) d'esercizio	1.753.463	1.609.269
	Altre componenti reddituali al netto delle imposte senza rigiro a conto economico	34.906	(8.438)
20.	Titoli di capitale designati al fair value con impatto sulla redditività complessiva	(31.278)	-
30.	Passività finanziarie designate al fair value con impatto a conto economico (variazioni del proprio merito creditizio)	-	-
40.	Coperture di titoli di capitale designati al fair value con impatto sulla redditività complessiva	-	-
50.	Attività materiali	-	-
60.	Attività immateriali	-	-
70.	Piani a benefici definiti	66.184	(8.438)
80.	Attività non correnti e gruppi di attività in via di dismissione	-	-
90.	Quota delle riserve da valutazione delle partecipazioni valutate a patrimonio netto	-	-
	Altre componenti reddituali al netto delle imposte con rigiro a conto economico	(1.371.737)	714.295
100.	Copertura di investimenti esteri	-	-
110.	Differenze di cambio	-	-
120.	Copertura dei flussi finanziari	-	-
130.	Strumenti di copertura (elementi non designati)	-	-
[100.]	Attività finanziarie disponibili per la vendita		714.295
140.	Attività finanziarie (diverse dai titoli di capitale) valutate al fair value con impatto sulla redditività complessiva	(1.371.737)	
150.	Attività non correnti e gruppi di attività in via di dismissione	-	-
160.	Quota delle riserve da valutazione delle partecipazioni valutate a patrimonio netto	-	-
170.	Totale altre componenti reddituali al netto delle imposte	(1.336.831)	705.857
180.	Redditività complessiva (Voce 10+170)	416.632	2.315.126

PROSPETTO DELLE VARIAZIONI DEL PATRIMONIO NETTO 2018

	Esistenze al 31.12.2017	Modifica saldi di apertura	Esistenze al 01.01.2018	Allocazione risultato esercizio precedente		Variazioni dell'esercizio										Patrimonio netto al 31.12.2018
				Riserve	Dividendi e altre destinazioni	Operazioni sul patrimonio netto										
						Variazioni di riserve	Emissione nuove azioni	Acquisto azioni proprie	Acconti su dividendi	Distribuzione straordinaria dividendi	Variazione strumenti di capitale	Derivati su proprie azioni	Stock options	Redditività complessiva esercizio 2018		
Capitale																
a) azioni ordinarie	8.596.297	X	8.596.297	-	X	X	15.996	(334.771)	X	X	X	X	X	X	X	8.277.522
b) altre azioni	-	X	-	-	X	X	-	-	X	X	X	X	X	X	X	-
Sovrapprezzi di emissione	478.705	X	478.705	-	X	-	(11.181)	X	X	X	X	X	X	X	X	467.524
Riserve																
a) di utili	84.943.967	(20.335.849)	64.608.118	1.310.990	X	24.845	-	-	X	-	X	X	X	X	X	65.943.953
b) altre	(1.220.785)	-	(1.220.785)	-	X	-	-	X	X	-	X	-	-	X	X	(1.220.785)
Riserve da valutazione	5.367.255	(392.864)	4.974.391	X	X	-	X	X	X	X	X	X	X	(1.336.831)	X	3.637.560
Strumenti di capitale	-	X	-	X	X	X	X	X	X	X	-	X	X	X	X	-
Acconti su dividendi	X	X	X	X	X	X	X	X	-	X	X	X	X	X	X	-
Azioni proprie	(16.290)	X	(16.290)	X	X	X	50.026	(38.772)	X	X	X	X	X	X	X	(5.036)
Utile (perdita) di	1.609.269	-	1.609.269	(1.310.990)	(298.279)	X	X	X	X	X	X	X	X	1.753.463	X	1.753.463
Patrimonio netto	99.758.418	(20.728.713)	79.029.705	-	(298.279)	24.845	54.841	(373.543)	-	-	-	-	-	416.632	X	78.854.201

L'esistenza al 31.12.2017 delle sottovoci "Riserve a) di utili" e Riserve b) altre di cui alla voce "Riserve, complessivamente pari ad Euro 83.723.542, è stata riclassificata come segue:

- la sottovoce "Riserve a) di utili" accoglie, per un totale di Euro 84.943.967, la riserva legale, la riserva acquisto azioni proprie, la riserva da ristorni di utili a soci non liquidabili, la riserva Fondo Federale, la riserva FTA IAS 39, la riserva FTA utili a nuovo, la riserva IAS 8 e la riserva FTA IFRS 9. Nel Prospetto delle variazioni del patrimonio netto 2017 l'importo della sottovoce "Riserve a) di utili" era pari ad Euro 84.475.177;
- La sottovoce "Riserve b) altre" accoglie, per un totale di Euro -1.220.785 (importo negativo), le riserve per differenze da fusione IFRS 3 in relazione alle operazioni di aggregazione aziendale. Nel Prospetto delle variazioni del patrimonio netto 2017 l'importo della sottovoce "Riserve b) altre" era pari ad Euro -751.635.

PROSPETTO DELLE VARIAZIONI DEL PATRIMONIO NETTO 2017

	Esistenze al 31.12.2016	Modifica saldi di apertura	Esistenze al 01.01.2017	Allocazione risultato esercizio precedente		Variazioni dell'esercizio									Patrimonio netto al 31.12.2017
				Riserve	Dividendi e altre destinazioni	Operazioni sul patrimonio netto									
						Variazioni di riserve	Emissione nuove azioni	Acquisto azioni proprie	Distribuzione straordinaria dividendi	Variazione strumenti di capitale	Derivati su proprie azioni	Stock options	Redditività complessiva esercizio 2017		
Capitale	7.227.364	X	7.227.364		X	X	1.505.250	(136.317)	X	X	X	X	X	8.596.297	
a) azioni ordinarie	7.227.364	X	7.227.364		X	X	1.505.250	(136.317)	X	X	X	X	X	8.596.297	
b) altre		X			X	X			X	X	X	X	X		
Sovrapprezzi di emissione	482.439	X	482.439		X			(3.734)	X	X	X	X	X	478.705	
Riserve	68.246.768		68.246.768	1.175.291	X	14.301.483				X				83.723.542	
a) di utili	68.219.791		68.219.791	1.175.291	X	15.080.095				X	X	X	X	84.475.177	
b) altre	26.977		26.977		X	(778.612)		X		X				(751.635)	
Riserve da valutazione	4.773.583		4.773.583	X	X	(112.185)	X	X	X	X	X	X	705.857	5.367.255	
Strumenti di capitale		X		X	X	X	X	X	X	-	X	X	X		
Azioni proprie	-464	X	-464	X	X	X	31.914	(47.740)	X	X	X	X	X	(16.290)	
Utile (perdita) di esercizio	1.543.536		1.543.536	(1.175.291)	(368.245)	X	X	X	X	X	X	X	1.609.269	1.609.269	
Patrimonio netto	82.273.226		82.273.226	-	(368.245)	14.189.298	1.537.164	(187.791)					2.315.126	99.758.778	

RENDICONTO FINANZIARIO: METODO INDIRETTO

	31/12/2018	31/12/2017 (*)
A. ATTIVITA' OPERATIVA		
1. Gestione (**)	7.079.098	20.498.862
- risultato d'esercizio (+/-)	1.753.463	1.609.269
- plus/minusvalenze su attività finanziarie detenute per la negoziazione e sulle altre attività/passività finanziarie valutate al fair value con impatto a conto economico (-/+)	262.625	(1.551)
- plus/minusvalenze su attività di copertura (-/+)	-	-
- rettifiche/riprese di valore nette per rischio di credito (+/-)	5.437.384	10.464.021
- rettifiche/riprese di valore nette su immobilizzazioni materiali e immateriali (+/-)	1.188.898	961.284
- accantonamenti netti ai fondi rischi ed oneri ed altri costi/ricavi (+/-)	515.755	389.007
- imposte, tasse e crediti d'imposta non liquidati (+/-)	-	-
- rettifiche/riprese di valore nette dei gruppi di attività in via di dismissione al netto dell'effetto fiscale (+/-)	-	-
- altri aggiustamenti (+/-)	(2.079.027)	7.076.832
2. Liquidità generata/assorbita dalle attività finanziarie	(36.688.056)	165.137.441
- attività finanziarie detenute per la negoziazione	24.752	
- attività finanziarie designate al fair value	15.673	
- altre attività valutate obbligatoriamente al fair value	183.755	
- attività finanziarie valutate al fair value con impatto sulla redditività complessiva	47.738.052	
- attività finanziarie valutate al costo ammortizzato	(80.583.734)	
- <i>attività finanziarie (ex IAS 39) (***)</i>		156.371.890
- altre attività	(4.066.554)	8.765.551
3. Liquidità generata/assorbita dalle passività finanziarie	32.598.259	(183.822.575)
- passività finanziarie valutate al costo ammortizzato	17.946.257	(158.639.570)
- passività finanziarie di negoziazione	-	(9.881)
- passività finanziarie designate al fair value	-	(367.589)
- altre passività	14.652.002	(24.805.535)
Liquidità netta generata/assorbita dall'attività operativa	2.989.301	1.813.728
B. ATTIVITA' DI INVESTIMENTO		
1. Liquidità generata da:	2.664	125.581
- vendite di partecipazioni	-	-
- dividendi incassati su partecipazioni	2.257	115.911
- vendite di attività materiali	407	9.670
- vendite di attività immateriali	-	-
- vendite di rami d'azienda	-	-
2. Liquidità assorbita da:	(1.998.524)	208.961
- acquisti di partecipazioni	-	-
- acquisti di attività materiali	(1.998.048)	(1.323.230)
- acquisti di attività immateriali	(476)	1
- acquisti di rami d'azienda	-	1.532.190
Liquidità netta generata/assorbita dall'attività d'investimento	(1.995.860)	334.542
C. ATTIVITA' DI PROVISTA		
- emissioni/acquisti di azioni proprie	11.254	(112.254)
- emissioni/acquisti di strumenti di capitale	(305.471)	-
- distribuzione dividendi e altre finalità	(298.278)	(118.246)
Liquidità netta generata/assorbita dall'attività di provvista	(592.495)	(230.500)
LIQUIDITA' NETTA GENERATA / ASSORBITA NELL'ESERCIZIO	400.946	1.917.770

Legenda:

(+) *generata*(-) *assorbita*

(*) I dati dell'esercizio precedente sono stati redatti con i criteri di classificazione e misurazione IAS 39 e non sono quindi pienamente comparabili con i dati dell'esercizio in corso.

(**) I dati dell'esercizio precedente sono stati ricondotti nelle nuove voci del rendiconto finanziario secondo i criteri di classificazione e misurazione previsti dal principio contabile IAS 39.

(***) Tra le "Attività finanziarie (ex IAS 39)" è ricondotta la liquidità generata/assorbita da tutte le attività finanziarie ex IAS 39 comprese le attività finanziarie detenute sino alla scadenza che nel precedente rendiconto finanziario figuravano tra le attività di investimento, al fine di garantire un confronto il più possibile omogeneo con l'esercizio in corso.

Nel dettaglio la liquidità generata/assorbita dalle attività finanziarie era la seguente:

- AF detenute per la negoziazione: 31.513

- AF valutate al fair value: 9.327

- AF disponibili per la vendita: 219.936.512

- crediti verso clientela: (16.759.991)

- crediti verso banche: 19.553.388

- AF detenute sino alla scadenza: (66.398.859)

RICONCILIAZIONE

Voci di bilancio	Importo 31/12/2018	Importo 31/12/2017
Cassa e disponibilità liquide all'inizio dell'esercizio	4.920.869	3.003.099
Liquidità totale netta generata/assorbita nell'esercizio	400.946	1.917.770
Cassa e disponibilità liquide: effetto della variazione dei cambi	-	-
Cassa e disponibilità liquide alla chiusura dell'esercizio	5.321.815	4.920.869

NOTA INTEGRATIVA

PARTE A - POLITICHE CONTABILI

A.1- PARTE GENERALE

Sezione 1 - Dichiarazione di conformità ai principi contabili internazionali

Il presente Bilancio è redatto in conformità ai principi contabili internazionali - International Accounting Standards (IAS) e International Financial Reporting Standards (IFRS) - emanati dall'International Accounting Standards Board (IASB) e alle relative interpretazioni dell'International Financial Reporting Interpretations Committee (IFRIC), omologati dalla Commissione Europea e in vigore alla data di riferimento del bilancio.

L'applicazione degli IAS/IFRS è stata effettuata facendo anche riferimento al "Quadro sistematico per la preparazione e presentazione del bilancio" (c.d. *framework*), con particolare riguardo al principio fondamentale che riguarda la prevalenza della sostanza sulla forma, nonché al concetto della rilevanza e significatività dell'informazione.

Oltre alle istruzioni contenute nella Circolare della Banca d'Italia n. 262 del 22 dicembre 2005 "*Il bilancio bancario: schemi e regole di compilazione*" 5° Aggiornamento del 22 dicembre 2017, si è tenuto conto, sul piano interpretativo, dei documenti sull'applicazione degli IAS/IFRS in Italia predisposti dall'Organismo Italiano di Contabilità (O.I.C.).

I principi contabili adottati per la predisposizione del presente Bilancio, con riferimento alle fasi di classificazione, iscrizione valutazione e cancellazione delle attività e passività finanziarie, così come per le modalità di riconoscimento dei ricavi e dei costi, risultano modificati rispetto a quelli adottati per la predisposizione del Bilancio 2017. Tali modifiche derivano essenzialmente dall'applicazione obbligatoria, a far data dal 1° gennaio 2018, dei seguenti principi contabili internazionali:

l'IFRS 9 "Strumenti finanziari", emanato dallo IASB a luglio 2014 ed omologato dalla Commissione Europea tramite il regolamento n. 2067/2016, che ha sostituito lo IAS 39 per quel che attiene alla disciplina della classificazione e valutazione degli strumenti finanziari, nonché del relativo processo di *impairment*;

l'IFRS 15, "Ricavi provenienti da contratti con la clientela", omologato dalla Commissione Europea tramite il Regolamento n. 1905/2016, che ha comportato la cancellazione e sostituzione degli IAS 18 "Ricavi" e IAS 11 "Lavori su ordinazione".

Più in generale, nella tabella seguente vengono riportati i nuovi principi contabili internazionali o le modifiche di principi contabili già in essere, con i relativi regolamenti di omologazione da parte della Commissione Europea, entrati in vigore ed applicabili, in via obbligatoria o con possibilità di applicazione anticipata, a decorrere dal 1° gennaio 2018:

REGOLAMENTO OMOLOGAZIONE	IAS/IFRS e BREVE DESCRIZIONE	DATA DI APPLICAZIONE
1905/2016	IFRS 15 Ricavi da contratti con la clientela. Il principio sostituisce lo IAS 18, lo IAS 11 e le relative interpretazioni in materia di riconoscimento dei ricavi, IFRIC 13, IFRIC 15, IFRIC 18 e SIC-31. Lo standard definisce due approcci alla rilevazione dei ricavi: il primo prevede la rilevazione puntuale ("at a point in time"), il secondo la rilevazione graduale nel tempo ("over time"). Introduce una metodologia per analizzare le transazioni e definire la rilevazione dei ricavi con riferimento alla tempistica e all'ammontare degli stessi. Include inoltre i requisiti per la contabilizzazione di alcuni costi connessi direttamente al contratto.	Primo esercizio con inizio in data 1° gennaio 2018 oppure successivamente.
2067/2016	IFRS 9 Strumenti finanziari. Stabilisce i principi per la presentazione nel bilancio delle attività e passività finanziarie, in sostituzione dell'attuale IAS 39, con l'obiettivo di migliorare la significatività e l'utilità delle informazioni. Il principio prevede, anzitutto, un approccio per la classificazione e la misurazione delle attività finanziarie basato sulle caratteristiche dei cash flow e del modello di business in cui le attività sono detenute. Introduce, inoltre, un modello di impairment unico e prospettico, che prevede il riconoscimento delle perdite attese per l'intera vita dello strumento finanziario. Infine, modifica l'impostazione in materia di hedge accounting.	Primo esercizio con inizio in data 1° gennaio 2018 oppure successivamente.

1988/2017	<p>Modifiche all'IFRS 4 - Applicazione congiunta dell'IFRS 9 Strumenti finanziari e dell'IFRS 4 Contratti assicurativi.</p> <p>Le modifiche all'IFRS 4 mirano a rimediare alle conseguenze contabili temporanee dello sfasamento tra la data di entrata in vigore dell'IFRS 9 e la data di entrata in vigore del nuovo principio contabile IFRS 17 sui contratti assicurativi che sostituisce l'IFRS 4.</p>	Primo esercizio con inizio 1° gennaio 2018 oppure successivamente.
182/2018	<p>Miglioramenti annuali agli IFRS 2014-2016 che comportano modifiche allo IAS 28 e all'IFRS 1</p> <p>La serie di miglioramenti ha riguardato l'eliminazione delle short term exemptions previste per le First Time Adoption dallo IFRS1, la classificazione e misurazione delle partecipazioni valutate al fair value rilevato a conto economico secondo lo IAS 28 - Partecipazioni in società collegate e Joint Venture e l'informativa sulle partecipazioni in Altre entità, secondo IFRS 12.</p>	Primo esercizio con inizio 1° gennaio 2018 oppure successivamente.
289/2018	<p>Modifiche all'IFRS 2 Pagamenti basati su azioni.</p> <p>Le modifiche al principio hanno l'obiettivo di chiarire la contabilizzazione di alcuni tipi di operazioni con pagamento basato su azioni, in relazione ai seguenti aspetti:</p> <ul style="list-style-type: none"> - gli effetti delle <i>vesting conditions</i> sulla valutazione di un pagamento <i>cash-settled share-based</i>; - la classificazione di <i>share-based payment transactions</i> caratterizzate da <i>net settlement</i> ai fini fiscali; - la rilevazione di una modifica ai termini e alle condizioni di un pagamento <i>share-based</i>; che modifica la classificazione della transazione da <i>cash-settled</i> a <i>equity-settled</i>. 	Primo esercizio con inizio 1° gennaio 2018 oppure successivamente.
400/2018	<p>Modifiche allo IAS 40 Investimenti immobiliari - Cambiamenti di destinazione di investimenti immobiliari</p> <p>Le modifiche chiariscono quando un'impresa è autorizzata a cambiare la qualifica di un immobile che non era un «investimento immobiliare» come tale o viceversa.</p>	Primo esercizio con inizio 1° gennaio 2018 oppure successivamente.
519/2018	<p>Interpretazione IFRIC 22 Operazioni in valuta estera e anticipi.</p> <p>L'interpretazione chiarisce la contabilizzazione di operazioni che comprendono la ricezione o il pagamento di anticipi in valuta estera.</p>	Primo esercizio con inizio 1° gennaio 2018 oppure successivamente.

Nella successiva tabella vengono invece riportati i nuovi principi contabili internazionali emessi dallo IASB ma non ancora entrati in vigore:

REGOLAMENTO OMOLOGAZIONE	IAS/IFRS e BREVE DESCRIZIONE	DATA DI APPLICAZIONE
1986/2017	<p>IFRS 16 Leases</p> <p>Il nuovo standard, che sostituirà l'attuale IAS 17, innova la definizione di leasing e richiede che un locatario rilevi le attività e passività derivanti da un contratto di locazione.</p> <p>L'obiettivo dell'IFRS 16 è quello di assicurare che locatari e locatori forniscano informazioni appropriate secondo modalità che rappresentino fedelmente le operazioni. Le informazioni forniscono quindi agli utilizzatori del bilancio gli elementi per valutare l'effetto del leasing sulla situazione patrimoniale - finanziaria, sul risultato economico e i flussi finanziari dell'entità.</p> <p>Il nuovo principio fornisce una nuova definizione di lease ed introduce un criterio basato sul controllo (right of use) di un bene per distinguere i contratti di leasing dai contratti per servizi, individuando quali discriminanti l'identificazione del bene, il diritto di sostituzione dello stesso, il diritto ad ottenere sostanzialmente tutti i benefici economici rivenienti dall'uso</p>	Primo esercizio con inizio 1° gennaio 2019 oppure successivamente.

del bene e il diritto di dirigere l'uso del bene sottostante il contratto.

Tra le operazioni escluse dal perimetro di applicazione del principio figurano, in particolare:

- le licenze di proprietà intellettuale concesse dal locatore ai sensi dell'IFRS 15 "Ricavi provenienti da contratti con i clienti";
- i diritti detenuti dal locatario in forza di accordi di licenze ai sensi dello IAS 38 "Attività immateriali".

Il principio riconosce inoltre la possibilità di applicare alcune eccezioni alla rilevazione:

- per i leasing a breve termine (short term lease), con durata contrattuale uguale o inferiore ai 12 mesi;
- per i leasing in cui l'attività sottostante è di modesto valore (low value asset).

Più in particolare, secondo la definizione dell'IFRS 16 il contratto di leasing è un contratto che conferisce al locatario il diritto di controllare l'utilizzo di un bene identificato (sottostante) per un periodo di tempo stabilito in cambio di un corrispettivo.

Le due condizioni necessarie per l'esistenza di un contratto di leasing sono:

- l'esistenza di un bene identificato e fisicamente distinto;
- il diritto di controllare l'uso del bene che si esplicita nel diritto del locatario di ottenere sostanzialmente tutti i benefici economici rivenienti dall'uso del bene durante il periodo d'uso e nel diritto di dirigere l'uso del bene, stabilendo come e per quale scopo viene utilizzato, lungo tutto il periodo di utilizzo. Non deve pertanto sussistere un diritto sostanziale di sostituzione da parte del locatore.

Rientrano nella definizione di "contratti di lease", oltre ai contratti di leasing propriamente detti, anche, ad esempio i contratti di affitto, noleggio, locazione e comodato.

Per un contratto che contiene una componente di leasing e componenti aggiuntive non di leasing, (come ad esempio nel caso della concessione in leasing di un asset e della fornitura di un servizio di manutenzione), il principio dispone la contabilizzazione di ciascuna componente di leasing separatamente rispetto alle componenti non di leasing. Il corrispettivo dovuto dovrà quindi essere allocato alle diverse componenti in base ai relativi prezzi stand-alone, seguendo la logica dell'IFRS 15 prevista per i contratti di servizi. Come espediente pratico, un locatario può comunque scegliere, per classe di attività sottostanti, di non procedere alla separazione dei componenti non in leasing dai componenti del leasing e di contabilizzare tutti i componenti come un leasing.

I cambiamenti più rilevanti introdotti dal principio riguardano il locatario, per il quale viene definito un unico modello di contabilizzazione, senza distinzione tra leasing operativo e leasing finanziario, con impatto sia a conto economico sia nello stato patrimoniale.

Un qualsiasi contratto di leasing origina infatti per il locatario la contabilizzazione rispettivamente nel passivo e nell'attivo dello stato patrimoniale di:

- una lease liability, pari al valore attuale dei pagamenti futuri determinato utilizzando il discount rate definito all'inizio del contratto di leasing;

- un right of use (diritto di uso sull'asset, nel seguito RoU), pari alla lease liability maggiorata dei costi diretti iniziali.

Il locatario deve valutare l'attività consistente nel RoU applicando il modello del costo. Il conto economico verrà impattato essenzialmente per la quota di ammortamento del right of use, rilevata tra gli oneri operativi, e per gli interessi maturati sulla lease liability, rilevati a margine di interesse.

La distinzione tra leasing operativo e finanziario permane per il locatore, per il quale l'approccio dell'IFRS 16 non introduce modifiche sostanziali rispetto allo IAS 17.

Il principio è stato omologato dalla Commissione Europea in data 9 novembre 2017 con Regolamento n. 2017/1986 e si applica a partire dal 1° gennaio 2019. E' consentita l'applicazione anticipata per quelle entità che già applicano l'IFRS 15.

Per quanto riguarda la prima applicazione del principio, è consentita l'applicazione retrospettiva integrale o modificata. L'opzione retrospettiva integrale prevede di applicare l'IFRS 16 per l'anno 2018 registrando l'impatto sul patrimonio netto al 1° gennaio 2018 come se l'IFRS 16 fosse stato sempre applicato, attraverso un restatement dei dati comparativi. L'opzione retrospettiva modificata prevede invece:

- per il 2018 l'applicazione dello IAS 17 senza la necessità di restatement dei dati comparativi;
- per il 2019 l'applicazione dell'IFRS 16 con impatto sul patrimonio netto al 1° gennaio 2019 (alla voce riserve) dell'effetto cumulativo del nuovo principio alla data di prima applicazione dei soli contratti in essere a quella data e l'indicazione degli impatti derivanti dalla prima applicazione del principio nelle note al bilancio.

La Banca ha scelto di applicare l'opzione retrospettiva modificata che non prevede il restatement dei dati comparativi del 2018.

498/2018	<p>Modifiche all'IFRS 9 Strumenti finanziari - Elementi di pagamento anticipato con compensazione negativa</p> <p>Le modifiche sono volte a chiarire la classificazione di determinate attività finanziarie rimborsabili anticipatamente quando si applica l'IFRS 9. .In particolare:</p> <ul style="list-style-type: none"> - per le attività finanziarie consente di valutare al costo ammortizzato o, a seconda del <i>business model</i>, al <i>fair value through other comprehensive income</i>, anche quei finanziamenti che, in caso di rimborso anticipato, presuppongono un pagamento da parte del concedente (pagamento compensativo negativo); - per le passività finanziarie al costo ammortizzato contiene un chiarimento relativo alla contabilizzazione di una modifica che non comporta la cancellazione dal bilancio. In tali casi è previsto che, alla data della modifica, l'aggiustamento al costo ammortizzato della passività finanziaria, calcolato come la differenza tra i <i>cash flows</i> contrattuali originari e i <i>cash flows</i> modificati scontati al tasso di interesse effettivo, va rilevata a conto economico. 	Primo esercizio con inizio 1° gennaio 2019 oppure successivamente.
Da definire	<p>IFRS 17 Contratti assicurativi</p> <p>Lo standard mira a migliorare la comprensione da parte degli investitori dell'esposizione al rischio, della redditività e della posizione finanziaria degli assicuratori.</p>	Primo esercizio con inizio 1° gennaio 2021 oppure successivamente.

1595/2018	IFRIC 23 - Incertezza sul trattamento delle imposte sui redditi L'interpretazione chiarisce l'applicazione dei requisiti di rilevazione e valutazione nello IAS 12 in caso di incertezza sul trattamento delle imposte sui redditi.	Primo esercizio con inizio 1° gennaio 2019 oppure successivamente.
Da definire	Modifiche allo IAS 28 Si chiarisce come le entità debbano utilizzare l'IFRS 9 per rappresentare gli interessi a lungo termine in una società collegata o joint venture, per i quali non è applicato il metodo del patrimonio netto.	Primo esercizio con inizio 1° gennaio 2019 oppure successivamente.
Da definire	Modifiche allo IAS 19 Si specifica in che modo le società debbano determinare le spese pensionistiche quando intervengono modifiche nel piano a benefici definiti.	Primo esercizio con inizio 1° gennaio 2019 oppure successivamente.
Da definire	Miglioramenti annuali 2015-2017 agli IFRS Si tratta di modifiche agli IFRS in risposta a questioni sollevate principalmente sull' IFRS 3 - Aggregazioni Aziendali, IFRS 11 - Accordi a controllo congiunto, IAS 12 - Imposte sul reddito e IAS 23 - Oneri finanziari.	Primo esercizio con inizio 1° gennaio 2019 oppure successivamente.
Da definire	Modifiche al "Quadro Sistemático per la preparazione e presentazione del bilancio" Le principali modifiche riguardano: un nuovo capitolo in tema di valutazione; migliori definizioni e guidance; chiarimenti di concetti, come stewardship, prudenza e incertezza nelle valutazioni.	Primo esercizio con inizio 1° gennaio 2020 oppure successivamente
Da definire	Modifiche all' IFRS 3: Definizione di business Le principali modifiche hanno l'obiettivo di risolvere le difficoltà che sorgono quando un'entità determina se ha acquisito un'impresa o un gruppo di attività. In particolare: <ul style="list-style-type: none"> - specifica che per essere considerato un business, un insieme di attività e assets acquistate deve includere almeno un input e un processo che contribuiscono in modo significativo alla capacità di produrre outputs; - elimina la valutazione della capacità degli operatori di mercato di sostituire inputs o processi mancanti per continuare a produrre output; - introduce linee guida ed esempi illustrativi per aiutare le entità a valutare se è stato acquisito un processo sostanziale; - restringe le definizioni di impresa e di outputs, focalizzandosi sui beni e servizi forniti ai clienti ed eliminando il riferimento alla capacità di ridurre i costi; - introduce un concentration test, facoltativo, che consente di semplificare la valutazione dell'eventualità che un insieme acquisito di attività e assets non costituisca un business. 	Primo esercizio con inizio 1° gennaio 2020 oppure successivamente

Sezione 2 - Principi generali di redazione

Il bilancio è costituito dallo stato patrimoniale, dal conto economico, dal prospetto della redditività complessiva, dal prospetto delle variazioni di patrimonio netto, dal rendiconto finanziario, redatto secondo il metodo indiretto, e dalla nota integrativa; è corredato dalla relazione degli amministratori sull'andamento della gestione e sulla situazione della Banca.

I conti in bilancio trovano corrispondenza nella contabilità aziendale.

Il bilancio di esercizio è redatto nella prospettiva della continuità aziendale e facendo riferimento ai principi generali di redazione di seguito elencati:

- competenza economica;
- continuità aziendale;
- comprensibilità dell'informazione;
- significatività dell'informazione (rilevanza);
- attendibilità dell'informazione (fedeltà della rappresentazione; prevalenza della sostanza economica sulla forma giuridica; neutralità dell'informazione; completezza dell'informazione; prudenza nelle stime per non sovrastimare ricavi/attività o sottostimare costi/passività);
- comparabilità nel tempo.

Nella predisposizione del bilancio di esercizio sono stati osservati gli schemi e le regole di compilazione di cui alla Circolare della Banca d'Italia n. 262 del 22/12/2005, 5° Aggiornamento del 22 dicembre 2017

Sono, inoltre, fornite le informazioni complementari ritenute opportune a integrare la rappresentazione dei dati di bilancio, ancorché non specificatamente prescritte dalla normativa.

Gli schemi di stato patrimoniale e conto economico, il prospetto della redditività complessiva, il prospetto delle variazioni del patrimonio netto e il rendiconto finanziario sono redatti in unità di euro, mentre la nota integrativa, quando non diversamente indicato, è espressa in migliaia di euro. A fini comparativi gli schemi di bilancio e, ove richiesto, le tabelle della nota integrativa riportano anche i dati relativi all'esercizio precedente.

A questo proposito si fa presente che, in conformità al paragrafo 7.2.15 dell'IFRS 9 e ai paragrafi E1 e E2 dell'IFRS 1 "First Time Adoption of International Financial Reporting Standards", secondo cui - ferma restando l'applicazione retrospettiva delle nuove regole di misurazione e rappresentazione richiesta dallo standard - non è prevista la riesposizione obbligatoria su basi omogenee dei dati di confronto nel bilancio di prima applicazione del nuovo principio, la Banca provvede a rappresentare i dati comparativi mediante l'esposizione all'interno dei prospetti contabili delle voci riportate negli schemi del 4° aggiornamento della Circolare n. 262 del 22 dicembre 2005: in tal senso, si rimanda al bilancio d'esercizio al 31 dicembre 2017 per il dettaglio dei principi contabili adottati ed in vigore fino a tale data.

Di conseguenza, la Banca nel presente bilancio d'esercizio, primo redatto sulla base dell'applicazione dell'IFRS9 e delle istruzioni e schemi disciplinati dal 5° aggiornamento della circolare 262/2005, espone i prospetti di raccordo che evidenziano la metodologia utilizzata e forniscono la riconciliazione tra i dati dell'ultimo bilancio approvato e il presente bilancio d'esercizio.

Per quanto riguarda l'applicazione, dal 1° gennaio 2018, dell'IFRS 15 "Ricavi provenienti da contratti con i clienti", che ha sostituito i principi IAS 18 "Ricavi" e IAS 11 "Lavori su ordinazione", nonché le interpretazioni IFRIC 13 "Programmi di fidelizzazione della clientela", IFRIC 15 "Accordi per la costruzione di immobili", IFRIC 18 "Cessioni di attività da parte della clientela" e SIC 31 "Ricavi - Operazioni di baratto comprendenti attività pubblicitaria", la Banca ha avviato una specifica attività progettuale con lo scopo di esaminare le principali fattispecie di ricavi provenienti da contratti con la clientela, al fine di stimare gli impatti generati dall'introduzione del nuovo Principio Contabile IFRS 15.

Oggetto di analisi sono stati i contratti i cui ricavi riconosciuti da clientela sono contabilizzati nell'ambito della voce "Commissioni Attive" e, relativamente ai servizi connessi con l'operatività dei Conti Correnti, della voce "Altri proventi di gestione".

Dalle analisi effettuate è emerso che, tendenzialmente, il trattamento contabile delle principali fattispecie di ricavi rivenienti da contratti con clienti era già in linea con le previsioni del nuovo principio e, di conseguenza, non sono emersi impatti di rilievo a livello contabile.

Informazioni sulla continuità aziendale

Per quanto concerne la prospettiva della continuità aziendale si segnala che, nel rispetto delle indicazioni fornite nell'ambito del Documento n. 2 del 6 febbraio 2009 "Informazioni da fornire nelle relazioni finanziarie sulla continuità aziendale, sui rischi finanziari, sulle verifiche per riduzione di valore delle attività e sulle incertezze nell'utilizzo di stime" emanato congiuntamente da Banca d'Italia, Consob e Isvap, la Banca ha la ragionevole aspettativa di continuare con la sua esistenza operativa in un futuro prevedibile ed ha, pertanto, redatto il bilancio nel presupposto della continuità aziendale.

Le incertezze conseguenti all'attuale contesto economico, ancorché abbiano generato significativi impatti sul bilancio, non generano dubbi sul citato presupposto della continuità aziendale.

Un'informativa più dettagliata in merito alle principali problematiche e variabili esistenti sul mercato è contenuta nell'ambito della Relazione sulla Gestione degli Amministratori.

Adeguamento al Principio contabile internazionale IFRS 9

INTRODUZIONE

1 IFRS 9 - RIFERIMENTI NORMATIVI

Il principio contabile internazionale IFRS 9 - *Financial Instruments*, emanato dall'*International Standards Board* (IASB) a luglio 2014 ed omologato dalla Commissione Europea tramite il Regolamento n. 2067/2016, è un nuovo principio contabile che dal 1° gennaio 2018 ha sostituito lo IAS 39 e che impatta sulla modalità di classificazione e misurazione degli strumenti finanziari e sulle logiche e modalità di calcolo delle rettifiche di valore.

2 I TRE PILASTRI DELL'IFRS 9

L'entrata in vigore dell'IFRS 9 ha portato cambiamenti, riepilogabili nei seguenti tre macro argomenti:

- *classificazione e misurazione*: il principio introduce nuove classificazioni contabili dipendenti dai *business model* e dalle caratteristiche finanziarie dei flussi di cassa (cd. *SPPI - Solely Payments of Principal and Interests*);
- *impairment*: il principio introduce un nuovo approccio di tipo *expected credit loss* (cd. ECL) in sostituzione dell'approccio *incurred loss* previsto dallo IAS 39, prevedendo l'adozione di un modello unico esteso a tutte le attività finanziarie ad eccezione di quelle valutate al *Fair Value Through Profit and Loss* (cd. FVTPL);
- *hedge accounting*: il principio introduce novità in ambito micro *hedging* avvicinando l'*hedge accounting* ad un'ottica di *risk management*, mentre il *macro hedging* ad oggi non rientra nel perimetro IFRS 9.

CLASSIFICAZIONE E MISURAZIONE DELLE ATTIVITÀ FINANZIARIE

Con riferimento agli aspetti di "Classificazione e misurazione", per le attività finanziarie il principio contabile IFRS 9 prevede tre criteri di misurazione:

- costo ammortizzato;
- *fair value* con impatto sulla redditività complessiva (di seguito anche "FVTOCI - *Fair Value through Other Comprehensive Income*");
- *fair value* con impatto a conto economico (di seguito anche "FVTPL - *Fair Value Through Profit and Loss*").

Per le attività finanziarie rappresentate da titoli di debito, la determinazione del criterio di misurazione è connesso sia al *business model* del portafoglio di appartenenza che alle caratteristiche dei flussi di cassa contrattuali dello strumento finanziario.

Per quanto riguarda gli strumenti di capitale, è prevista la classificazione nella categoria FVTPL, fatta eccezione per la facoltà di classificare irrevocabilmente nella categoria FVOCI gli strumenti di capitale non detenuti per la negoziazione. In tal caso sono imputati a conto economico soltanto i dividendi, mentre le valutazioni e i risultati derivanti dalla cessione sono imputati a patrimonio netto.

IMPAIRMENT

Con riferimento agli aspetti di "*impairment*", il principio introduce un modello unico, basato su un concetto di perdita attesa, esteso alle attività di bilancio e fuori bilancio che non sono valutate al *fair value* con impatto a conto economico (FVTPL). Il principio IFRS 9 dispone che a ciascuna data di *reporting* si valuti il fondo a copertura perdite relativo allo strumento finanziario ad un importo pari alle perdite attese lungo tutta la vita del credito laddove il rischio di credito dello strumento finanziario aumenti significativamente dopo la rilevazione iniziale. In caso contrario si valuta il fondo a copertura perdite per lo strumento finanziario ad un importo pari alle perdite attese sul credito nei 12 mesi successivi. La verifica della presenza o meno di un significativo aumento del rischio di credito è basata su un processo di *stage allocation* che prevede la classificazione delle attività finanziarie in tre *stage*, applicando allo *stage 1* il calcolo della perdita attesa su un orizzonte temporale di 12 mesi e agli *stage 2* e *stage 3* una perdita attesa lungo tutta la vita dello strumento.

HEDGE ACCOUNTING

Con riferimento agli aspetti di “*Hedge Accounting*”, il principio riscrive le regole per la designazione di una relazione di copertura e per la verifica della sua efficacia con l'obiettivo di garantire un maggiore allineamento tra la rappresentazione contabile delle coperture e le logiche gestionali sottostanti, confermando l'adozione di un approccio maggiormente vicino alle logiche proprie del *Risk Management*. Si sottolinea come le novità regolamentari riguardano esclusivamente il cd. “*General Hedge*”, con riferimento al quale il principio fornisce la possibilità di applicare le regole previste dal nuovo standard piuttosto che continuare ad applicare lo IAS 39 (cd. opzione “*Opt-in / Opt-out*”). Il principio non contempla il modello contabile previsto per le relazioni di copertura collettive di portafogli di crediti (c.d. *Macro Hedging*), che continuano a seguire le modalità di copertura come disciplinato dallo IAS 39.

3 DIFFERENZE RISPETTO ALLO IAS 39

CLASSIFICAZIONE E MISURAZIONE DELLE ATTIVITÀ FINANZIARIE

Le classificazioni degli strumenti finanziari sotto IAS 39 sono state sostituite dalle seguenti classificazioni IFRS 9: costo ammortizzato, *fair value* (valore equo) rilevato nelle altre componenti di conto economico complessivo e *fair value* (valore equo) rilevato nell'utile (perdita) d'esercizio. Al fine di valutare la classificazione degli strumenti di debito, vengono introdotti due nuovi concetti: il *Business Model*, volto a valutare lo scopo con il quale gli strumenti finanziari sono detenuti e l'*SPPI Test* per valutare le caratteristiche contrattuali dei flussi di cassa degli strumenti finanziari.

Ai fini dell'*assessment* sono state implementate scelte volte ad individuare i *business model* delle attività finanziarie in portafoglio, nonché a stabilire le modalità di effettuazione dell'*SPPI Test* sulla base delle caratteristiche dei flussi di cassa contrattuali.

IMPAIRMENT

Le principali modifiche introdotte dall'IFRS 9 relativa al calcolo dell'*impairment* sono:

- passaggio da un modello ECL basato sull'*incurred loss* ad un modello che considera l'*expected loss*;
- rilevazione del significativo incremento del rischio di credito, con conseguente applicazione di una ECL *lifetime (stage 2)*, in luogo ad una ECL a 12 mesi (*stage 1*), nel caso in cui il rischio di credito aumenta significativamente rispetto alla data di *origination* dell'attività finanziaria;
- introduzione di scenari probabilistici nell'ambito della cessione di attività deteriorate (*stage 3*);
- inclusione di informazioni *forward-looking*, inclusi gli Scenari Economici Multipli (MES), all'interno del nuovo modello di *impairment*.

4 CRITERI DI REDAZIONE - ESENZIONI E OPZIONI APPLICATE IN SEDE DI PRIMA APPLICAZIONE (C.D. FTA)

HEDGE ACCOUNTING

La Banca ha deciso di non optare per l'applicazione anticipata del Principio IFRS 9. Inoltre, relativamente alle nuove disposizioni in tema di *hedge accounting*, come concesso dal Principio (IFRS 9 7.2.21), ha optato per proseguire la contabilizzazione delle operazioni di copertura secondo quanto dispone lo IAS 39.

PROSPETTI COMPARATIVI

In fase di prima applicazione, l'IFRS 9 non richiede obbligatoriamente la riesposizione dei dati di confronto, su base omogenea, relativi ai periodi precedenti. A tal proposito, nell'atto di emanazione del 5° aggiornamento della Circolare Banca d'Italia 262/2005 “Il bilancio bancario: schemi e regole di compilazione”, l'Organo di Vigilanza ha precisato che le banche che non producono dati omogenei di confronto devono includere, nel primo bilancio redatto in base al suddetto aggiornamento, un prospetto di raccordo che evidenzia la metodologia utilizzata e

fornisca una riconciliazione tra i dati dell'ultimo bilancio approvato e il primo bilancio redatto in base alle nuove disposizioni. Forma e contenuto di tale prospetto da redigere sono rimesse all'autonomia degli organi aziendali competenti.

La Banca ha scelto di avvalersi della facoltà, prevista dal paragrafo 7.2.15 dell'IFRS 9, di non rispondere i dati comparativi del bilancio di prima applicazione dell'IFRS 9. Per quanto concerne i dati comparativi, all'interno della sezione "Prospetti di riconciliazione", sono esplicitate le comparazioni relative al 4° aggiornamento della Circolare 262/2005 con il 5° aggiornamento della Circolare 262/2005. Nella medesima sezione, sono illustrate le riconciliazioni dei saldi contabili al 1° gennaio 2018 per effetto dell'applicazione delle nuove regole di misurazione e *impairment* ai sensi dell'IFRS 9.

IMPATTO DELL'INTRODUZIONE DELL'IFRS 9 SUI FONDI PROPRI

Con il Regolamento (UE) 2017/2395 "Disposizioni transitorie volte ad attenuare l'impatto dell'introduzione dell'IFRS 9 sui fondi propri", emanato in data 12 dicembre 2017, il Parlamento Europeo e il Consiglio hanno aggiornato il Regolamento 575/2013 CRR inserendo il nuovo articolo 473 bis «Introduzione dell'IFRS 9», offrendo la possibilità alle banche di attenuare gli impatti sui fondi propri derivanti dall'introduzione del principio contabile IFRS 9, con particolare riguardo ai maggiori accantonamenti per perdite stimate su crediti, includendo pertanto una porzione dei medesimi nel capitale primario di classe 1 (CET1) per il periodo transitorio di cinque anni (da marzo 2018 a dicembre 2022), sterilizzandone l'impatto sul CET1 attraverso l'applicazione di percentuali decrescenti nel tempo.

La Banca ha scelto di applicare all'impatto risultante dal confronto tra le rettifiche di valore IAS 39 esistenti al 31 dicembre 2017 e quelle IFRS 9 risultanti all'1 gennaio 2018, il cosiddetto "approccio dinamico" ed "approccio statico", che prevedono l'applicazione di fattori decrescenti alle rettifiche di valore complessive riferite alle esposizioni appartenenti agli stage 1, 2 (approccio dinamico) ed anche allo stadio 3 (approccio statico).

Le disposizioni transitorie limitano progressivamente, nei primi cinque anni dall'introduzione dell'IFRS 9, l'intero effetto di CET1 applicando i seguenti fattori:

- 0,95 durante il periodo dal 1 gennaio 2018 al 31 dicembre 2018;
- 0,85 durante il periodo dal 1 gennaio 2019 al 31 dicembre 2019;
- 0,7 durante il periodo dal 1 gennaio 2020 al 31 dicembre 2020;
- 0,5 durante il periodo dal 1 gennaio 2021 al 31 dicembre 2021;
- 0,25 durante il periodo dal 1 gennaio 2022 al 31 dicembre 2022.

Come riportato all'interno delle linee guida emanate dall'EBA nel gennaio 2018, gli enti che optano per il trattamento transitorio forniscono al mercato, tra le altre, le informazioni "*fully loaded basis*", per cui si rinvia all'informativa data a seguire.

5 IL PROGETTO DI IMPLEMENTAZIONE DELL'IFRS 9

Il Gruppo Bancario Iccrea ha iniziato le attività volte all'adozione del nuovo principio IFRS 9 a fine 2016, estese poi a tutte le BCC aderenti al futuro Gruppo bancario Cooperativo, dando seguito ad un *assessment* preliminare già svolto nel 2014 e finalizzato ad ottenere una prima stima dei potenziali impatti derivanti dall'introduzione del principio.

Data la rilevanza del progetto e l'impatto derivante dalle novità introdotte dal nuovo principio, le attività sono state strutturate prevedendo, a livello di *governance*, uno *Steering Committee* formato da componenti dell'Alta Direzione. Il progetto è stato strutturato secondo tre macro-cantieri identificati nelle tre direttrici nelle quali si articola il principio, ovvero classificazione e misurazione, *impairment* e *hedge accounting*. Per ciascuno dei cantieri progettuali evidenziati è stato nominato un responsabile operativo del Gruppo.

Poiché il principio risulta di notevole impatto e pervasivo su molti aspetti dell'operatività aziendale, è stata coinvolta attivamente nel progetto una cospicua parte delle funzioni del Gruppo: in particolare, nell'ambito del Gruppo le aree maggiormente coinvolte dall'implementazione del nuovo principio sono state l'Amministrazione, il *Risk Management*, il Credito, la Finanza, l'Organizzazione e Progetti, la funzione IT, ALM e Consulenza e la Pianificazione e Controllo di gestione. Unitamente, alle funzioni operative anche le funzioni di controllo interno, quali l'Internal Audit e il Collegio Sindacale, sono stati resi partecipi del progetto.

Il progetto IFRS 9 è stato impostato su un periodo temporale esteso ed è stato articolato in macro-fasi, di massima successive l'una all'altra, quali:

- una prima parte di *assessment* e definizione delle scelte preliminari;
- una seconda fase di *design and construct* con analisi delle soluzioni di implementazione dei cantieri, determinando le scelte preferite, unitamente al disegno dei modelli operativi *to be*; e
- una terza fase di sviluppo, implementazione e *testing* delle procedure e degli applicativi adottati, a cui si uniscono le attività volte a garantire l'adeguamento e consolidamento della normativa interna all'interno del Gruppo.

Con riferimento al cantiere "Classificazione e Misurazione", nella fase di *assessment* sono state condotte analisi di dettaglio sui portafogli crediti e titoli del Gruppo e analizzati i *functional requirements* in materia di SPPI test, al fine di illustrare le assunzioni sottostanti e fornire gli elementi di supporto a compiere le relative decisioni in materia e sono stati definiti i principali impatti organizzativi.

Nella fase di *design and construct*, a valle di quanto definito dalla fase precedente, si è proceduto a definire il *business model* per ogni società del Gruppo, è stata definita l'analisi degli scenari operativi per identificare i principali impatti organizzativi, di processo e tecnologici necessari ad avviare la fase di implementazione del cantiere. Le risultanze progettuali sono state declinate in appositi documenti di *policy* e processi volti a normare la transizione verso il nuovo principio.

Durante la fase implementativa, si è proceduto a realizzare e a mettere a terra tutti i necessari interventi richiesti, unitamente ad affinare e recepire, nella normativa interna di Gruppo, le *policy* e gli adeguamenti dei processi interni, così da poter apportare le necessarie modifiche in ottemperanza al principio.

Con riferimento al cantiere "Impairment", nella fase di *assessment* è stata condotta l'analisi dei sistemi utilizzati per la misurazione dei parametri di rischio per il calcolo delle *provision* e la mappatura dei *requirement* normativi.

Nella fase di *design and construct* le attività si sono focalizzate sul *design* metodologico ed organizzativo per la transizione. In particolare, da un punto metodologico, sono state definite le soluzioni di calcolo dell'*Impairment* sulla base delle specificità di ogni Società del Gruppo, con particolare riferimento a *stage allocation* e stima dei parametri di rischio, mentre, dal punto di vista tecnologico, sono state individuate soluzioni applicative che consentono il recepimento degli input metodologici e funzionali sviluppati nell'ambito del progetto e di calcolare i necessari accantonamenti in conformità al principio contabile e secondo la declinazione operativa dello stesso definita dal Gruppo. Le risultanze progettuali sono state declinate in appositi documenti di *policy* e processi volti a normare la transizione verso il nuovo principio.

Durante la fase implementativa, si è proceduto a realizzare e a mettere a terra tutti i necessari interventi richiesti, unitamente ad affinare e recepire, nella normativa interna di Gruppo, le *policy* e gli adeguamenti dei processi interni, così da poter apportare le necessarie modifiche in ottemperanza al principio.

Con riferimento al cantiere "Hedge Accounting", il Gruppo ha effettuato una *impact analysis* dei requisiti previsti dall'IFRS 9 analizzando sia le relazioni di copertura del Gruppo in essere che il servizio di "Test di Efficacia" erogato alle BCC aderenti, effettuando un'analisi dei pro e contro all'adozione del modello generale di *hedge accounting* IFRS 9. Alla luce dei risultati delle analisi effettuate nel corso del progetto, il Gruppo Bancario Iccrea ha convenuto di rinviare l'adozione del nuovo modello di *hedge accounting* IFRS 9 ad un momento successivo al 1° gennaio 2018; stante quanto precede non ci sono impatti relativi a tale componente.

Con riferimento ai sistemi informativi sono state poste in essere attività volte ad individuare le principali aree di impatto, grazie all'effettuazione di apposite *gap analysis*, individuando tutte le necessarie modifiche da apportare ed identificando gli applicativi e le procedure da adeguare. In particolare, con riguardo all'implementazione dei sistemi IT, si è proceduto ad integrare le nuove applicazioni software utili alla gestione dei nuovi processi di classificazione e misurazione collegati al *Business Model* e all'SPPI test, unitamente agli strumenti e applicativi necessari al calcolo della perdita attesa e all'inserimento dei fattori *forward looking* in ambito di *impairment*. Con particolare riferimento all'SPPI test, sono state individuate le procedure con le quali effettuare il test, nonché le piattaforme sulle quali applicare la metodologia SPPI adottata dal Gruppo, sia per quel che riguarda i titoli di debito che per le esposizioni creditizie in senso proprio. Con particolare riferimento alla stima ECL sono state completate le attività implementative associate alla stima della perdita attesa tramite l'adozione di soluzioni ed applicativi gestiti da primari operatori di sistema.

OVERVIEW DEGLI IMPATTI

PANORAMICA

- (i) **Patrimonio netto:** L'adozione dell'IFRS 9 diminuisce il patrimonio netto al 1° gennaio 2018 di 20,7 milioni di Euro, al netto dell'effetto fiscale. Comprende:
- una diminuzione di 1,4 milioni di Euro derivante dall'applicazione dei nuovi requisiti di **classificazione e misurazione** per le attività finanziarie;
 - una diminuzione di 19,8 milioni di euro derivante dall'applicazione della nuova metodologia di **impairment ECL**;
 - un aumento di 0,5 milioni di Euro derivante dalla rilevazione dei connessi effetti fiscali.
- (ii) **CET1** - L'impatto della **classificazione e della misurazione** del *fair value* e della nuova metodologia di **impairment** secondo quanto previsto dall'IFRS 9, ha portato:
- ad una diminuzione del CET 1 *ratio* - IFRS 9 fully loaded (senza misure transitorie) di 333 punti base, attestandosi al 1° gennaio 2018 all'11,57% al netto dell'effetto fiscale;
 - ad una diminuzione del CET 1 *ratio* - IFRS 9 Phased-in 95% (considerando le misure transitorie) di 37 punti base, attestandosi al 1° gennaio 2018 al 14,53% al netto dell'effetto fiscale.
- (iii) **TCR** - L'impatto della **classificazione e della misurazione** del *fair value* e della nuova metodologia di **impairment** secondo quanto previsto dall'IFRS 9, ha portato:
- a una diminuzione del TCR *ratio* - IFRS 9 fully loaded (senza misure transitorie) di 333 punti base, attestandosi al 1° gennaio 2018 all'11,57% al netto dell'effetto fiscale;
 - ad una diminuzione del CET 1 *ratio* - IFRS 9 Phased-in 95% (considerando le misure transitorie) di 37 punti base, attestandosi al 1° gennaio 2018 al 14,53% al netto dell'effetto fiscale.

IMPATTI SUI RATIO PATRIMONIALI: COMMON EQUITY TIER 1 RATIO E LEVERAGE RATIO

Come richiesto dall'*European Banking Authority* (EBA), alla data di prima applicazione occorre fornire informativa degli impatti derivanti dall'introduzione dell'IFRS 9 sul Patrimonio Contabile e Regolamentare.

Nella tabella seguente vengono forniti gli importi del Patrimonio netto contabile al 31.12.2017, fino alla ricostruzione del *Common Equity Tier 1 ratio*. Sono, inoltre, rappresentati gli importi, per ciascuna voce, degli impatti in sede di prima applicazione del principio, sia *fully loaded* che *phased-in*, derivanti dall'applicazione di quanto previsto dall'articolo 473 bis della *Capital Requirements Regulation "CRR"*.

Tabella 1.1

FONDI PROPRI (€/000)	31/12/2017	IFRS 9 Fully loaded		IFRS 9 Phased-in 95%	
		Impatto FTA all'01/01/2018	Situazione all'01/01/2018	Impatto FTA all'01/01/2018	Situazione all'01/01/2018
Patrimonio netto contabile	99.759	(20.729)	79.030		
CET 1	93.454	(22.854)	70.600	(2.466)	90.988
Totale fondi propri	93.454	(22.854)	70.600	(2.466)	90.988
Capital ratios (%)					
Capitale primario di classe 1/Attività di rischio ponderate (CET 1 capital ratio)	14,90%	-3,33%	11,57%	-0,37%	14,53%
Totale fondi propri/ Attività di rischio ponderate (Total capital ratio)	14,90%	-3,33%	11,57%	-0,37%	14,53%

Nella tabella sono descritti gli effetti contabili derivanti dall'introduzione dell'IFRS 9 sul capitale regolamentare e sui *ratios* prudenziali. In particolare:

- l'incremento dell'*impairment* riduce il CET 1 attraverso la riduzione del patrimonio netto contabile;
- allo stesso tempo, gli effetti negativi sull'ammontare totale dei fondi propri risultano essere pari a 22,9 milioni nell'approccio "*fully loaded*" e pari a 2,5 milioni nell'approccio *phased-in*.

Di conseguenza, l'impatto derivante dalla prima applicazione dell'IFRS 9 sul CET 1 ratio e sul Total Capital Ratio della Banca, è pari a:

- 333 b.p. nell'approccio "*fully loaded*";
- 37 b.p. nell'approccio "*phased-in*".

Nella tabella seguente sono riportati gli importi relativi al *leverage ratio* al 31.12.2017, con specifica dell'impatto sia *fully loaded* che *phased-in* all'01.01.2018, in seguito all'entrata in vigore del Principio.

Tabella 1.2

Leverage ratio (€/000)	31/12/2017	IFRS 9 Fully loaded 01/01/2018	IFRS 9 Phased-in 95% 01/01/2018
Leverage ratio - Esposizione Totale	1.296.888	1.276.159	1.295.851
Leverage ratio (%)	7,21%	5,53%	7,02%

IMPATTO SULLE RISERVE DI UTILI

Il paragrafo 7.2.15. dell'IFRS 9 sancisce l'obbligo di rilevare le differenze tra il valore contabile precedente e il valore contabile all'inizio dell'esercizio che include la data di applicazione iniziale del principio, nel saldo di apertura degli utili portati a nuovo (o altra componente del patrimonio netto, come appropriato) dell'esercizio che include la data di applicazione iniziale.

La seguente tabella fornisce il saldo di apertura al primo gennaio 2018 delle Riserve di utili, mostrando altresì l'impatto derivante dall'introduzione dell'IFRS 9 evidenziando separatamente:

- l'importo alla data di chiusura del bilancio sotto IAS 39;
- l'impatto delle riclassifiche intervenute in sede di FTA (diversi criteri di valutazione);
- l'impatto della perdita attesa stimata sotto IFRS 9 in sede di FTA;
- l'impatto fiscale.

Tabella 1.3

Riserve di utili (€/000)	Impatti al 1 gennaio 2018
Chiusura di bilancio sotto IAS 39	84.475
Riclassifiche sotto IFRS 9	(784)
Rettifiche FTA IFRS 9	(19.811)
Impatti fiscali	259
Apertura di riserve di utili sotto IFRS 9	64.139

Con riferimento alle riserve di utili (riserva FTA), sono state rilevate riclassifiche pari a 784 €/000 mentre per effetto dell'applicazione dell'*impairment* sono state effettuate rilevazioni di ECL pari a 19.811 €/000 con un conseguente impatto negativo sulle Riserve di Utili pari a 20.336 €/000, al netto dell'effetto fiscale.

Di seguito il dettaglio delle riclassifiche effettuate:

- riclassifica di titoli di debito classificati tra gli strumenti finanziari al costo ammortizzato ai sensi dello IAS 39 tra le attività obbligatoriamente valutate al *fair value* con impatto a conto economico conseguentemente al fallimento dell'SPPI Test ai sensi dell'IFRS 9, con allocazione a riserva di utili della differenza positiva di fair value pari a 3 €/000;
- riclassifica delle quote di fondi di investimento, allocate tra gli strumenti finanziari disponibili per la vendita ai sensi dello IAS 39, tra le attività obbligatoriamente valutate al *fair value* con impatto a conto economico ai sensi dell'IFRS 9, con riallocazione della ex riserva AFS positiva per 8 €/000 a riserva di utili;
- riclassifica di prestiti e anticipazioni classificati tra i crediti verso clientela valutati al costo ammortizzato ai sensi dello IAS 39 tra le attività obbligatoriamente valutate al *fair value* con impatto a conto economico conseguentemente al fallimento dell'SPPI Test ai sensi dell'IFRS 9, con impatto negativo sulla riserva di utili della riduzione del fair value per 822 €/000;
- impatto positivo sulla riserva di utili (riserva FTA) per 12 €/1000 derivante dallo storno della componente riferita al differenziale IAS 39 sui crediti verso clientela valutati al costo ammortizzato ai sensi dello IAS 39 riclassificati tra le attività obbligatoriamente valutate al *fair value* con impatto a conto economico conseguentemente al fallimento dell'SPPI Test ai sensi dell'IFRS 9.

Di seguito il dettaglio delle rilevazioni ECL:

- su titoli di debito al costo ammortizzato pari a 42 €/000;
- su titoli di debito al *fair value* con impatto a conto economico complessivo pari a 27 €/000;
- su prestiti e anticipazioni pari a 19.536 €/000;
- su garanzie e impegni pari 206 €/000.

VARIAZIONE IMPAIRMENT LOSS DA IAS 39/IAS 37 A IFRS 9

Al fine di evidenziare gli impatti sul fondo svalutazione ex IAS 39 ed ex IAS 37 della nuova metodologia di *impairment*, la tabella a seguire, e il grafico a questa collegato, mostrano la movimentazione del fondo

svalutazione (fondo a copertura perdite) riconciliando il saldo ex IAS 39 (pari a 122.420 €/000) con il saldo IFRS 9 (pari a 142.216 €/000), con la specifica delle variazioni del fondo perdite per stadi di rischio di credito.

Considerando che il comparto *performing* al 31 dicembre 2017 è stato interamente migrato all'interno dei nuovi stadi di rischio 1 e 2, nella voce "Rettifiche FTA IFRS 9 (Stage 1 e 2)" viene riportato l'importo derivante dalla differenza tra il Fondo Svalutazione collettiva delle attività finanziarie *performing* al 31 dicembre 2017 e l'ECL su stage 1 e 2 all'1 gennaio 2018.

Tabella 1.4

(€/000)	Totale
31/12/2017 - IAS 39/IAS 37 Fondo svalutazione	122.420
Riduzione del Fondo svalutazione IAS 39/IAS 37	(15)
Rettifiche FTA IFRS 9 (Stage 1 e 2)	6.141
Rettifiche FTA IFRS 9 (Stage 3)	13.670
01/01/2018 - Rettifiche di valore complessivo	142.216

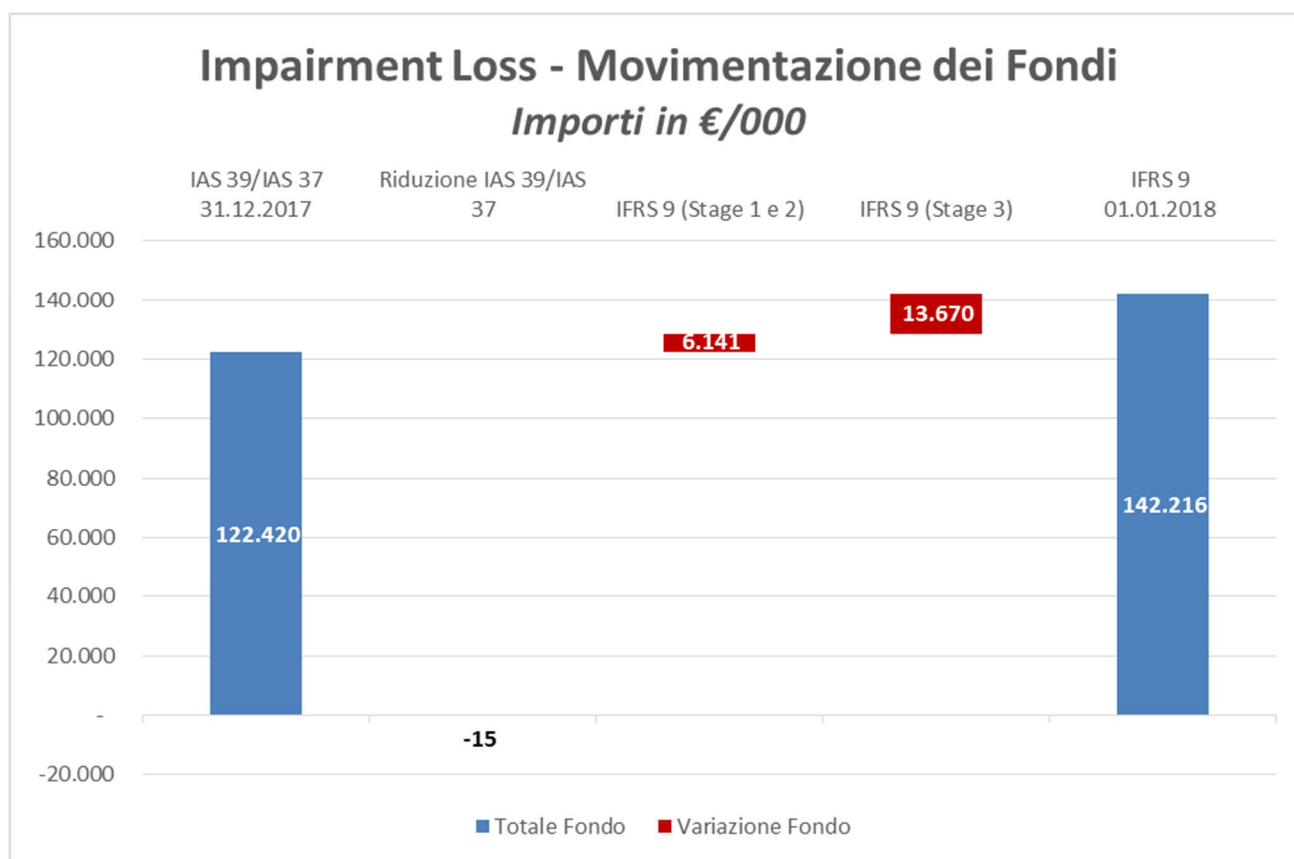

ELEMENTI CHIAVE PER LA DETERMINAZIONE DELL'IMPAIRMENT

6 STIME CHE AVRANNO UN IMPATTO FINANZIARIO

Con riferimento all'*impairment*, l'IFRS 9 introduce, per gli strumenti valutati al costo ammortizzato e al fair value con contropartita il patrimonio netto (diversi dagli strumenti di capitale), un modello basato sul concetto di "*expected loss*" (perdita attesa), in sostituzione dell'approccio "*incurred loss*" previsto dallo IAS 39.

Il principio introduce complessità aggiuntive ed elementi innovativi nella determinazione dei fondi di svalutazione per il credito. Ci sono aree chiave che influenzano materialmente la quantificazione delle svalutazioni su crediti e titoli oggetto di *impairment* ai sensi IFRS 9, quali:

- **Approccio a 3 Stage** basato sui cambiamenti nella qualità del credito, definito su modello di perdita attesa a 12 mesi o a vita intera nel caso si sia manifestato un significativo incremento del rischio. In particolare, il principio contabile prevede tre differenti categorie che riflettono il modello di deterioramento della qualità creditizia dall'*initial recognition* (modello relativo):
 - **Stage 1:** attività finanziarie originate e/o acquisite che non presentino obiettive evidenze di perdita alla data di prima iscrizione ovvero che non abbiano subito un deterioramento significativo della loro qualità creditizia dalla data di prima iscrizione o che presentino un rischio di credito basso;
 - **Stage 2:** attività finanziarie la cui qualità creditizia sia peggiorata significativamente dalla data di prima iscrizione;
 - **Stage 3:** attività finanziarie che presentino obiettive evidenze di perdita alla data di bilancio. La popolazione di tali crediti risulta essere coerente con quella dei crediti considerati "impaired" in base allo IAS 39.
- **Applicazione di formulazioni "Point in Time"** dei parametri per la misurazione del rischio di credito ai fini del calcolo delle svalutazioni, precedentemente misurate mediante il ricorso a misure *Through the Cycle*;
- **Calcolo della Perdita Attesa (ECL) lungo tutta la vita residua delle esposizioni non classificate in Stage 1**, con il ricorso quindi a parametri c.d. *lifetime*;
- **Inclusione di condizionamenti *Forward Looking*** nel calcolo della ECL, considerando la media della perdita derivante da ogni scenario e relativa ponderazione per la probabilità di accadimento di ognuno degli scenari.

7 I NUOVI MODELLI DI IMPAIRMENT

STAGING E MOVIMENTAZIONE DELLE ATTIVITÀ FINANZIARIE TRA STAGE

Sulla base di quanto previsto dalla normativa, il Gruppo classifica ciascuna esposizione/tranche in uno dei seguenti tre stage (o "*bucket*"):

- Stage 1, che comprende tutte le esposizioni/tranche di nuova erogazione e tutti i rapporti relativi a controparti classificate in bonis che, alla data di valutazione, non abbiano subito un significativo incremento del rischio di credito dal momento dell'erogazione o acquisto;
- Stage 2, che comprende tutte le esposizioni/ tranche in bonis che, alla data di valutazione, abbiano registrato un significativo incremento del rischio di credito rispetto alla data di erogazione;
- Stage 3, che comprende tutte le esposizioni/tranche che alla data di valutazione risultano classificati come non *performing* sulla base della definizione normativa adottata dal Gruppo¹⁸.

¹⁸ Il Gruppo utilizza la definizione di default regolamentare. Cfr. Circolare n. 272 di Banca d'Italia del 30 luglio 2008. La medesima definizione di default era utilizzata sotto IAS 39

Il processo di *stage allocation*, ovvero l'allocazione degli strumenti finanziari nei vari stage, riveste una particolare importanza in quanto indirizza le logiche di determinazione dell'accantonamento per il rischio di credito delle singole esposizioni.

Nell'ambito del framework di *stage allocation* il Gruppo definisce le modalità di passaggio delle singole esposizioni da uno stage all'altro e nello specifico prevede che:

- un'esposizione/tranche può in qualsiasi momento passare da stage 1 a stage 2 o viceversa, sulla base del superamento o meno di almeno uno dei criteri di staging definiti per la definizione dell'ISRC;
- un'esposizione/tranche, indipendentemente dallo stage di appartenenza, può essere classificata in stage 3 nel caso in cui diventi un credito/titolo non *performing*.

La metodologia di *staging* definita per il portafoglio crediti *performing*, comune a tutte le BCC servite da BCC Sistemi Informatici come struttura tecnica delegata è stata definita sulla base dei driver di seguito esposti:

A. allocazione convenzionale in stage 1 di determinate esposizioni quali:

- le esposizioni verso le entità appartenenti al Sistema Cooperativo;
- le esposizioni verso le Società del Gruppo Bancario Cooperativo Iccrea (Società del Perimetro Diretto);
- le esposizioni verso la Banca Centrale;
- le esposizioni verso i dipendenti;
- le esposizioni verso i fondi di garanzia;
- le esposizioni originate nei tre mesi antecedenti alla data di valutazione (c.d. "*grace period*").

Per le citate tipologie di esposizioni, l'allocazione convenzionale in stage 1 ha comportato il calcolo della ECL mediante il ricorso a parametri nella formulazione con un orizzonte temporale pari a 12 mesi, coerentemente con quanto effettuato per le altre esposizioni allocate in tale stage.

B. utilizzo, per le controparti Corporate e Retail, di criteri quantitativi basati sull'analisi e sul confronto tra la PD all'*origination* e la PD alla data di valutazione. Si specifica a riguardo quanto segue:

- in assenza di un rating all'*origination*, la correlata PD è assimilata a quella della data di valutazione della fine dell'anno di origine, qualora la data di *origination* ricada nell'arco degli anni: 2014, 2015, 2016 e 2017 (ad es.: nel caso di un'esposizione erogata il 25 marzo del 2015, la PD all'*origination* sarà quella rilevata al 31 dicembre del corrispondente anno);
- in caso di data di *origination* antecedente al 01 gennaio 2014, le PD all'*origination* sono state ricavate in maniera indiretta in considerazione della mancanza delle informazioni necessarie a produrre il rating su tale periodo temporale. In particolare, partendo da dati di sistema (serie storica dei tassi di decadimento o tassi di default rettificati di Banca d'Italia), si è determinato il rapporto tra la PD non condizionata della controparte alla data di valutazione e il tasso di decadimento di mercato alla medesima data (specifico per tipologia di controparte e raggruppamento di SAE, specifico per BCC, o ATECO per le controparti corporate). Questo coefficiente è stato a sua volta applicato al tasso di decadimento di mercato alla data di erogazione per ricavarne la PD all'*origination*.
- la ricostruzione della PD *origination* è stata effettuata a partire da basi dati differenti a seconda della data di erogazione delle esposizioni considerate:
 - per le esposizioni erogate dal 01 giugno 2006 al 31 dicembre 2013, si sono considerati i tassi di default rettificati di Banca d'Italia aggregati per SAE e BCC, forniti dalla stessa Autorità di Vigilanza;
 - per le esposizioni erogate prima del 1° giugno 2006, si sono considerati i tassi di decadimento di Banca d'Italia suddivisi per Area Geografica di riferimento, tipologia controparte Retail o Corporate quest'ultima suddivisa a sua volta per codice ATECO. L'estrapolazione di tali informazioni è avvenuta a partire dalle basi dati statistiche Banca d'Italia;

- alle esposizioni erogate prima del 31 marzo 1996 si è applicato un *floor* di vintage pari a tale data e trattate come le esposizioni erogate prima del 1° giugno 2006;
 - alle esposizioni erogate/acquisite post 1° gennaio 2018, la PD all'*origination* è quella effettivamente attribuita alla controparte al momento dell'erogazione.
- C. utilizzo, per le controparti *Institution*, di criteri quantitativi basati sulla migrazione tra classi di rating del modello esterno RiskCalc Moody's così come rilevato tra data di *origination* e data di valutazione;
- D. in caso di assenza della PD/rating all'*origination* e di presenza della PD/rating alla data di valutazione, a seconda della tipologia di controparte, è previsto l'utilizzo dell'espedito pratico della "*low credit risk exemption*";
- E. allocazione automatica in stage 2 delle esposizioni che alla data di valutazione presentano la PD condizionata superiore ad una determinata soglia;
- F. utilizzo di criteri qualitativi finalizzati ad individuare all'interno del portafoglio *performing* le esposizioni maggiormente rischiose: tali criteri sono definiti a prescindere dall'utilizzo dei criteri quantitativi;
- G. utilizzo della PD a 12 mesi all'*origination* e alla data di valutazione come proxy della PD *lifetime*, supportato da analisi finalizzate a dimostrare che tale scelta rappresenta una ragionevole approssimazione;
- H. utilizzo di un periodo di permanenza minimo di 3 mesi in stage 2 (c.d. "*probation period*") con l'obiettivo di ridurre la volatilità delle allocazioni delle esposizioni nei diversi stage di appartenenza, pertanto:
- un'esposizione può essere trasferita in stage 1, qualora alla data di valutazione sussistano le condizioni per l'allocazione in stage 1 e siano trascorsi almeno 3 mesi continuativi dal venir meno dei criteri che ne hanno determinato l'allocazione in stage 2;
 - il rientro in bonis di un'esposizione precedentemente allocata in stage 3 prevede l'allocazione in stage 2 per almeno i 3 mesi successivi al rientro in bonis.

Restano escluse dall'applicazione di tale criterio le esposizioni *forborne performing* per le quali risulta già attivo il *probation period* regolamentare di 24 mesi.

In relazione al **punto A**, alle esposizioni verso controparti Corporate e Retail il criterio del peggioramento della PD a 12 mesi, non condizionata, alla data di valutazione rispetto alla PD a 12 mesi alla data di *origination*, prevede di allocare in *stage 2* le esposizioni per cui si verificano le seguenti condizioni:

- $PD\ Reporting\ Date > 200\%\ PD\ Origination\ Date$
se $PD\ Reporting\ Date < PD\ media\ portafoglio\ appartenenza$
- $PD\ Reporting\ Date > 150\%\ PD\ Origination\ Date$
se $PD\ Reporting\ Date \geq PD\ media\ portafoglio\ appartenenza$

La PD media di portafoglio della Banca viene determinata, distintamente per esposizioni Corporate e Retail, mediante la media aritmetica delle PD non condizionate attribuite a ciascuna controparte (escludendo dal campione le controparti *unrated* e non *performing*).

Con riferimento al **punto C**, alle esposizioni verso controparti *Institution* è stato definito un criterio di staging quantitativo che utilizza il rating esterno "RiskCalc" di Moody's Analytics. Tale criterio facendo leva sui rating assegnati dal modello esterno RiskCalc di *Moody's Analytics* alloca in *stage 2* le esposizioni che alla data di valutazione registrano un delta negativo (peggioramento) in termini di *notch* rispetto al rating all'*origination*. Al fine di considerare un peggioramento in termini di *notch* come indicatore del significativo incremento del rischio di credito, occorre che si verifichi un incremento di *notch* tale per cui il rating alla data di valutazione di un'esposizione originata in classe AAA, risulti inferiore al rating associato alla soglia dell'*investment grade* (BBB-). Secondo tale logica dunque è necessario un incremento di almeno 10 *notch* affinché un rapporto venga allocato in *stage 2*, come rappresentato dalla matrice di seguito riportata:

		Rating reporting date																
		AAA	AA+	AA	AA-	A+	A	A-	BBB+	BBB	BBB-	BB+	BB	BB-	B+	B	B-	CCC
Rating origination	AAA	Stage 1	Stage 1	Stage 1	Stage 1	Stage 1	Stage 1	Stage 1	Stage 1	Stage 1	Stage 1	Stage 2	Stage 2	Stage 2	Stage 2	Stage 2	Stage 2	Stage 2
	AA+	Stage 1	Stage 1	Stage 1	Stage 1	Stage 1	Stage 1	Stage 1	Stage 1	Stage 1	Stage 1	Stage 1	Stage 2	Stage 2	Stage 2	Stage 2	Stage 2	Stage 2
	AA	Stage 1	Stage 1	Stage 1	Stage 1	Stage 1	Stage 1	Stage 1	Stage 1	Stage 1	Stage 1	Stage 1	Stage 1	Stage 2	Stage 2	Stage 2	Stage 2	Stage 2
	AA-	Stage 1	Stage 1	Stage 1	Stage 1	Stage 1	Stage 1	Stage 1	Stage 1	Stage 1	Stage 1	Stage 1	Stage 1	Stage 1	Stage 2	Stage 2	Stage 2	Stage 2
	A+	Stage 1	Stage 1	Stage 1	Stage 1	Stage 1	Stage 1	Stage 1	Stage 1	Stage 1	Stage 1	Stage 1	Stage 1	Stage 1	Stage 1	Stage 2	Stage 2	Stage 2
	A	Stage 1	Stage 1	Stage 1	Stage 1	Stage 1	Stage 1	Stage 1	Stage 1	Stage 1	Stage 1	Stage 1	Stage 1	Stage 1	Stage 1	Stage 1	Stage 2	Stage 2
	A-	Stage 1	Stage 1	Stage 1	Stage 1	Stage 1	Stage 1	Stage 1	Stage 1	Stage 1	Stage 1	Stage 1	Stage 1	Stage 1	Stage 1	Stage 1	Stage 1	Stage 2
	BBB+	Stage 1	Stage 1	Stage 1	Stage 1	Stage 1	Stage 1	Stage 1	Stage 1	Stage 1	Stage 1	Stage 1	Stage 1	Stage 1	Stage 1	Stage 1	Stage 1	Stage 2
	BBB	Stage 1	Stage 1	Stage 1	Stage 1	Stage 1	Stage 1	Stage 1	Stage 1	Stage 1	Stage 1	Stage 1	Stage 1	Stage 1	Stage 1	Stage 1	Stage 1	Stage 2
	BBB-	Stage 1	Stage 1	Stage 1	Stage 1	Stage 1	Stage 1	Stage 1	Stage 1	Stage 1	Stage 1	Stage 1	Stage 1	Stage 1	Stage 1	Stage 1	Stage 1	Stage 2
	BB+	Stage 1	Stage 1	Stage 1	Stage 1	Stage 1	Stage 1	Stage 1	Stage 1	Stage 1	Stage 1	Stage 1	Stage 1	Stage 1	Stage 1	Stage 1	Stage 1	Stage 2
	BB	Stage 1	Stage 1	Stage 1	Stage 1	Stage 1	Stage 1	Stage 1	Stage 1	Stage 1	Stage 1	Stage 1	Stage 1	Stage 1	Stage 1	Stage 1	Stage 1	Stage 2
	BB-	Stage 1	Stage 1	Stage 1	Stage 1	Stage 1	Stage 1	Stage 1	Stage 1	Stage 1	Stage 1	Stage 1	Stage 1	Stage 1	Stage 1	Stage 1	Stage 1	Stage 2
	B+	Stage 1	Stage 1	Stage 1	Stage 1	Stage 1	Stage 1	Stage 1	Stage 1	Stage 1	Stage 1	Stage 1	Stage 1	Stage 1	Stage 1	Stage 1	Stage 1	Stage 2
	B	Stage 1	Stage 1	Stage 1	Stage 1	Stage 1	Stage 1	Stage 1	Stage 1	Stage 1	Stage 1	Stage 1	Stage 1	Stage 1	Stage 1	Stage 1	Stage 1	Stage 2
	B-	Stage 1	Stage 1	Stage 1	Stage 1	Stage 1	Stage 1	Stage 1	Stage 1	Stage 1	Stage 1	Stage 1	Stage 1	Stage 1	Stage 1	Stage 1	Stage 1	Stage 2
CCC	Stage 1	Stage 1	Stage 1	Stage 1	Stage 1	Stage 1	Stage 1	Stage 1	Stage 1	Stage 1	Stage 1	Stage 1	Stage 1	Stage 1	Stage 1	Stage 1	Stage 2	

In relazione al ricorso al punto G dell'elenco, relativo al confronto tra PD all'originazione e alla data di valutazione nelle misure a 12 mesi in luogo delle misure *lifetime* come indicato dal Principio Contabile (si veda IFRS 9 paragrafo B.5.5.13-14), si rileva che tale approccio trova giustificazione nel fatto che l'impianto di condizionamento utilizzato, e appositamente sviluppato ai fini IFRS 9 in merito al condizionamento operato sulle misure di ECL, sia stato costruito sulla base di scenari futuri rispetto alla data di prima applicazione del principio. Ai fini del condizionamento delle misure di rischio alle date di *origination*, si sarebbe dovuto ricorrere alla stima di scenari, passati, la cui effettiva valenza predittiva/prospettica sarebbe stata inevitabilmente inficiata dalla conoscenza di eventi macroeconomici a oggi già verificati.

Si rileva tuttavia che il Gruppo ha comunque predisposto l'implementazione di funzionalità IT strumentali alla storicizzazione di PD *lifetime* e *forward-looking* ad oggi calcolata, tali da consentire in futuro un eventuale ricorso a tali misure per la quantificazione del Significativo Incremento del Rischio di Credito inclusivo delle informazioni prospettiche.

La metodologia di *staging* definita per il portafoglio titoli è applicabile a tutto il portafoglio relativo ai titoli di debito in essere alla data di riferimento. Sono esclusi dal calcolo dell'*impairment*, e quindi non soggetti alla metodologia di *staging*, le azioni, le partecipazioni, le quote di OICR, i titoli classificati come *held-for-trading* e i titoli di debito che non superano *Benchmark Test* e *SPPI Test*. I titoli emessi da Società del Gruppo e BCC, invece, sono convenzionalmente allocati in stage 1.

La metodologia definita dal Gruppo, prevede di utilizzare il principio della *Low Credit Risk Exemption* che, a prescindere dalla presenza o meno del rating alla data di valutazione, alloca in stage 1 le esposizioni che presentano un rating migliore o uguale a quello associato all'*investment grade* alla data di valutazione (BBB-). Il criterio della soglia PD *conditional* classifica in *stage 2* le esposizioni che alla data di valutazione registrano una PD condizionata maggiore di una determinata soglia. Tale soglia è esplicitamente identificata dal manuale AQR come specifico trigger per l'incremento del rischio di credito.

Le Società del Gruppo con portafoglio titoli utilizzano i rating esterni delle ECAI, valorizzati a livello di *tranche*. Ai fini dell'attribuzione di un rating alla data di valutazione alle esposizioni in titoli, sono considerate le sole agenzie (ECAI) con le quali è contrattualmente stipulato, e vigente, un accordo di utilizzo informazioni.

PRINCIPALI DRIVER DI ECL E SCENARI UTILIZZATI NELLA MODELLIZZAZIONE SECONDO L'IFRS 9

Probabilità di default (PD)

In relazione al portafoglio crediti, al fine di dotarsi di modelli di calcolo della probabilità di default *compliant* con il Principio Contabile IFRS 9, per le controparti Corporate e Retail viene impiegato il modello gestionale "AlvinRating", in base al quale viene misurato l'incremento significativo del rischio di credito. Tale modello, nativo per le entità legali del Gruppo Bancario Iccrea, nell'ambito di uno specifico progetto di estensione, è stato profilato su tutte le BCC aderenti a BCC SI. A tal fine, il modello è stato oggetto di interventi di adeguamento funzionali ad estenderne l'ambito di applicabilità alle esposizioni verso le famiglie consumatrici delle stesse. A partire dagli score del modello gestionale "AlvinRating" sono state ottenute le PD a 12 mesi e *lifetime*, condizionate per tener conto di scenari macroeconomici prospettici *forward looking*.

In ottemperanza a quanto definito dal Principio il calcolo della PD sui portafogli creditizi Corporate e Retail prevede i seguenti passaggi:

- costruzione delle *Master Scale* a partire dagli *score* attribuiti dal modello gestionale “AlvinRating” alle esposizioni;
- ottenimento della matrice di transizione e delle *PD Through the Cycle*;
- passaggio alle *PD Point in Time (PiT)* mediante l'utilizzo di un *anchor point*;
- condizionamento *forward looking* delle *PD*;
- ottenimento delle *PD lifetime*.

Per quanto concerne, invece, le esposizioni verso controparti Institution, la stima della *PD IFRS 9 compliant* è stata effettuata considerando i rating e le relative probabilità di default fornite dal modello di rating esterno RiskCalc di *Moody's* (Approccio per Rating Esterni). In particolare gli *output* del modello fruibili in ottica IFRS 9 fanno riferimento a:

- le *PD* cumulate da 1 a 5 anni;
- i *cut-off* individuati per ogni classe di rating.

Gli *step* metodologici necessari alla stima delle *PD IFRS 9 compliant* a partire dagli *output* estrapolati dal modello esterno sono:

1. definizione delle *PD* cumulate medie per ogni classe di rating;
2. estrapolazione delle *PD PiT* a partire dalle *PD* cumulate medie;
3. costruzione delle *PD lifetime forward looking* cumulate applicando i moltiplicatori definiti tramite il cd “Modello Satellite”.

Con riferimento al portafoglio titoli, le misure di *PD* a 12 mesi e multiperiodali sono desunte dalle matrici di migrazione pubblicate da Standard & Poor's differenziate tra Titoli obbligazionari Sovereign e Titoli obbligazionari Corporate, ovvero:

- «*Sovereign Local-Currency Average One-Year Transition Rates With Rating Modifier (1975-2017)*” per le esposizioni verso controparti Sovereign per le esposizioni verso amministrazioni pubbliche e titoli governativi;
- “*Global corporate average cumulative default rates by rating modifier 1981-2017*” per i titoli obbligazionari.

Tali matrici riportano le misure di tassi di default osservati, distinte per classe di rating e periodo di riferimento, impiegate per l'ottenimento delle *PD* cumulate. Ove non disponibili valorizzazioni di *PD Sovereign* diverse da 0, si associa una misura convenzionale della *PD* pari a 0,03 %, in coerenza con quanto previsto dalle disposizioni in materia di modelli interni.

Loss Given Default (LGD)

Con riferimento ai portafogli creditizi, l'approccio definito per il calcolo della *LGD* poggia sulla combinazione di modelli c.d. *Workout*, basati cioè sull'osservazione dei processi di recupero del credito in relazione alle posizioni deteriorate.

La *LGD Workout* è stata stimata, per area geografica di riferimento, come media ponderata di una misura di *LGD Complete Workout* e *LGD Incomplete Workout*. La stima delle *LGD Workout* si basa sulle informazioni prodotte dalle Banche ai sensi della Circolare 284 della Banca d'Italia. Essa prevede la costruzione di un archivio che raccoglie dati sui movimenti delle posizioni deteriorate chiuse sulla cui base determinare poi i tassi di perdita storicamente registrati, calcolati attraverso l'attualizzazione dei flussi di cassa legati al processo di recupero. Per motivi legati alla solidità della stima, tali flussi sono stati aggregati a livello di macro area territoriale di riferimento.

Mentre per la LGD *Complete Workout* si considerano soltanto le posizioni per le quali il processo di recupero risulta chiuso, la stima della LGD *Incomplete Workout* si basa sull'osservazione delle posizioni per le quali il processo di recupero non è ancora chiuso, in particolare:

- posizioni in status "Sofferenza" aperte da almeno 6 anni e al massimo da 10 anni;
- posizioni in status "*Unlikely to pay*" o "*Past due*" aperte da almeno 4 anni e al massimo da 10 anni.

Una volta definito il campione di riferimento, si è proceduto al calcolo della LGD *Workout* per le due diverse componenti, tendo conto dei rispettivi trattamenti necessari al condizionamento *forward looking* delle grandezze ottenute. Nella stima è stata inoltre considerata la probabilità che le posizioni in bonis passino ad uno degli status non *performing*, propriamente condizionata tramite l'utilizzo dei moltiplicatori del "Modello Satellite".

Con l'obiettivo di tenere in considerazione gli effetti rivenienti dalle iniziative di cessione di NPL declinate in specifici piani pluriennali, è stata inclusa nella stima delle LGD IFRS 9 una correzione tale da riflettere l'applicazione di una misura di LGD registrata sulle esposizioni effettivamente oggetto di cessione. Per le sole forme tecniche oggetto del piano di cessione, la LGD di una posizione *performing* è stata calcolata come media ponderata della LGD *Workout*, precedentemente citata, e la c.d. LGD Cessione, stimata in base alle previsioni dei valori di possibile cessione delle posizioni. La ponderazione effettuata tra le due misure di LGD, *Workout* e di Cessione, ha tenuto in considerazione sia la probabilità che l'esposizione rientri nel Piano sia la probabilità che venga effettivamente ceduto.

Con riferimento al portafoglio titoli, le misure di LGD non condizionate sono le medesime sia per le esposizioni in stage 1 che in stage 2. In particolare, si utilizza una misura di LGD non condizionata del 45%, successivamente sottoposta a condizionamenti *forward looking*, coerentemente con gli scenari e le probabilità di accadimento utilizzate per il condizionamento della PD.

Exposure at Default (EAD)

L'approccio di modellizzazione per la EAD riflette i cambiamenti attesi nell'esposizione lungo tutta la vita del credito in base ai termini contrattuali definiti (considerando elementi come i rimborsi obbligatori/piano di ammortamento, i rimborsi anticipati, i pagamenti mensili e le azioni di mitigazione del rischio di credito adottate prima del default).

In particolare:

- per le esposizioni creditizie con piano di ammortamento finanziario e le attività finanziarie *amortizing*:
 - la EAD in stage 1 è determinata come segue:
 - debito residuo alla data di valutazione (per i crediti)
 - valore dell'esposizione alla data di valutazione per i titoli;
 - la EAD di stage 2 è determinata come media delle esposizioni a scadere rilevate nei piani di ammortamento, ponderate con le rispettive probabilità di default marginali e attualizzate al tasso d'interesse effettivo. Viene poi ottenuto un coefficiente di trasformazione calcolato su diversi cluster di attività ed applicato a tutte le esposizioni, in modo da attribuire una EAD *lifetime* anche alle esposizioni per le quali non sono disponibili le informazioni relative al piano di ammortamento;
- per le esposizioni creditizie "Cassa-*Revolving*" e per i crediti di firma, sia la EAD in stage 1 che in stage 2 è calcolata come il debito residuo alla data di valutazione;
- per le esposizioni creditizie relative ai "Margini non utilizzati su fidi deliberati" sia la EAD in stage 1 che in stage 2 è rappresentata dal margine non ancora utilizzato (dato dalla differenza tra l'accordato utilizzato alla data di valutazione) cui viene applicato la misura regolamentare del fattore di conversione creditizia (CCF).
- per le esposizioni non *amortizing*, la EAD sia in stage 1 che in stage 2 è calcolata come il valore dell'esposizione alla data di valutazione.

Ai fini della quantificazione della EAD associata ad ogni emissione di titolo, viene utilizzato ove disponibile il valore lordo dell'esposizione (valore *Tel quel*) alla data di valutazione. Qualora non disponibile, viene utilizzata come *proxy* dell'EAD la valorizzazione di bilancio associata all'emissione alla medesima data di riferimento.

Per le esposizioni in titoli con piano di ammortamento, la EAD di stage 1 viene calcolata come il debito residuo alla data di valutazione, mentre la EAD di stage 2 viene calcolata osservando i debiti residui desunti alle scadenze (annuali) osservate sulla vita residua dell'esposizione, opportunamente aggiornati e ponderati per tener conto delle maggiori probabilità di default stimate lungo la vita residua dell'esposizione.

Condizionamenti forward looking dei parametri di rischio

Ai fini del calcolo della ECL IFRS 9 *compliant*, è necessario rendere i parametri di rischio *forward looking* attraverso il condizionamento agli scenari macroeconomici. In particolare, tale approccio è reso possibile mediante l'adozione di cosiddetti "Modelli Satellite".

Il primo Modello Satellite stimato pone in correlazione statistica l'andamento storico dei tassi di decadimento con talune variabili macroeconomiche e finanziarie verificatesi nello stesso periodo di analisi. Si utilizza, pertanto, un approccio di tipo statistico-econometrico, ottenendo una formula di regressione che modifica la probabilità di default al variare degli indici macroeconomici, prescelti sulla base dei test di robustezza, stabilità, omogeneità statistici.

A fini IFRS 9, il Modello Satellite è stato sviluppato partendo dalla serie storica dei tassi di decadimento resi disponibili dalla Banca d'Italia, opportunamente trattati per rispettare le caratteristiche di rischio dei singoli portafogli (suddivisione per tipologia di controparte Corporate e Retail, test sui lag temporali di reazione della variabile target rispetto a quelle esplicative, etc.). Sono stati utilizzate due tipologie di scenari: il primo riflette una situazione economica ordinaria (o "*Baseline*"), l'altro considera una moderata situazione di stress (o "*Adverse*").

Una volta stimati gli impatti delle variazioni dei tassi di decadimento in ogni scenario, sono stati determinati i coefficienti di impatto (c.d. "moltiplicatori") da applicare alle probabilità di default generate dai sistemi di rating interno.

Si precisa che l'applicazione di tali moltiplicatori ha richiesto l'associazione di probabilità di accadimento agli scenari *Baseline* e *Adverse*, fissata in maniera *judgemental* e pari, rispettivamente, a 70% e 30%.

Il periodo di stima multiperiodale ha considerato:

- 3 anni a partire dagli ultimi dati utilizzati per la stima dei moltiplicatori del Modello Satellite;
- per gli anni successivi al terzo un moltiplicatore costante pari alla media aritmetica dei moltiplicatori dei primi tre anni di scenario.

L'approccio utilizzato per il condizionamento della LGD prevede l'applicazione dei medesimi scenari e probabilità di accadimento, già utilizzate per il condizionamento della PD, alle probabilità di primo ingresso da bonis ad un qualsiasi stato *non performing*. Stato inoltre effettuato il condizionamento dei flussi di recupero stimati (o *proxy* degli stessi) ai fini del calcolo della LGD.

8 DETERMINAZIONE DELLA VITA RESIDUA DELLE ATTIVITÀ FINANZIARIE

La vita residua delle attività finanziarie, espressa in numero di anni, viene determinata come differenza fra la data di reporting e la data di scadenza dell'attività finanziaria. Si segnala il ricorso a un cap di 30 come vita massima residua possibile. In caso di vita residua inferiore ad un anno o di assenza di informazioni sulla data di maturity, è stata ipotizzato una vita residua pari ad un anno.

TABELLE FINANZIARIE

9 CREDIT RISK: CONFRONTO TRA FONDO SVALUTAZIONE SOTTO IFRS 9 E IAS 39

La tabella seguente riconcilia il saldo di chiusura delle riduzioni di valore delle attività finanziarie sotto IAS 39 ed i fondi di impegni di pagamento e garanzie finanziarie sotto IAS 37 (*Provisions, Contingent Liabilities and Contingent Assets*) al 31 dicembre 2017 con il fondo copertura perdite al primo gennaio 2018 determinato secondo l'IFRS 9.

Tabella 1.5

Categorie di misurazione	31/12/2017 - IAS 39/IAS 37 Fondo svalutazione (€/000)	Riclassifiche rettifiche di valore (€/000)	Rettifiche FTA IFRS 9 (€/000)	01/01/2018 - Rettifiche di valore complessive (€/000)
Loans and Receivables (IAS 39) / Attività finanziarie valutate al costo ammortizzato (IFRS 9)	120.033	(15)	19.578	139.596
crediti verso banche	-	-	262	262
crediti verso clientela	120.033	(15)	19.274	139.292
titoli di debito	-	-	42	42
Attività finanziarie disponibili per la vendita (IAS 39) / Attività finanziarie valutate al fair value con impatto sulla redditività complessiva (IFRS 9)	-	-	27	27
Totale esposizioni per cassa	120.033	(15)	19.605	139.623
Impegni e garanzie fuori bilancio	2.386	-	206	2.592
Impegni a erogare fondi	-	-	97	97
Garanzie finanziarie rilasciate	2.386	-	109	2.495
Totale esposizioni per cassa e fuori bilancio	122.419	(15)	19.811	142.215

10 QUALITÀ DEL CREDITO

La tabella seguente presenta l'analisi del fondo a copertura perdite delle attività finanziarie ante e post applicazione dell'IFRS 9.

Tabella 1.6

Voci (€/000)	IAS 39 / IAS 37			IFRS 9 Esposizione				IFRS 9 Rettifiche di valore complessive			
	Ammontare lordo	Svalutazione collettiva	Svalutazione analitica	Stage 1	Stage 2	Stage 3	Totale	Stage 1	Stage 2	Stage 3	Totale
Attività finanziarie valutate al costo ammortizzato	1.032.716	2.449	117.584	825.395	71.922	226.379	1.123.696	3.642	4.700	131.254	139.596
crediti verso banche	34.959	-	-	33.961	998	-	34.959	86	176	-	262
crediti verso clientela	928.075	2.449	117.584	630.522	68.440	226.379	925.341	3.520	4.518	131.254	139.292
titoli di debito	69.682	-	-	160.912	2.484	-	163.396	36	6	-	42
Attività finanziarie valutate al fair value con impatto sulla redditività complessiva	261.615	-	-	167.322	-	-	167.322	27	-	-	27
Totale esposizioni per cassa	1.294.331	2.449	117.584	992.717	71.922	226.379	1.291.018	3.669	4.700	131.254	139.623
Impegni e garanzie fuori bilancio	38.879	-	2.386	179.393	8.021	6.290	193.704	112	94	2.386	2.592
Totale esposizioni per cassa e fuori bilancio	1.333.210	2.449	119.970	1.172.110	79.943	232.669	1.484.722	3.781	4.794	133.640	142.215

La tabella successiva presenta il confronto delle rettifiche di valore, post IFRS 9, suddivise in base alla qualità del credito per stati di rischio e per status del credito.

Tabella 1.7

Voci	31/12/2017				Riclassifiche e rettifiche IFRS9			01/01/2018			
	Esposizione lorda	Rettifiche di valore complessivo	Esposizione netta	% di copertura	Riclassifiche esposizione lorda	Riclassifiche rettifiche di valore	Rettifiche FTA IFRS 9	Esposizione lorda	Rettifiche di valore complessive	Esposizione netta	% di copertura
Sofferenze	172.630	103.926	68.704	60,2%	-	-	13.670	172.630	117.596	55.034	68,1%
Inadempienze probabili	44.147	13.009	31.138	29,5%	-	-	-	44.147	13.009	31.138	29,5%
Crediti scaduti / Sconfinanti	9.602	649	8.953	6,8%	-	-	-	9.602	649	8.953	6,8%
Crediti deteriorati	226.379	117.584	108.795	51,9%	-	-	13.670	226.379	131.254	95.125	58,0%
Crediti in bonis	736.655	2.449	734.206	0,3%	(2.734)	(15)	5.866	733.921	8.300	725.621	1,1%
di cui in Stage 2							4.307	69.437	4.693	64.744	6,8%
di cui in Stage 1							1.559	664.483	3.607	660.876	0,5%
Crediti in bonis rappresentati da titoli	331.297	-	331.297	0,0%	(579)	-	69	330.718	69	330.649	0,0%
di cui in Stage 2							6	2.484	6	2.478	0,2%
di cui in Stage 1							63	328.234	63	328.171	0,0%
Totale esposizioni per cassa	1.294.331	120.033	1.174.298	9,3%	(3.313)	(15)	19.605	1.291.018	139.623	1.151.395	10,8%
Impegni e garanzie fuori bilancio	38.879	2.386	36.493	6,1%	154.825	-	206	193.704	2.592	191.112	1,3%
Totale esposizioni per cassa e fuori bilancio	1.333.210	122.419	1.210.791	9,18%	151.512	(15)	19.811	1.484.722	142.215	1.342.507	9,58%

PROSPETTI DI RICONCILIAZIONE

Le informazioni presentate relative all'informativa di transizione hanno l'obiettivo di fornire la riconciliazione tra:

- le categorie di valutazione presentate in conformità allo IAS 39 e all'IFRS 9;
- la classe dello strumento finanziario.

Nell'esercizio di prima applicazione dell'IFRS 9, non sarà necessario presentare gli importi delle singole voci di bilancio che sarebbero state indicate conformemente alle disposizioni in materia di classificazione e valutazione (che comprendono le disposizioni relative alla valutazione al costo ammortizzato delle attività finanziarie e relative alla riduzione di valore) di cui:

- a. all'IFRS 9 per gli esercizi precedenti;
- b. allo IAS 39 per l'esercizio in corso.

Il valore contabile, alla data di riferimento del bilancio, delle attività finanziarie le cui caratteristiche dei flussi finanziari contrattuali sono state valutate sulla base dei fatti e delle circostanze esistenti al momento della rilevazione iniziale dell'attività finanziaria, non tengono conto delle disposizioni relative alla modifica del valore temporale del denaro di cui ai paragrafi B4.1.9B-B4.1.9D dell'IFRS 9 fino a quando le attività finanziarie non sono eliminate contabilmente.

11 PROSPETTI DI RICONCILIAZIONE E NOTE ESPLICATIVE

In aggiunta alle riclassifiche dovute all'applicazione dell'IFRS 9 (ossia per *Business Model* e SPPI Test), si ritiene opportuno ricordare, in questa sede, anche quelle ascrivibili all'introduzione di nuovi schemi ufficiali mediante l'aggiornamento della Circolare n. 262/2005 di Banca d'Italia del dicembre 2017 che recepisce la nuova modalità di presentazione introdotta dall'IFRS 9.

Nelle tabelle seguenti sono riportati i prospetti di raccordo tra gli Schemi di Stato Patrimoniale individuali come da Bilancio 2017 e gli Schemi di Stato Patrimoniale individuali modificati dai nuovi criteri di classificazione introdotti dall'IFRS 9. I saldi contabili determinati sotto IAS 39 (saldi contabili al 31.12.2017) sono ricondotti alla nuova categoria IFRS 9 tenendo conto dei nuovi criteri di classificazione e senza l'applicazione dei nuovi criteri di valutazione e misurazione, facendo convergere, quindi, il totale delle attività e delle passività sotto IFRS 9 con il totale delle attività e delle passività sotto IAS 39.

Tabella 1.8

Schema ex IFRS 9 - ATTIVO (€/000)																	
Schema ex IAS 39 - ATTIVO (€/000)	10. Cassa e disponibilità liquide	20. Attività finanziarie valutate al fair value con impatto a conto economico			30. Attività finanziarie valutate al fair value con impatto sulla redditività complessiva	40. Attività finanziarie valutate al costo ammortizzato		50. Derivati di copertura	60. Adeguamento di valore delle attività finanziarie oggetto di copertura generica (+/-)	70. Partecipazioni	80. Attività materiali	90. Attività immateriali	100. Attività fiscali		110. Attività non correnti e gruppi di attività in via di dismissione	120. Altre attività	31/12/2017 IAS 39
		a) attività finanziarie detenute per la negoziazione	b) attività finanziarie designate al fair value	c) altre attività finanziarie obbligatorie valutate al fair value		a) crediti verso banche	b) crediti verso clientela						a) correnti	b) anticipate			
10. Cassa e disponibilità liquide	4.921																4.921
20. Attività finanziarie detenute per la negoziazione		25															25
30. Attività finanziarie valutate al fair value			73														73
40. Attività finanziarie disponibili per la vendita				80	180.275	12.016	82.304										274.675
50. Attività finanziarie detenute fino alla scadenza							66.399										66.399
60. Crediti verso banche							35.865	-									35.865
70. Crediti verso clientela				3.251			807.168										810.419
80. Derivati di copertura								5									5
90. Adeguamento di valore delle attività finanziarie oggetto di copertura generica (+/-)																	-
100. Partecipazioni																	-
110. Attività materiali											23.835						23.835
120. Attività immateriali												48					48
130. Attività fiscali													6.118	20.839			26.957
a) correnti													6.118				6.118
b) anticipate														20.839			20.839
140. Attività non correnti e gruppi di attività in via di dismissione																35	35
150. Altre attività																	14.034
31/12/2017 IAS 39 riclassificato	4.921	25	73	3.331	180.275	47.881	955.871	5	-	-	23.835	48	6.118	20.839	35	14.034	1.257.291

Tabella 1.9

Schema IFRS 9 - PASSIVO (€/000)																										
Schema IAS 39 - PASSIVO (€/000)	10. Passività finanziarie valutate al costo ammortizzato			20. Passività finanziarie di negoziazione	30. Passività finanziarie designate al fair value	40. Derivati di copertura	50. Adeguamento di valore delle passività finanziarie oggetto di copertura generica	60. Passività fiscali		70. Passività associate ad attività in via di dismissione	80. Altre passività	90. Trattamento di fine rapporto del personale	100. Fondi per rischi e oneri			110. Riserve da valutazione	120. Azioni rimborsabili	130. Strumenti di capitale	140. Riserve	150. Sovraprezzi di emissione	160. Capitale	170. Azioni proprie	180. Utile (Perdita) d'esercizio (+/-)	31/12/2017 IAS 39		
	a) debiti verso banche	b) debiti verso clientela	c) titoli in circolazione					a) correnti	b) differite				a) impegni e garanzie rilasciate	b) quiescenza e obblighi simili	c) altri fondi per rischi e oneri											
10. Debiti verso banche	151.919																								151.919	
20. Debiti verso clientela		833.431																								833.431
30. Titoli in circolazione			143.861																							143.861
40. Passività finanziarie di negoziazione																										-
50. Passività finanziarie valutate al fair value																										-
60. Derivati di copertura						4																				4
70. Adeguamento di valore delle passività finanziarie oggetto di copertura generica																										-
80. Passività fiscali								2	810																	812
a) correnti								2																		2
b) differite									810																	810
90. Passività associate ad attività in via di dismissione																										-
100. Altre passività										18.616	2.844															21.460
110. Trattamento di fine rapporto del personale												2.992														2.992
120. Fondi per rischi e oneri																										3.053
a) quiescenza e obblighi simili																										-
b) altri fondi																										3.053
130. Riserve da valutazione															5.367											5.367
140. Azioni rimborsabili																										-
150. Strumenti di capitale																										-
160. Riserve																			83.724							83.724
170. Sovraprezzi di emissione																				479						479
180. Capitale																					8.596					8.596
190. Azioni proprie																							(16)			(16)
200. Utile (perdita) d'esercizio (+/-)																							(16)	1.609	1.609	
31/12/2017 IAS 39 riclassificato	151.919	833.431	143.861	-	-	4	-	2	810	-	18.616	2.992	2.844	-	3.053	5.367	-	-	83.724	479	8.596	(16)	1.609	1.609	1.257.291	

12 IMPATTI IFRS 9 SU STATO PATRIMONIALE E PATRIMONIO NETTO DI APERTURA

Dopo aver illustrato nelle tabelle precedenti (tabella 1.8 e tabella 1.9) la riconduzione dei saldi al 31 dicembre 2017 ai nuovi schemi IFRS 9, quelle successive mostrano gli impatti derivanti dall'introduzione del nuovo principio, suddividendoli in ragione di quelli generati dalle nuove regole di misurazione, dal nuovo modello di calcolo dell'*impairment* e dalla normativa fiscale.

Tabella 1.10

Circolare 262/2005 5° aggiornamento - ATTIVO	31/12/2017 IAS 39 riclassificato (€/000)	Classificazione e Misurazione (€/000)	Impairment (€/000)	Impatti fiscali FTA (€/000)	01/01/2018 IFRS 9 (€/000)
10. Cassa e disponibilità liquide	4.921	-	-	-	4.921
20. Attività finanziarie valutate al fair value con impatto a conto economico	3.429	(1.418)	-	-	2.011
a) attività finanziarie detenute per la negoziazione	25	-	-	-	25
b) attività finanziarie designate al fair value	73	-	-	-	73
c) altre attività finanziarie obbligatoriamente valutate al fair value	3.331	(1.418)	-	-	1.913
30. Attività finanziarie valutate al fair value con impatto sulla redditività complessiva	180.275	-	-	-	180.275
40. Attività finanziarie valutate al costo ammortizzato	1.003.752	(603)	(19.579)	-	983.570
a) crediti verso banche	47.881	(162)	(285)	-	47.434
b) crediti verso clientela	955.871	(441)	(19.294)	-	936.136
50. Derivati di copertura	5	-	-	-	5
60. Adeguamento di valore delle attività finanziarie oggetto di copertura generica (+/-)	-	-	-	-	-
70. Partecipazioni	-	-	-	-	-
80. Attività materiali	23.835	-	-	-	23.835
90. Attività immateriali	48	-	-	-	48
100. Attività fiscali	26.957	-	-	259	27.216
a) correnti	6.118	-	-	-	6.118
b) anticipate	20.839	-	-	259	21.098
110. Attività non correnti e gruppi di attività in via di dismissione	35	-	-	-	35
120. Altre attività	14.034	-	-	-	14.034
Totale dell'ATTIVO	1.257.291	(2.021)	(19.579)	259	1.235.950

La diversa classificazione delle attività finanziarie nelle nuove categorie previste dall'IFRS 9 e la conseguente diversa metodologia di valutazione hanno determinato un impatto complessivamente negativo pari a 2.021 €/000.

Tale valore risulta così composto:

- riclassifica di attività finanziarie valutate al costo ammortizzato tra le attività finanziarie obbligatoriamente valutate al *fair value* a seguito del fallimento del test SPPI, con conseguente rideterminazione in diminuzione del valore di carico per 1.418 €/000;
- riclassifica di attività disponibili per la vendita ai sensi dello IAS 39 tra le attività finanziarie valutate al costo ammortizzato, con conseguente rideterminazione in diminuzione del relativo valore di carico tramite l'eliminazione della riserva AFS per 606 €/000;
- impatto positivo sulla riserva di utili (riserva FTA) per 3 €/000 per effetto della valutazione al Fair value, conseguentemente al fallimento dell'SPPI Test ai sensi dell'IFRS 9, di titoli junior derivanti da operazioni di cartolarizzazione di crediti riscritti in bilancio tra le attività finanziarie valutate al costo ammortizzato in assenza dei requisiti per procedere alla *derecognition*;

L'applicazione invece delle nuove regole di *impairment* ("*expected credit losses*") sulle Attività finanziarie valutate al costo ammortizzato (esposizioni per cassa) ha comportato una diminuzione pari a 19.579 €/000 con relativo impatto negativo anche sul patrimonio netto.

Le imposte differite attive rilevate sugli impatti patrimoniali al 1° gennaio 2018 riferibili pressoché esclusivamente all'*impairment* sui crediti (*stage 1 e 2*), al *delta provisioning stage 3* e all'*impairment* sui margini di fido, crediti di firma e garanzie, sono pari ad un totale di 259 €/000.

Tabella 1.11

Circolare 262/2005 5° aggiornamento - PASSIVO	31/12/2017 IAS 39 riclassificato (€/000)	Classificazione e Misurazione (€/000)	Impairment (€/000)	Impatti fiscali FTA (€/000)	01/01/2018 IFRS 9 (€/000)
10. Passività finanziarie valutate al costo ammortizzato	1.129.211	-	-	-	1.129.211
a) debiti verso banche	151.919	-	-	-	151.919
b) debiti verso clientela	833.431	-	-	-	833.431
c) titoli in circolazione	143.861	-	-	-	143.861
20. Passività finanziarie di negoziazione	-	-	-	-	-
30. Passività finanziarie designate al fair value	-	-	-	-	-
40. Derivati di copertura	4	-	-	-	4
50. Adeguamento di valore delle passività finanziarie oggetto di copertura generica	-	-	-	-	-
60. Passività fiscali	812	-	-	(194)	618
a) correnti	2	-	-	-	2
b) differite	810	-	-	(194)	616
70. Passività associate ad attività in via di dismissione	-	-	-	-	-
80. Altre passività	18.616	(624)	-	-	17.992
90. Trattamento di fine rapporto del personale	2.992	-	-	-	2.992
100. Fondi per rischi e oneri	5.897	-	206	-	6.103
a) impegni e garanzie rilasciate	2.844	-	206	-	3.050
b) quiescenza e obblighi simili	-	-	-	-	-
c) altri fondi per rischi e oneri	3.053	-	-	-	3.053
110. Riserve da valutazione	5.367	(614)	27	194	4.974
120. Azioni rimborsabili	-	-	-	-	-
130. Strumenti di capitale	-	-	-	-	-
140. Riserve	83.724	(784)	(19.811)	259	63.388
150. Sovraprezzi di emissione	479	-	-	-	479
160. Capitale	8.596	-	-	-	8.596
170. Azioni proprie	(16)	-	-	-	(16)
180. Utile (Perdita) d'esercizio (+/-)	1.609	-	-	-	1.609
Totale del PASSIVO e del PATRIMONIO NETTO	1.257.291	(2.022)	(19.578)	259	1.235.950

Per quanto riguarda effetti da “Classificazione e Misurazione” del Passivo, oltre agli impatti connessi alle voci del Passivo descritti in calce alla precedente tabella 1.10., si segnalano:

- variazione in diminuzione delle “Altre passività” per la componente riferita alla svalutazione rilevata al 31 dicembre 2017 su crediti e anticipazioni al Fondo di Garanzia dei Depositanti e al Fondo Temporaneo riclassificati tra le attività finanziarie obbligatoriamente valutate al *fair value* a seguito del fallimento del test SPPI, con conseguente rideterminazione in diminuzione del valore di carico per 624 €/000;
- variazione in diminuzione delle Riserve da valutazione per effetto della riclassifica di quote di fondi di investimento, allocate tra le attività disponibili per la vendita ai sensi dello IAS 39, tra le attività obbligatoriamente valutate al *fair value* con impatto a conto economico ai sensi dell'IFRS 9, con riallocazione della ex riserva AFS positiva per 8 €/000 a riserva di utili;
- variazione in diminuzione delle Riserve dovuta alla riclassifica di attività finanziarie valutate al costo ammortizzato tra le attività finanziarie obbligatoriamente valutate al *fair value* a seguito del fallimento del test SPPI, con conseguente rideterminazione in diminuzione del valore di carico per 795 €/000.

Relativamente agli effetti derivanti dall'applicazione delle nuove regole di *impairment* (“*expected credit losses*”), oltre a quanto già descritto in calce alla precedente tabella 1.10., si segnalano maggiori rettifiche di valore a fronte dell'*impairment* effettuato sulle garanzie concesse ed impegni (irrevocabili e revocabili) ad erogare fondi per 206 €/000 iscritte tra i fondi rischi e oneri.

La variazione delle riserve di valutazione per 27 €/000 è dovuta all'*impairment* IFRS 9 effettuato sui titoli classificati in FVOCI.

Le imposte differite passive maturate al 31.12.2017 sulle attività disponibili per la vendita ex IAS 39 riclassificate ai sensi dell'IFRS9, come mostrato in precedenza, stornate in contropartita della riserva da valutazione, sono pari ad un totale di 194 €/000.

13 PATRIMONIO NETTO: RICONCILIAZIONE TRA I VALORI AL 31/12/2017 (IAS 39) E AL 01/01/2018

Nella tabella seguente vengono riassunti gli impatti sul Patrimonio netto contabile derivanti dall'introduzione dell'IFRS 9, pari a 20.729 €/000, al netto dell'impatto fiscale.

Il patrimonio netto al 1° gennaio 2018 (ex IFRS 9) ammontava a 79.030 €/000, in diminuzione rispetto al patrimonio netto al 31 dicembre 2017 (ex IAS 39) pari a 99.759 €/000.

In particolare viene fornita indicazione, per ogni voce di bilancio, del relativo effetto sia di classificazione e misurazione che di *impairment* derivante dall'introduzione dell'IFRS 9, al lordo/netto dell'impatto fiscale.

Tabella 1.12

Voci (€/000)	Effetto di transizione a IFRS 9
Patrimonio netto IAS 39 (31/12/2017)	99.759
Voce 20. Attività finanziarie valutate al fair value con impatto a conto economico	(799)
Effetto Classificazione e Misurazione	-
Effetto Classificazione e Misurazione (Riserva di utili)	(799)
Voce 30. Attività finanziarie valutate al fair value con impatto sulla redditività complessiva	(614)
Effetto Classificazione e Misurazione	-
Effetto Classificazione e Misurazione (Riserva da valutazione)	(614)
Effetto Impairment (Riserva di utili)	(27)
Effetto Impairment (Riserva da valutazione)	27
Voce 40. Attività finanziarie valutate al costo ammortizzato	(19.563)
Effetto Classificazione e Misurazione	15
Effetto Impairment	(19.578)
- Stage 1 e 2	(5.908)
- Stage 3	(13.670)
Impegni e garanzie fuori bilancio	(206)
Effetto Impairment	(206)
Impatti fiscali	453
Impatti Totali a Patrimonio Netto	(20.729)
Patrimonio netto IFRS 9 (01/01/2018)	79.030

Si specifica che, in sede di *First Time Adoption* dell'IFRS9, sono state effettuate riclassifiche fra le riserve di valutazione e le riserve di utili (riserva di FTA) sia a fronte dell'applicazione dei nuovi criteri di classificazione e misurazione, sia per effetto dell'applicazione delle nuove metodologie di *impairment*, con impatto nullo a Patrimonio netto.

Le prime, pari a 11 €/000, sono derivanti da riclassifiche di attività finanziarie (titoli di debito e di capitale) disponibili per la vendita ai sensi dello IAS 39 ad attività finanziarie obbligatoriamente valutate al *fair value* con impatto a conto economico, come dettagliato in calce alla tabella 1.3.

Con riferimento ai titoli di debito riclassificati tra le attività valutate al *fair value* con impatto sulla redditività complessiva, l'applicazione delle nuove regole di *impairment* ha invece determinato un aumento della riserva da valutazione pari a 27 €/000, con conseguente effetto negativo sulle riserve di utili.

Complessivamente, l'impatto negativo a Patrimonio netto derivante dalle nuove regole di classificazione e misurazione è pari a 1.398 €/000 al lordo degli effetti fiscali. Con riferimento invece all'*impairment*, l'impatto negativo totale connesso alle maggiori rettifiche risulta pari a 19.784 €/000 al lordo degli effetti fiscali.

14 STRUMENTI FINANZIARI: RICLASSIFICHE DI ATTIVITÀ SUCCESSIVAMENTE VALUTATE AL COSTO AMMORTIZZATO E AL FVTOCI

Come richiesto dall'IFRS 7 al paragrafo 42 M, per le attività finanziarie che sono state riclassificate dalle Attività finanziarie disponibili per la vendita per essere valutate al costo ammortizzato, nella successiva tabella 1.13 sono riportati i seguenti importi:

- *fair value* (valore equo) delle attività finanziarie alla data di chiusura dell'esercizio;
- utile o perdita in termini di *fair value* (valore equo) che sarebbero stati rilevati nelle altre componenti di conto economico complessivo nel corso dell'esercizio se le attività o le passività finanziarie non fossero state riclassificate.

Tabella 1.13

Riclassifiche al costo ammortizzato (Attività)	(€/000)
Da Attività finanziarie disponibili per la vendita (Classificazione ex IAS 39)	
Fair value al 31.12.2017	94.320
Utile o Perdita in termini di fair value che sarebbero stati rilevati nelle altre componenti di conto economico complessivo	(306)
Da Attività finanziarie valutate al fair value (Classificazione ex IAS 39)	
Fair value al 31.12.2017	
Utile o perdita in termini di fair value che sarebbero stati rilevati nell'utile (perdita) d'esercizio	
Da Attività finanziarie detenute per la negoziazione (Classificazione ex IAS 39)	
Fair value al 31.12.2017	
Utile o perdita in termini di fair value che sarebbero stati rilevati nell'utile (perdita) d'esercizio	
Riclassifiche al Fair Value Through Other Comprehensive Income (Attività)	
Da Attività finanziarie valutate al fair value (Classificazione ex IAS 39)	
Fair value al 31.12.2017	
Utile o perdita in termini di fair value che sarebbero stati rilevati nell'utile (perdita) d'esercizio	
Da Attività finanziarie detenute per la negoziazione (Classificazione ex IAS 39)	
Fair value al 31.12.2017	
Utile o perdita in termini di fair value che sarebbero stati rilevati nell'utile (perdita) d'esercizio	
Riclassifiche al costo ammortizzato (Passività)	
Da Passività finanziarie valutate al fair value (Classificazione ex IAS 39)	
Fair value al 31.12.2017	
Utile o perdita in termini di fair value che sarebbero stati rilevati nell'utile (perdita) d'esercizio	
Da Passività finanziarie di negoziazione (Classificazione ex IAS 39)	
Fair value al 31.12.2017	
Utile o perdita in termini di fair value che sarebbero stati rilevati nell'utile (perdita) d'esercizio	

IFRS 9 E DIFFERENZE CON LO IAS 39

Tabella Comparativa con le principali differenze normative:

IMPAIRMENT		
Termini chiave	IAS 39	IFRS 9
Ambito di applicazione	Le attività misurate al costo ammortizzato vengono svalutate quando c'è un'oggettiva evidenza di impairment. Le perdite sono misurate comparando l'ammontare lordo con i futuri flussi di cassa attualizzati. Le perdite che possono sorgere da eventi futuri non vengono contabilizzate. Per le attività finanziarie AFS, l'impairment è applicato quando vi è un evidente obiettivo di difficoltà nel recupero dei futuri flussi di cassa. L'impairment è misurato come il decremento del fair value al di sotto del costo originario al momento della rilevazione iniziale.	Gli stessi requisiti di misurazione e rilevazione si applicano sia alle attività finanziarie rilevate al costo ammortizzato che a quelle valutate a FVOCI. L'impairment non è applicato agli strumenti di capitale misurati al FVOCI. L'impairment è rilevato per tutte le attività finanziarie sia con ECL 12 mesi che con ECL lifetime. Per la misurazione dell'ECL sono utilizzate tutte le informazioni ragionevoli e supportabili, incluse informazioni di eventi passati, condizioni attuali e condizioni economiche prospettiche ragionevoli e supportabili.
Impaired/Stage 3	Il criterio utilizzato per determinare se vi è un'evidenza oggettiva di impairment per i crediti valutati individualmente, è lo stesso sia sotto IAS 39 che sotto IFRS 9. La determinazione del realizzabile valore del titolo è basata sul più recente valore di mercato aggiornato quando viene fatta la valutazione di impairment e non è aggiornata per i cambiamenti futuri attesi nei prezzi di mercato. I metodi statistici sono utilizzati per determinare le perdite di valore su base collettiva per gruppi omogenei di prestiti (performing) a cui non viene applicata la valutazione analitica, utilizzando i dati storici dei tassi di perdita della categoria di credito. Per i crediti non performing, la valutazione viene effettuata su base analitica e su base collettiva per determinate fasce di crediti in Sofferenza e Unlikely To Pay. Comunque i crediti sono classificati "impaired" quando sono scaduti da oltre 90 giorni o sono stati rinegoziati per ragioni di rischio di credito.	La popolazione di stadio 3 è coerente con i crediti deteriorati ai sensi dello IAS 39 valutati analiticamente. Per i crediti da valutare massivamente, il calcolo dei flussi di cassa individuali scontati continua ad essere eseguito collettivamente come sotto IAS 39. Tuttavia, il valore netto realizzabile riflette i futuri cambiamenti attesi nel mercato e le perdite relative ai flussi finanziari in scenari diversi sono soggette ad aggiustamenti probabilistici per determinare l'ECL, piuttosto che utilizzare la migliore stima di flussi di cassa. Per la popolazione in analitica, lo Stage 3 è determinato considerando un'evidenza oggettiva pertinente. Principalmente si considerano i pagamenti contrattuali di capitale, o interessi scaduti da oltre 90 giorni, o misure di facilitazione concesse al mutuatario per ragioni economiche, o motivi relativi alle condizioni finanziarie del debitore, o al prestito altrimenti considerato come predefinito. Il fondo svalutazione è determinato tramite la medesima metodologia di calcolo utilizzata per lo stage 2, ma con la probabilità di default pari ad 1. Il risultato potrebbe pertanto non essere uguale a quello determinato dallo IAS 39, e i metodi statistici e la popolazione rilevata come stage 3 non corrisponderanno necessariamente a quelli descritti dallo IAS 39.
Stage 2	Non è un concetto sviluppato sotto IAS 39.	Nel determinare se sia necessario rilevare le perdite attese lungo tutta la vita del credito, si prendono in considerazione informazioni ragionevoli e dimostrabili. L'analisi del rischio di credito è un'analisi multifattoriale e olistica; la determinazione della rilevanza di un certo elemento ed il suo peso rispetto ad altri fattori dipendono dal tipo di prodotto, dalle caratteristiche degli strumenti finanziari, dal mutuatario, nonché dalla regione geografica. La presenza di pagamenti scaduti da più di 30 giorni non è un indicatore assoluto del fatto che si debbano rilevare le perdite attese lungo tutta la vita del credito, ma si presume che sia il momento entro il quale le perdite attese lungo tutta la vita del credito debbano essere rilevate anche quando si utilizzano informazioni indicative degli sviluppi attesi (compresi i fattori macroeconomici a livello di portafoglio). Le attività finanziarie che non hanno subito un incremento significativo del rischio di credito sono svalutate con una PD 12 mesi.
Stage 1	Non è un concetto sviluppato sotto IAS 39. Comunque, la svalutazione sostenuta ma non ancora identificata è valutata per i prestiti per i quali non è stata identificata alcuna evidenza di riduzione di valore mediante la stima collettiva della perdita determinata dopo aver preso in considerazione fattori tra cui il periodo stimato tra quando viene fatta la svalutazione e quando la perdita è identificata. Questo è valutato empiricamente su base periodica e può cambiare nel tempo. Allo stesso modo, per gruppi omogenei di crediti valutati secondo IAS 39 su base collettiva, la perdita intrinseca è determinata utilizzando fattori di rischio incluso il periodo di tempo intercorrente tra l'identificazione della perdita e la cancellazione che viene regolarmente confrontata con risultati effettivi.	Per gli strumenti finanziari nei quali la struttura degli inadempimenti non si concentra in un momento specifico della vita attesa dello strumento finanziario, le variazioni del rischio di inadempimento nei 12 mesi successivi possono essere una ragionevole approssimazione delle variazioni del rischio di inadempimento per tutta la vita dello strumento. In questi casi, si utilizzano le variazioni del rischio di inadempimento nei 12 mesi successivi per determinare se il rischio di credito è aumentato in misura significativa dopo la rilevazione iniziale, a meno che le circostanze indichino che è necessaria una valutazione lifetime. Le attività finanziarie che non hanno subito un incremento significativo del rischio di credito sono svalutate con una PD 12 mesi.
Probability of Default (PD)	Point in Time (PiT): la PD dei debitori è sensibile alle variazioni macroeconomiche di breve periodo, perciò incrementa in recessione e si riduce durante i periodi di espansione. Through the Cycle (TtC): la PD dei debitori è data da un tasso di default medio per un particolare cliente, ignorando le variazioni macroeconomiche di breve periodo.	Point in Time (PiT): la PD dei debitori è sensibile alle variazioni macroeconomiche di breve periodo, perciò incrementa in recessione e si riduce durante i periodi di espansione.
Forward-looking e scenari multipli	Non è un concetto sviluppato sotto IAS 39.	L'IFRS 9 richiede di considerare le informazioni forward looking nella determinazione del significativo incremento del rischio di credito e nella determinazione dell'expected credit loss, considerando sulla base di un peso probabilistico i possibili scenari.
Loss Given Default (LGD)	La LGD viene determinata quale parametro per la valutazione della svalutazione collettiva e per la valutazione della perdita attesa su specifiche posizioni. La stima di tale parametro è determinata in base a rilevazioni statistiche.	La LGD è una valutazione dell'importo che sarà recuperato in caso di default, tenendo conto delle condizioni future. Nella determinazione è prevista l'inclusione dei soli costi diretti.
Exposure ad Default (EAD)	Saldo contabile.	Sviluppo "atteso" dell'EAD lungo la vita residua dello strumento. Ai fini della quantificazione della EAD associata ad ogni emissione di strumenti finanziari, viene generalmente utilizzato il valore lordo dell'esposizione alla reporting date.

CLASSIFICATION & MEASUREMENT

Termini chiave	IAS 39	IFRS 9
Criteri di classificazione	Le attività finanziarie sono misurate al costo ammortizzato (L&R e HTM), FVOCI (AFS) o fair value rilevato nell'utile d'esercizio (derivati e attività di negoziazione) basati sulla natura degli strumenti e sulla finalità con cui sono detenuti. I derivati incorporati sono scorporati a meno che il contratto nella sua interezza sia misurato al fair value rilevato nell'utile d'esercizio. La fair value option è applicata per derivati incorporati non strettamente correlati che non sono scorporati, per strumenti finanziari misurati al fair value o quando la misurazione al fair value rilevato nell'utile d'esercizio riduce o elimina l'asimmetria contabile. AFS è la categoria residuale.	Gli strumenti di debito sono misurati al costo ammortizzato o al FVOCI basati sui loro termini contrattuali e sui modelli di business (Hold to Collect, Hold to Collect and Sell, other). Il concetto dei derivati scorporati non si applica alle attività finanziarie. Perciò, la fair value option si applica laddove ridurrebbe o eliminerebbe l'asimmetria contabile. Il fair value rilevato nell'utile d'esercizio è la categoria residuale. Gli strumenti di capitale sono misurati al fair value rilevato nell'utile d'esercizio fino a quando l'opzione viene esercitata per la misurazione al FVOCI. Con riferimento ai termini contrattuali, il principio introduce il test SPPI per valutare che i flussi finanziari contrattuali dello strumento siano esclusivamente pagamenti di capitale ed interessi maturati sull'importo del capitale da restituire.
Rappresentazione di bilancio	La riserva AFS di strumenti di debito e strumenti di capitale cumulata nelle altre componenti del conto economico complessivo viene rilevata a conto economico.	La riserva AFS di strumenti di debito cumulata nelle altre componenti del conto economico complessivo viene rilevata a conto economico. Profitti e perdite cumulate nelle altre componenti di conto economico complessivo non sono rilevati nel conto economico per gli strumenti di capitale rilevati al FVOCI.

Sezione 3 - Eventi successivi alla data di riferimento del bilancio

Nel periodo di tempo intercorrente tra la data di riferimento del bilancio e la sua approvazione da parte del Consiglio di amministrazione, avvenuta in data 26 marzo 2019, non sono intervenuti fatti che comportino una modifica dei dati approvati in tale sede, né si sono verificati fatti di rilevanza tale da richiedere una integrazione all'informativa fornita.

Sezione 4 - Altri aspetti

Il bilancio della Banca è sottoposto alla revisione legale della Società KPMG S.p.A. alla quale è stato conferito l'incarico per gli esercizi in chiusura fino al 31 dicembre 2019, in esecuzione della delibera assembleare del 14 maggio 2011.

Utilizzo di stime e assunzioni nella predisposizione del bilancio d'esercizio

La redazione del bilancio d'esercizio richiede anche il ricorso a stime e ad assunzioni che possono determinare significativi effetti sui valori iscritti nello stato patrimoniale e nel conto economico, nonché sull'informativa relativa alle attività e passività potenziali riportate in bilancio.

L'elaborazione di tali stime implica l'utilizzo delle informazioni disponibili e l'adozione di valutazioni soggettive, fondate anche sull'esperienza storica, utilizzata ai fini della formulazione di assunzioni ragionevoli per la rilevazione dei fatti di gestione.

Per loro natura le stime e le assunzioni utilizzate possono variare di periodo in periodo; non può quindi escludersi che negli esercizi successivi gli attuali valori iscritti in bilancio potranno differire anche in maniera significativa a seguito del mutamento delle valutazioni soggettive utilizzate.

Le principali fattispecie per le quali è maggiormente richiesto l'impiego di valutazioni soggettive da parte del Consiglio di Amministrazione sono:

- la verifica del rispetto dei requisiti per la classificazione delle attività finanziarie nei portafogli contabili che prevedono l'impiego del criterio del costo ammortizzato (Test SPPI), con particolare riferimento all'esecuzione del cosiddetto *benchmark test*;
- la quantificazione delle perdite per riduzione di valore dei crediti e, più in generale, delle altre attività finanziarie;
- la determinazione del *fair value* degli strumenti finanziari da utilizzare ai fini dell'informativa di bilancio;
- l'utilizzo di modelli valutativi per la rilevazione del *fair value* degli strumenti finanziari non quotati in mercati attivi;
- la valutazione della congruità del valore degli avviamenti e delle altre attività immateriali;
- la quantificazione dei fondi del personale e dei fondi per rischi e oneri;
- le stime e le assunzioni sulla recuperabilità della fiscalità differita attiva.

La descrizione delle politiche contabili applicate sui principali aggregati di bilancio fornisce i dettagli informativi necessari all'individuazione delle principali assunzioni e valutazioni soggettive utilizzate nella redazione del bilancio d'esercizio.

Per le ulteriori informazioni di dettaglio inerenti alla composizione e ai relativi valori di iscrizione delle poste interessate dalle stime in argomento si fa, invece, rinvio alle specifiche sezioni di nota integrativa.

Applicazione a partire dal 1° gennaio 2019 del nuovo principio contabile IFRS 16

Il regolamento 2017/1986 l'UE ha recepito il Principio Contabile Internazionale IFRS 16 - Leases che riformula significativamente il trattamento contabile del leasing, sostituendo i previgenti riferimenti contabili in materia (IAS 17 - Leasing; IFRIC 4 - Determinazione della circostanza che un contratto contenga un leasing; SIC 15 - Leasing Operativo, trattamento degli incentivi; SIC 27 - Valutazione della sostanza delle operazioni nella forma legale del leasing). L'applicazione del nuovo principio sarà obbligatoria per gli esercizi decorrenti dal 1° gennaio 2019 o successivamente a tale data.

Come già cennato, il nuovo standard contabile introduce una definizione di leasing basata, indipendentemente dalla forma contrattuale (leasing finanziario, operativo, affitto, noleggio, etc.) su due principali presupposti: (i) l'esistenza di un bene identificato; (ii) il diritto contrattuale al controllo dell'utilizzo (esclusivo) di tale bene da parte del cliente; ciò posto, vengono stabiliti - sulla base di un trattamento contabile uniforme che si applica sia al leasing finanziario che a quello operativo - i principi in materia di rilevazione, valutazione ed esposizione in bilancio, nonché le informazioni integrative da fornire nei bilanci del locatore e del locatario.

Nella prospettiva del locatario, le modifiche al trattamento contabile e alla rappresentazione di bilancio dei contratti di leasing operativo, noleggio, affitto e similari nella prospettiva del locatario sono significative.

Riguardo a tali fattispecie contrattuali, nel bilancio del locatario infatti, la nuova disciplina contabile comporta:

- nello SP, l'obbligo di rilevazione (i) nell'Attivo del c.d. "diritto d'uso" (*Right of Use* - ROU) oggetto di successivo ammortamento, (ii) nel passivo di una passività pari al valore attuale dei flussi contrattuali;
- nel Conto Economico, la scomposizione del complessivo onere rappresentato dai canoni di locazione sui beni in leasing operativo in più voci di costo rappresentative dell'ammortamento del bene e degli interessi passivi in riferimento alla passività finanziaria iscritta in bilancio, con effetti sia di ricomposizione del margine di intermediazione e dei costi operativi, sia di diversa allocazione anno per anno del complessivo costo dell'operazione lungo la durata contrattuale della stessa (a causa del calcolo della componente finanziaria del contratto).

Nella prospettiva del locatore restano invece, come anticipato, sostanzialmente invariate le regole di contabilizzazione dei contratti di leasing disciplinate dallo IAS 17.

Il principio consente per la transizione contabile l'applicazione alternativa dei seguenti metodi:

- *full retrospective approach* ovvero applicazione retroattiva a ciascun esercizio precedente presentato conformemente allo IAS 8;
- *modified retrospective approach*, ovvero applicazione retroattiva con rilevazione dell'effetto cumulativo dalla data dell'applicazione iniziale del principio a riserve.

In caso di scelta del secondo approccio, l'IFRS 16 viene applicato retroattivamente solo ai contratti che non sono conclusi alla data dell'applicazione iniziale (1° gennaio 2019).

Ciò premesso, la Banca, in stretto raccordo con le attività progettuali coordinate dalla futura capogruppo ha:

- definito ai fini della transizione, scelto di applicare l'opzione retrospettiva modificata che non prevede il restatement dei dati comparativi del 2018 (c.d. *modified retrospective approach*);
- analizzato le principali fattispecie contrattuali oggetto di potenziale impatto;
- condotto una prima stima dei possibili impatti che l'entrata in vigore di tale principio determinerà attraverso l'analisi delle informazioni e dati desumibili dai contratti in ambito.

L'*assessment* in argomento ha evidenziato le seguenti principali categorie merceologiche su cui si applicheranno gli effetti del nuovo Principio Contabile, rappresentate prevalentemente da immobili in locazione (in particolare riferiti alle strutture in cui operano le filiali e gli spazi per l'ATM), noleggio di stampanti e di attrezzature d'ufficio, personal computer, server, smartphone/tablet, autovetture e veicoli aziendali 002C, ATM evoluti.

Anche ai fini di una prima valutazione dell'impatto dell'applicazione del nuovo principio, in linea con gli indirizzi forniti dalla futura capogruppo per la transizione al nuovo principio, la Banca ha:

- ipotizzato l'applicazione retroattiva del principio contabilizzando l'effetto cumulativo dell'applicazione iniziale alla data della stessa conformemente ai paragrafi C5 b) dell'IFRS 16 (c.d. *cumulative catch-up approach*);
- il riferimento di cui sopra, consente la rappresentazione nell'attivo dello Stato Patrimoniale di un RoU (right of use), equivalente pari alla passività derivante dalla determinazione del valore attuale dei flussi finanziari contrattuali;
- assunto l'applicazione delle seguenti semplificazioni ed espedienti pratici disciplinati dal Principio:
 - esenzione prevista per i leasing a breve termine (*short term contract*);

- esenzione per i leasing di modesto valore (*low value contract*), a riguardo individuando la soglia relativa in euro 5.000 di valore unitario del bene (valore a nuovo);
- non applicazione dell'IFRS 16 ai leasing di attività immateriali diverse da quelle già escluse dal campo di applicazione del principio dal paragrafo 3, dello stesso;
- assunto il trattamento della componente IVA come costo dell'esercizio;
- avendo verificato l'assenza di tassi di interesse impliciti nei contratti di locazione analizzati, in via preliminare ai fini della stima di impatto in oggetto, proceduto a quantificare l'IBR, tenendo conto della una curva dei rendimenti relativi a *covered bond* emessi da Banche Italiane disponibile su Bloomberg fonte BVAL.

L'analisi condotta dalla Banca ha riguardato i contratti di locazione passiva in essere al mese di dicembre 2018 inerenti a:

- Immobili ad uso non abitativo (Filiali e ATM);
- Supporti informatici.

Tutto ciò premesso, sulla base delle assunzioni richiamate e delle esenzioni già descritte delle quali la Banca ha inteso avvalersi, sono emersi i seguenti valori (€/1000):

Tipologia asset sottostanti	Numero contratti	Short Term	Low value	In scope per impatti	RoU
Immobili	15	-	-	15	1.749
Supporti informatici	5	-	5	-	-
TOTALE	20		5	15	1.749

Valore del Diritto all'uso = Passività

Euro 1.749 mila

Sotto il profilo prudenziale, il diritto d'uso di un bene tangibile iscritto all'attivo, fin tanto che la Banca continua a detenere l'asset tangibile in leasing, (i) non deve essere dedotto dal capitale regolamentare; (ii) deve essere incluso nell'ammontare delle attività di rischio e nel denominatore del *leverage ratio*, con applicazione della ponderazione del 100%.

Nella sostanza, a parità di altre condizioni, l'effetto che si determina sul CET1 della Banca è l'aumento del denominatore del *risk based capital ratio* con conseguente riduzione dei *ratio* patrimoniali.

L'impatto stimato derivante dall'applicazione del coefficiente dell'8% al valore del "Diritto all'uso" ponderato al 100% è pertanto pari a Euro 140 mila.

Riforma delle Banche di Credito Cooperativo

Il Decreto Legge 14 febbraio 2016, n. 18 (cui ha fatto seguito la legge di conversione 8 aprile 2016, n. 49) ha introdotto l'istituto del Gruppo Bancario Cooperativo. A seguito dell'introduzione del suddetto istituto, è stato avviato il processo di modifica della normativa specifica di settore da parte della Banca d'Italia, che ha emanato le regole di base del funzionamento dei Gruppi Bancari Cooperativi, nell'ambito del 19° aggiornamento della circolare n. 285 del 2 novembre 2016.

Le disposizioni attuative emanate dalla Banca d'Italia hanno l'obiettivo "di consentire la creazione di gruppi bancari caratterizzati da unità di direzione strategica e operativa, integrazione della *governance* e coesione patrimoniale, e perciò capaci di rispettare le regole prudenziali europee, di soddisfare gli *standard* di supervisione del Meccanismo di Vigilanza Unico e di risolvere autonomamente eventuali difficoltà di singole banche del gruppo

La disposizione di legge citata ha introdotto l'art 37-bis, che stabilisce che il gruppo bancario cooperativo è composto da:

- una società capogruppo costituita in forma di società per azioni e autorizzata all'esercizio dell'attività bancaria il cui capitale è detenuto in misura maggioritaria dalle banche di credito cooperativo appartenenti al gruppo, che esercita attività di direzione e coordinamento sulle società del gruppo sulla base di un contratto conforme a quanto previsto dal comma 3 del presente articolo. Il medesimo contratto assicura l'esistenza di una situazione di controllo come definito dai principi contabili internazionali adottati dall'Unione europea; il requisito minimo di patrimonio netto della società capogruppo è di un miliardo di euro;
- le banche di credito cooperativo che aderiscono al contratto e hanno adottato le connesse clausole statutarie;
- le società bancarie, finanziarie e strumentali controllate dalla capogruppo.

La creazione di un gruppo bancario cooperativo, composto da una società capogruppo costituita nella forma di società per azioni, mira a consentire l'accesso al mercato ed il tempestivo soddisfacimento di eventuali esigenze di ricapitalizzazione da parte delle società "controllate", ossia delle banche di credito cooperativo. Inoltre, l'integrazione di più banche nell'ambito dello stesso gruppo ha gli obiettivi di accrescere l'efficienza operativa e di migliorare la *governance*, anche grazie all'esercizio dei poteri di direzione e coordinamento esercitati dalla capogruppo.

È ormai prossimo al compimento il lungo percorso per la costituzione del Gruppo Bancario Cooperativo Iccrea (GBCI), cui la Banca ha aderito con delibere assembleari del 27 maggio 2017 e del 16 dicembre 2018.

Iccrea Banca ha portato a compimento l'*iter* di costituzione del GBCI in applicazione dell'art. 2 del Decreto, che ha previsto il termine di 18 mesi decorrenti dall'entrata in vigore della normativa di attuazione (*i.e.* da novembre 2016) per la proposizione da parte della capogruppo dell'istanza di costituzione di un gruppo bancario cooperativo. Tale istanza è stata presentata in data 27 aprile 2018.

In data 24 luglio 2018 Iccrea Banca ha ricevuto l'autorizzazione dalla Banca Centrale Europea per la costituzione del GBC Iccrea.

Oltre a quella della scrivente, le assemblee di altre 141 banche di credito cooperativo hanno deliberato l'adesione al costituendo GBCI. L'adesione si è finalizzata con la sottoscrizione del contratto di coesione e dell'accordo di garanzia disciplinati dall'art 37 bis, commi 3 e 4, TUB in data 14 gennaio 2019.

Per maggiori dettagli sui contenuti e le previsioni del Provvedimento di riforma della Banche di Credito Cooperativo disciplinata dal Decreto citato, nonché sulle attività condotte per la costituzione e l'avvio operativo del Gruppo, si rimanda a quanto riportato nella Relazione sulla gestione degli Amministratori.

Direttiva BRRD (Bank Recovery and Resolution Directive - 2014/59/EU) - Contabilizzazione del contributo al Single Resolution Fund

Dal 1° gennaio 2016 gli intermediari dell'area Euro sono chiamati a partecipare al Fondo di Risoluzione Unico (*Single Resolution Fund* - SRF) mediante contribuzioni annuali *ex-ante*, in linea con le disposizioni del Regolamento (UE) n. 806/2014 del Parlamento Europeo e del Consiglio del 15 luglio 2014.

Le regole per la determinazione delle quote di contribuzione al SRF sono definite nel Regolamento delegato della Commissione Europea n. 2015/63 e nel Regolamento di esecuzione del Consiglio n. 2015/81. Nel mese di maggio la Banca d'Italia, in qualità di autorità di risoluzione, ha come di consueto reso destinatarie le banche italiane, assoggettate alla Direttiva BRRD (*Bank Recovery and Resolution Directive* 2014/59/EU), della comunicazione con cui viene indicato il contributo ordinario *ex ante* dovuto per l'esercizio 2018, calcolato ai sensi dei Regolamenti Delegati citati.

Tale contributo è stato determinato dal *Single Resolution Board* in collaborazione con Banca d'Italia e il versamento del medesimo in circostanze normali poteva, ai sensi del Regolamento Delegato della Commissione Europea n. 2015/81, essere corrisposto anche mediante la sottoscrizione di impegni di pagamento irrevocabili nella misura minima del 15%.

In tal senso, la citata comunicazione prevedeva, in linea con quanto previsto per l'esercizio 2017, la possibilità di poter eventualmente optare per la contribuzione sotto forma di liquidità in ragione dell'85% del contributo e, nella misura del restante 15%, mediante la sottoscrizione di un impegno irrevocabile garantito mediante *cash collateral*.

In continuità con quanto operato nell'esercizio precedente, la Banca ha optato per la contribuzione sotto forma di liquidità e ha provveduto al versamento integrale del contributo dovuto.

Stante quanto sopra, la Banca ha contabilizzato il contributo a Conto economico alla voce 160.b "Altre spese amministrative".

Come avvenuto negli anni precedenti, anche per l'anno 2019, gli intermediari dovranno procedere al versamento di un ottavo del *target level* complessivo del SRF, come determinato dal Comitato di Risoluzione Unico (*Single Resolution Board* - SRB).

A tale fine, sono state avviate le attività funzionali alla rilevazione dei dati per il calcolo delle contribuzioni 2019, che verrà eseguito dal SRB sulla base delle disposizioni del Regolamento delegato (UE) 2015/63 della Commissione e del Regolamento di esecuzione (UE) 2015/81 del Consiglio.

Operazioni mirate di rifinanziamento a lungo termine (Targeted Longer -Term Refinancing Operations, TLTRO) con la BCE.

Le operazioni mirate di rifinanziamento a lungo termine presentano le seguenti principali caratteristiche:

- per le operazioni TLTRO-II, condotte da giugno 2016 a marzo 2017, il tasso d'interesse è pari, per la durata dell'operazione (quattro anni), al tasso applicato alle operazioni di rifinanziamento principale alla data di aggiudicazione di ciascuna TLTRO-II.

Tale tasso può essere ridotto in relazione all'andamento, rispetto a un prefissato benchmark del credito erogato dalle banche prenditrici al settore privato non finanziario nel periodo 1° febbraio 2016 - 31 gennaio 2018. In caso di superamento del benchmark, il tasso è ridotto in maniera correlata al tasso dei depositi presso la BCE (*deposit facility*) applicato alla data di aggiudicazione di ciascuna TLTRO-II.

Al 31 dicembre 2018 la Banca, ha rilevato il beneficio derivante dal TLTRO II sulla base dei riferimenti a riguardo comunicati da Iccrea Banca, Capogruppo del TLTRO group cui la Banca ha aderito.

A.2 - PARTE RELATIVA ALLE PRINCIPALI VOCI DI BILANCIO

Di seguito sono indicati i Principi Contabili adottati per la predisposizione delle principali voci del bilancio. L'esposizione delle stesse è effettuata avendo a riferimento le fasi di classificazione, iscrizione, valutazione e cancellazione delle diverse poste dell'attivo e del passivo; per ciascuna delle suddette fasi è riportata, ove rilevante, anche la descrizione dei relativi effetti economici.

In considerazione della rilevanza delle modifiche apportate dell'IFRS 9 ai criteri di iscrizione, classificazione e valutazione delle attività e passività finanziarie, si fornisce una preliminare evidenza delle principali novità introdotte dal citato principio contabile internazionale, la cui applicazione è obbligatoria a partire dal 1° gennaio 2018.

I criteri di classificazione delle attività finanziarie

La classificazione delle attività finanziarie nelle categorie previste dall'IFRS9 viene effettuata sulla base di entrambi i seguenti elementi:

- il *Business Model* identificato dalla Banca per la gestione delle attività finanziarie;
- le caratteristiche relative ai flussi finanziari contrattuali dell'attività finanziaria (c.d. "SPPI Test").

Dal combinato disposto dei due *driver* sopra menzionati discende la classificazione delle attività finanziarie, secondo quanto di seguito evidenziato:

- Attività finanziarie valutate al costo ammortizzato: attività che superano l'SPPI Test e rientrano nel business model "*Hold to collect*" (HTC);
- Attività finanziarie valutate al fair value con impatto sulla redditività complessiva (FVOCI): attività che superano l'SPPI Test e rientrano nel business model "*Hold to collect and sell*" (HTCS);
- Attività finanziarie valutate al fair value con impatto a conto economico (FVTPL): si tratta di una categoria residuale, in cui rientrano gli strumenti finanziari che non sono classificabili nelle categorie precedenti in relazione al *business model* di riferimento o che non superano il test sulle caratteristiche dei flussi contrattuali (SPPI Test).

Di seguito si riportano le evidenze specifiche per ciascuno dei due elementi sopra citati.

Il Business Model

Con specifico riferimento al *Business Model*, il principio IFRS9 individua tre differenti modelli di business, che a loro volta riflettono le modalità con le quali vengono gestite le attività finanziarie:

- "Hold To Collect": modello di business in cui vi rientrano le attività finanziarie detenute con l'obiettivo di realizzare i flussi di cassa contrattuali, mantenendo lo strumento finanziario sino alla scadenza;
- "Hold to Collect and Sell": modello di business che include le attività finanziarie detenute con l'obiettivo sia di realizzare i flussi di cassa contrattuali nel corso della durata dell'attività, sia di incassare i proventi della vendita della stessa;
- "Other": modello di business avente natura residuale e che comprende gli strumenti finanziari non classificabili nelle precedenti categorie, principalmente rappresentati dalle attività finanziarie detenute al fine di realizzare flussi di cassa tramite la vendita (attività detenute per la negoziazione).

Il modello di business rappresenta quindi la modalità con cui la Banca gestisce i suoi attivi finanziari, cioè con cui intende realizzare i flussi di cassa delle attività finanziarie rappresentate da titoli di debito e crediti: esso deve quindi essere osservabile attraverso le attività che la Banca esercita in quanto riflette il modo in cui gruppi di attività finanziarie sono gestiti collettivamente per perseguire un determinato obiettivo aziendale; non dipende dalle intenzioni definite rispetto ad un singolo strumento ma deve essere stabilito ad un livello più alto di aggregazione, facendo riferimento alla modalità con cui portafogli omogenei vengono gestiti al fine del raggiungimento di un determinato obiettivo.

La definizione dei modelli di business della Banca tiene, quindi, in considerazione tutti gli elementi utili emergenti sia dagli obiettivi strategici definiti dai Dirigenti con responsabilità strategiche, mediante l'opportuno coinvolgimento delle strutture di business, sia dall'assetto organizzativo delle strutture proposte alla gestione

degli attivi e dalle modalità di definizione del budget e valutazione delle performance delle stesse, nonché in stretta coerenza con i riferimenti e indirizzi in materia condivisi con le pertinenti strutture tecniche della futura Capogruppo.

In considerazione di quanto osservato può quindi esistere più di un modello di business per la gestione degli strumenti finanziari, anche con riferimento alla medesima attività finanziaria. Ad esempio, una *tranche* di un titolo potrebbe essere acquistata nell'ambito di un modello di business *Hold to Collect*, mentre, una seconda *tranche* del medesimo strumento potrebbe essere acquistata sia per incassarne i flussi contrattuali che per venderla (HTCS) (si pensi al medesimo titolo obbligazionario (e.g. BTP) che potrebbe essere detenuto sia nel modello di *business* HTC, sia nel modello di *business* HTCS).

La valutazione di qual è il modello di business adottato avviene sulla base degli scenari ragionevolmente possibili e non su scenari che non sono destinati a verificarsi (come i cosiddetti scenari "*worst case*" o "*stress case*"), tenendo conto, tra l'altro, delle modalità con le quali:

- le *performance* del *business model* e le attività oggetto di prima iscrizione sono valutate dai dirigenti con responsabilità strategiche;
- sono gestiti i rischi che impattano la *performance* del *business model* e le attività oggetto di prima iscrizione;
- i responsabili/gestori del *business* sono remunerati.

Dal punto di vista operativo la Banca ha definito le linee guida per la definizione dei modelli di business da essa adottati e riflessi all'interno della propria normativa aziendale, così da poter rappresentare lo strumento guida per la conduzione delle analisi da parte di tutte le funzioni interessate: più in dettaglio l'*assessment* del modello di business avviene in coerenza con l'evoluzione del contesto operativo e regolamentare di riferimento (che assume una particolare rilevanza in considerazione della costituzione e avvio del Gruppo bancario cooperativo cui la Banca ha aderito) e tenendo conto di tutti gli elementi che concorrono a definire il perimetro della tipologia di business condotta dalla Banca, quali la sua *mission*, le prospettive di sviluppo contenute nel piano industriale ed il modello di *governance* adottato (con specifico riferimento ai processi, alle strategie di investimento, alle regole e alle relazioni mediante i quali la quali l'entità è diretta).

Come in parte anticipato, rilevano inoltre la modalità di misurazione delle performance e la reportistica utilizzata al fine della comunicazione dei risultati alla dirigenza (in quanto forniscono importanti informazioni in merito alle strategie di investimento e di gestione delle attività ed al ritorno atteso dalle stesse), nonché l'identificazione dei rischi e delle relative politiche di gestione, con la rappresentazione del sistema dei limiti di assunzione di rischio, il modello e gli eventuali limiti collegati al Risk Appetite Framework.

In ultimo, per ciò che attiene alla modalità di remunerazione dei dirigenti con responsabilità strategiche, ritenuta dallo Standard uno degli elementi rilevanti al fine di definire il modello di business, la Banca procede in via preliminare ad individuare i dirigenti con responsabilità strategiche sulla base della definizione data dallo IAS 24 relativamente all'informativa di bilancio sulle operazioni con parti correlate (IFRS 9 -B4.1.1) e la loro retribuzione, unitamente ai driver che la condizionano nonché agli indicatori utilizzati al fine di determinare la componente variabile della stessa, fungono da supporto per l'individuazione degli obiettivi della Banca in relazione a determinati organi/strutture e, di conseguenza, sui modelli di business associabili. Tali informazioni sono retraibili dalle politiche di remunerazione approvate annualmente dall'Assemblea: esse infatti vengono definite in coerenza con gli obiettivi strategici e per la gestione del rischio di breve, medio e lungo termine definiti.

Tutti gli elementi in precedenza descritti sono analizzati dalla Banca in relazione alle strategie dichiarate, valutandone la necessaria coerenza tra gli stessi e rispetto alle anzidette strategie.

Con specifico riferimento al modello di business *Hold To Collect*, secondo il principio IFRS 9 la vendita di uno strumento di debito o di un credito non è da considerarsi di per sé determinante al fine di definire il modello di business. Infatti, un modello di business HTC non implica necessariamente la detenzione dello strumento fino a scadenza e lo stesso principio prevede fattispecie di vendite ritenute ammissibili all'interno di tale modello.

Nello specifico, sono considerate coerenti con tale modello di business, le vendite avvenute:

- a seguito di un aumento del rischio di credito della controparte (anche prospettico). L'attività di gestione del rischio di credito, che ha lo scopo di minimizzare potenziali perdite connesse al deterioramento del rischio di credito, è parte integrante del modello di *business* HTC (IFRS 9 - B4.1.3). La vendita di una o più attività finanziarie (anche se rilevante o frequente) che non soddisfa più i criteri di qualità creditizia specificati nelle linee guida di investimento documentate della Banca è un esempio di vendita effettuata a causa di un aumento del rischio di credito la cui rilevanza e frequenza non inficia l'applicazione del modello HTC;

- altri casi di vendite, diverse dall'aumento del rischio di credito citato precedentemente, quali ad esempio vendite effettuate a fronte di un aumento della concentrazione di rischio o vendite effettuate per fronteggiare situazioni di stress di liquidità, in cui è necessario proseguire la valutazione verificando se le vendite sono:
 - occasionali (anche se rilevanti in termini di valore);
 - irrilevanti in termini di valore, sia individualmente che complessivamente (anche se frequenti) (IFRS9 B4.1.3B);
 - non occasionali e più che rilevanti.

Più in generale, vendite poco frequenti (anche se di importo significativo) oppure di importo non significativo a livello individuale e/o aggregato (anche se frequenti) possono essere coerenti con il modello di *business* HTC (IFRS 9 - B4.1.3B). Nei primi due casi (i - ii) le vendite non inficiano la classificazione a *Hold to Collect*, mentre nel terzo caso (iii) deve essere fatto un ulteriore *assessment* per verificare che effettivamente l'HTC sia il modello di *business* più appropriato, come indicato dal principio.

Inoltre, le vendite potrebbero essere coerenti con l'obiettivo del possesso di attività finanziarie finalizzato alla raccolta dei flussi finanziari contrattuali, quale che ne siano la rilevanza e frequenza, quando hanno luogo in prossimità della scadenza delle attività finanziarie e i proventi delle cessioni corrispondono approssimativamente alla raccolta dei restanti flussi finanziari contrattuali.

Stante la natura di banca commerciale della Banca, questo modello di *business* è quello di naturale destinazione delle esposizioni derivanti dall'attività creditizia.

Il Test SPPI

Al fine di stabilire se un'attività finanziaria possa essere classificata al costo ammortizzato o al *fair value* con impatto sulla redditività complessiva, risulta importante valutare se i flussi finanziari contrattuali della stessa siano esclusivamente rappresentati da pagamenti di capitale e interessi maturati sull'importo del capitale da restituire. Siffatti flussi contrattuali sono compatibili con un contratto base di concessione del credito (*Basic Lending Arrangement*) ove, il corrispettivo temporale del denaro e il rischio di credito sono solitamente gli elementi costitutivi più importanti dell'interesse. Tuttavia, l'interesse può includere il corrispettivo anche per altri rischi, quali ad esempio il rischio di liquidità e costi inerenti al possesso dell'attività finanziaria. Inoltre, è consentito che l'interesse includa una componente di remunerazione che è compatibile con un contratto base di concessione del credito. Il capitale è invece rappresentato dal *fair value* dello strumento al momento dell'iscrizione dell'attività finanziaria. In tale ambito, le clausole contrattuali che introducono l'esposizione a rischi o a volatilità dei flussi finanziari contrattuali non collegati ad un contratto base di concessione del credito, come l'esposizione a variazioni inverse dei tassi di interesse, dei prezzi degli strumenti rappresentativi di capitale o delle merci, non danno origine a flussi finanziari contrattuali consistenti esclusivamente in pagamenti di capitale e interessi maturati sull'importo del capitale da restituire. Tali tipologie di strumenti, pertanto, non possono essere ritenute SPPI *compliant* e devono essere valutate obbligatoriamente al *fair value* con impatto a conto economico.

In alcuni casi, il valore temporale del denaro può essere modificato. Trattasi principalmente del caso in cui il tasso di interesse dell'attività finanziaria è rideterminato periodicamente, ma la frequenza della rideterminazione non rispecchia la natura del tasso di interesse, come ad esempio, nel caso in cui il tasso di interesse è rivisto mensilmente sulla base di un tasso di interesse ad un anno. L'obiettivo della valutazione del valore temporale del denaro consiste nel determinare in che misura i flussi finanziari contrattuali potrebbero differire dai flussi finanziari che si avrebbero se il valore temporale del denaro non fosse modificato. In questi casi, il principio IFRS9 richiede l'effettuazione c.d. "*Benchmark Test*", esercizio che prevede il confronto tra il contributo in conto interessi dello strumento Reale, calcolato con il tasso di interesse contrattualmente stipulato, e quello in conto interessi dello strumento Benchmark, calcolato con il tasso d'interesse che non contiene la modifica del valore temporale del denaro, a parità di tutte le altre clausole contrattuali sottoscritte. Il *Benchmark Test* consiste quindi nel confronto fra la somma dei flussi finanziari attesi non attualizzati dello strumento Reale e la somma di quelli relativi allo strumento *Benchmark*. Nel fare ciò, si considerano solo scenari ragionevolmente possibili e non dunque scenari riconducibili a ipotesi di stress test.

Inoltre, ai fini del test SPPI devono essere considerate anche eventuali clausole contrattuali che possono modificare la periodicità dei flussi di cassa contrattuali o l'ammontare degli stessi (può essere ad esempio il caso di opzioni di estinzione anticipata, strumenti subordinati od opzioni di differimento del pagamento di capitale e/o interessi).

Infine, una caratteristica dei flussi finanziari contrattuali dell'attività finanziaria non influisce sulla classificazione della medesima, se può essere qualificata come avente un effetto *De Minimis*. Allo stesso tempo, se una caratteristica dei flussi finanziari contrattuali non è realistica (c.d. *Not Genuine*), essa non influisce sulla classificazione dell'attività finanziaria. La caratteristica dei flussi finanziari non è realistica se influisce sui flussi finanziari contrattuali dello strumento soltanto al verificarsi di un evento estremamente raro, molto insolito e molto improbabile. Per determinare quanto precede, è necessario considerare il possibile effetto della caratteristica dei flussi finanziari contrattuali in ciascun esercizio e cumulativamente per l'intera vita dello strumento finanziario.

Dal punto di vista operativo, la Banca ha definito le linee guida per l'effettuazione del test SPPI, che rappresentano la metodologia adottata dallo stesso e riflessa all'interno della propria normativa aziendale, così da poter rappresentare lo strumento guida per la conduzione delle analisi da parte di tutte le funzioni interessate. In questo contesto, con specifico riferimento al portafoglio creditizio, tali linee guida sono state implementate in un *tool* all'interno dei sistemi applicativi della Banca, che permette di effettuare anche il *Benchmark Test*. Con specifico riferimento al portafoglio titoli, invece, l'esito del test viene fornito da un primario *info-provider* di settore, sulla base delle linee guida e delle metodologie definite dalla Banca.

1 - Attività finanziarie valutate al fair value con impatto a conto economico

- CRITERI DI CLASSIFICAZIONE

Sono incluse nella categoria le attività finanziarie, indipendentemente dalla loro forma tecnica, che non sono iscritte tra quelle valutate al *fair value* con impatto sulla redditività complessiva e tra le attività finanziarie valutate al costo ammortizzato. In particolare, rientrano in tale voce:

- le attività finanziarie detenute per la negoziazione, rappresentate sostanzialmente da titoli di debito, di capitale e dal valore positivo dei contratti derivati detenuti con finalità di negoziazione;
- le attività finanziarie designate al *fair value*, ossia le attività finanziarie così definite al momento della rilevazione iniziale e ove ne sussistano i presupposti. In particolare, sono designate come irrevocabilmente valutate al *fair value* con impatto a conto economico le attività finanziarie se, e solo se, così facendo si elimina o si riduce significativamente un'asimmetria contabile;
- le attività finanziarie obbligatoriamente valutate al *fair value*, rappresentate dalle attività finanziarie che non soddisfano i requisiti per la valutazione al costo ammortizzato o al *fair value* con impatto sulla redditività complessiva. Si tratta di attività finanziarie i cui termini contrattuali non prevedono esclusivamente rimborsi del capitale e pagamenti dell'interesse sull'importo del capitale da restituire (cd. "SPPI test" non superato) oppure che non sono detenute nel quadro di un modello di business il cui obiettivo è il possesso di attività finalizzato alla raccolta dei flussi finanziari contrattuali (*Business Model "Hold to Collect"*) o il cui obiettivo è conseguito sia mediante la raccolta dei flussi finanziari contrattuali che mediante la vendita di attività finanziarie (*Business Model "Hold to Collect and Sell"*).

Rientrano, quindi, in tale voce:

- i titoli di debito e i finanziamenti che sono inclusi in un *Business Model "Other"* o che non hanno caratteristiche tali da superare il test SPPI;
- gli strumenti di capitale - non qualificabili di controllo, collegamento e controllo congiunto - detenuti per finalità di negoziazione o per cui non sia stata esercitata l'opzione, in sede di rilevazione iniziale, con riferimento alla designazione al *fair value* con impatto sulla redditività complessiva;
- le quote di OICR e gli strumenti derivati.

Con riferimento proprio agli strumenti derivati, sono classificati in tale voce, anche i derivati incorporati inclusi in una passività finanziaria o in un contratto non finanziario (c.d. "contratto primario"); la combinazione di un contratto primario e del derivato implicito costituisce uno strumento ibrido. In tal caso il derivato incorporato viene separato dal contratto primario e contabilizzato come derivato se:

- le sue caratteristiche economiche ed i rischi non sono strettamente correlati alle caratteristiche del contratto primario;
- gli strumenti incorporati, anche se separati, soddisfano la definizione di strumento derivato;
- gli strumenti ibridi non sono valutati al *fair value* con le variazioni di *fair value* rilevate a Conto Economico.

In conformità alle disposizioni dell'IFRS 9, Sono consentite riclassificazioni esclusivamente a seguito di una modifica del modello di business. Tali modifiche, che dovrebbero accadere molto raramente, sono decise dall'alta dirigenza, così come indetificata ai sensi dello IAS 24, a seguito di cambiamenti esterni o interni e devono essere rilevanti per le operazioni dell'Istituto e dimostrabili alle parti esterne. Ciò accade, ad esempio, in caso di inizio o cessazione di un'attività rilevante a seguito di acquisizione, cessione o cessazione di un ramo di attività.

Il valore di trasferimento è rappresentato dal fair value al momento della riclassificazione, che avviene in maniera prospettica a partire da tale data. In tal caso, il tasso di interesse effettivo viene rideterminato in base al fair value dell'attività finanziaria riclassificata al momento della variazione ed è tale istante che viene considerato quale data di rilevazione iniziale ai fini della verifica del significativo incremento del rischio di credito.

- CRITERI DI ISCRIZIONE

L'iscrizione iniziale delle attività finanziarie avviene alla data di regolamento per i titoli di debito e di capitale, e alla data di negoziazione per i contratti derivati. L'iscrizione iniziale delle attività finanziarie avviene al *fair value*,

che è normalmente pari al corrispettivo pagato o incassato, senza considerare costi e/o ricavi direttamente attribuibili all'attività finanziaria stessa (costi/ricavi di transazione). Nei casi in cui il corrispettivo sia diverso dal *fair value*, l'attività finanziaria viene iscritta al suo *fair value* e la differenza tra il corrispettivo e il *fair value* viene registrata a Conto economico.

- CRITERI DI VALUTAZIONE

Successivamente alla rilevazione iniziale le attività finanziarie valutate al *fair value* con impatto a conto economico sono valorizzate al *fair value*. Gli effetti dell'applicazione di tale criterio di valutazione sono imputati nel conto economico.

La determinazione del *fair value* delle attività o passività finanziarie è basata su prezzi ufficiali rilevati alla data di bilancio, se gli strumenti finanziari sono quotati in mercati attivi. Per gli strumenti finanziari, inclusi i titoli di capitale, non quotati in mercati attivi il *fair value* è determinato facendo ricorso a tecniche di valutazione e a dati rilevabili sul mercato, quali quotazione di mercato attivo di strumenti simili, calcoli di flussi di cassa scontati, modelli di determinazione del prezzo delle opzioni, valori rilevati in recenti transazioni comparabili.

Con specifico riferimento ai titoli di capitale non quotati in un mercato attivo, in conformità a quanto previsto dall'IFRS 9 e, in ogni caso, soltanto in rari casi e limitatamente a poche circostanze, viene utilizzato il costo quale stima del *fair value*, qualora tale metodologia di valutazione rappresenti la miglior stima del *fair value* in presenza di un'ampia gamma di valori, essendo pertanto il costo la stima più significativa, ovvero nel caso in cui i metodi valutativi precedentemente citati non risultino applicabili.

Per maggiori informazioni sui criteri di determinazione del *fair value*, si rinvia alla Sezione A.4 "Informativa sul fair value" della Parte A della Nota Integrativa.

- CRITERI DI CANCELLAZIONE

Le attività finanziarie valutate al *fair value* con impatto a conto economico sono cancellate dallo Stato patrimoniale se i diritti contrattuali relativi ai flussi finanziari sono scaduti o in presenza di transazioni di cessione che trasferiscono a terzi tutti i rischi e tutti i benefici connessi alla proprietà dell'attività trasferita. Per contro, qualora sia stata mantenuta una quota parte prevalente dei rischi e benefici relativi alle attività finanziarie cedute, queste continuano ad essere iscritte in bilancio, ancorché giuridicamente la titolarità delle attività stesse sia stata effettivamente trasferita.

Nel caso in cui non sia possibile accertare il sostanziale trasferimento dei rischi e benefici, le attività finanziarie vengono cancellate dal bilancio qualora non sia stato mantenuto alcun tipo di controllo sulle stesse. In caso contrario, la conservazione, anche in parte, di tale controllo comporta il mantenimento in bilancio delle attività in misura pari al coinvolgimento residuo, misurato dall'esposizione ai cambiamenti di valore delle attività cedute ed alle variazioni dei flussi finanziari delle stesse.

Infine, le attività finanziarie cedute vengono cancellate dal bilancio nel caso in cui vi sia la conservazione dei diritti contrattuali a ricevere i relativi flussi di cassa, con la contestuale assunzione di un'obbligazione a pagare detti flussi, e solo essi, ad altri soggetti terzi.

- CRITERI DI RILEVAZIONE DELLE COMPONENTI REDDITUALI

I risultati della valutazione delle attività finanziarie di negoziazione sono registrati a Conto economico, in corrispondenza della voce 80. "Risultato netto dell'attività di negoziazione". I risultati della valutazione delle attività finanziarie designate al *fair value* e di quelle obbligatoriamente valutate al *fair value* sono invece rilevati in corrispondenza della voce 110. "Risultato netto delle altre attività e passività finanziarie valutate al *fair value* con impatto a conto economico", rispettivamente in corrispondenza delle sottovoci "a) attività e passività finanziarie designate al *fair value*" e "b) altre attività finanziarie obbligatoriamente valutate al *fair value*".

I dividendi su uno strumento rappresentativo di capitale detenuto per la negoziazione sono rilevati a Conto economico alla voce 70. "Dividendi e proventi simili", quando sorge il diritto a riceverne il pagamento.

2 - Attività finanziarie valutate al fair value con impatto sulla redditività complessiva

- CRITERI DI CLASSIFICAZIONE

Sono incluse in questa categoria le attività finanziarie che rispettano entrambe le seguenti condizioni:

- Sono possedute nel quadro di un modello di business il cui obiettivo è conseguito sia mediante la raccolta dei flussi finanziari contrattuali che mediante la vendita di attività finanziarie (vale a dire un modello di business HTCS);
- Sono caratterizzate da flussi finanziari contrattuali che rappresentano unicamente pagamenti di quote di capitale ed interesse sull'importo del capitale da restituire (c.d. "SPPI test" superato).

Sono inoltre inclusi nella voce gli strumenti di capitale, non detenuti per finalità di negoziazione, per i quali al momento della rilevazione iniziale è stata esercitata l'opzione prevista dall'IFRS 9 per la designazione al *fair value* con impatto sulla redditività complessiva.

Più in dettaglio, la voce comprende:

- gli strumenti di debito (prevalentemente titoli, ma anche finanziamenti all'occorrenza) riconducibili ad un *Business Model* "Hold to Collect and Sell" e che hanno superato il "Test SPPI";
- le interessenze azionarie, non qualificabili di controllo, collegamento e controllo congiunto, che non sono detenute con finalità di negoziazione, per le quali è stata esercitata l'opzione per la designazione al *fair value* con impatto sulla redditività complessiva. In tal senso, rientrano nella presente voce gli investimenti effettuati in partecipazioni funzionali al rafforzamento commerciale della Banca e alla necessità di estendere la propria presenza in aree di business non presidiate. Parimenti, tale opzione viene esercitata per gli strumenti di capitale che sono acquistati con finalità strategiche ed istituzionali, detenute dunque senza obiettivi di cessione nel breve periodo, bensì in ottica di investimento di medio-lungo termine.

Secondo le disposizioni dell'IFRS 9 sono consentite riclassificazioni esclusivamente a seguito di una modifica del modello di business. Tali modifiche, che dovrebbero accadere molto raramente, sono decise dall'alta dirigenza, così come indetificata ai sensi dello IAS 24, a seguito di cambiamenti esterni o interni e devono essere rilevanti per le operazioni dell'Istituto e dimostrabili alle parti esterne. Ciò accade, ad esempio, in caso di inizio o cessazione di un'attività rilevante a seguito di acquisizione, cessione o cessazione di un ramo di attività.

Il valore di trasferimento è rappresentato dal *fair value* al momento della riclassificazione, che avviene in maniera prospettica a partire da tale data. In tal caso, il tasso di interesse effettivo viene rideterminato in base al *fair value* dell'attività finanziaria riclassificata al momento della variazione ed è tale istante che viene considerato quale data di rilevazione iniziale ai fini della verifica del significativo incremento del rischio di credito. Nel caso di riclassifica da attività finanziarie valutate al *fair value* con impatto sulla redditività complessiva alla categoria del costo ammortizzato, l'utile (perdita) cumulato rilevato nella riserva da valutazione viene iscritto come rettifica del *fair value* dell'attività finanziaria alla data della riclassificazione. Nel caso invece di riclassifica nella categoria del *fair value* con impatto a conto economico, l'utile (perdita) cumulato rilevato in precedenza nella riserva da valutazione è riclassificato nell'utile (perdita) d'esercizio.

- CRITERI DI ISCRIZIONE

L'iscrizione iniziale delle attività finanziarie valutate al *fair value* con impatto sulla redditività complessiva avviene alla data di regolamento per i titoli di debito o di capitale ed alla data di erogazione nel caso di crediti.

La rilevazione iniziale avviene al *fair value*, che è normalmente pari al corrispettivo pagato o incassato. Nei casi in cui il corrispettivo è diverso dal *fair value*, l'attività finanziaria viene iscritta al suo *fair value* e la differenza tra il corrispettivo e il *fair value* viene registrata a conto economico. Il valore di prima iscrizione comprende gli oneri e proventi accessori direttamente attribuibili alla transazione e quantificabili alla data di iscrizione, anche se liquidati successivamente.

- CRITERI DI VALUTAZIONE

Successivamente alla rilevazione iniziale, le Attività finanziarie valutate al *fair value* con impatto sulla redditività complessiva, diverse dai titoli di capitale, sono valutate al *fair value*, con la rilevazione a conto economico del valore corrispondente al costo ammortizzato, mentre gli utili o le perdite derivanti da una variazione di *fair value* vengono rilevati in una specifica riserva di patrimonio netto sino a che l'attività finanziaria non viene cancellata o non viene rilevata una perdita di valore. Al momento della dismissione o della rilevazione di una perdita di valore, l'utile o la perdita cumulati vengono riversati, in tutto o in parte, a conto economico.

Con riferimento agli strumenti di capitale classificati nella presente categoria per effetto dell'esercizio della opzione prevista dall'IFRS 9, come in precedenza richiamata, gli stessi sono valutati al *fair value* e le variazioni di valore sono rilevati in contropartita del patrimonio netto. A differenza degli altri strumenti classificati nella presente categoria, tali importi non devono essere successivamente trasferiti a conto economico, neppure in caso di cessione (c.d. "no recycling"). In tal senso, l'unica componente riferibile ai titoli di capitale che è oggetto di rilevazione a conto economico è rappresentata dai relativi dividendi.

Per quanto riguarda il *fair value*, lo stesso viene determinato sulla base dei criteri già illustrati per le attività finanziarie valutate al *fair value* con impatto a conto economico.

Con specifico riferimento ai titoli di capitale non quotati in un mercato attivo, in conformità a quanto previsto dall'IFRS 9 e, in ogni caso, soltanto in rari casi e limitatamente a poche circostanze, viene utilizzato il costo quale stima del *fair value*, qualora tale metodologia di valutazione rappresenti la miglior stima del *fair value* in presenza di un'ampia gamma di valori, essendo pertanto il costo la stima più significativa, ovvero nel caso in cui i metodi valutativi precedentemente citati non risultino applicabili.

Le attività finanziarie valutate al *fair value* con impatto sulla redditività complessiva costituite da titoli di debito, al pari degli omologhi strumenti classificati tra le Attività finanziarie valutate al costo ammortizzato, sono sottoposte ad una verifica finalizzata alla valutazione del significativo incremento del rischio di credito (impairment), con conseguente rilevazione a conto economico della rettifica di valore a copertura delle perdite attese. Nello specifico, qualora alla data di valutazione non si sia verificato un significativo incremento del rischio di credito rispetto alla data di rilevazione iniziale (stage 1), viene contabilizzata una perdita attesa a dodici mesi. Al contrario, per gli strumenti in bonis per i quali si è verificato un significativo incremento del rischio di credito rispetto alla data di rilevazione iniziale (stage 2) e per le esposizioni deteriorate (stage 3), viene contabilizzata una perdita attesa c.d. "lifetime", calcolata cioè lungo l'intera vita residua dell'attività finanziaria. Non sono invece assoggettati al processo di impairment i titoli di capitale. Per gli opportuni approfondimenti sul modello di impairment adottato si rinvia al paragrafo 16. "Altre informazioni".

- CRITERI DI CANCELLAZIONE

Le attività finanziarie valutate al *fair value* con impatto sulla redditività complessiva sono cancellate dallo Stato patrimoniale se i diritti contrattuali relativi ai flussi finanziari sono scaduti o in presenza di transazioni di cessione che trasferiscono a terzi tutti i rischi e tutti i benefici connessi alla proprietà dell'attività trasferita. Per contro, qualora sia mantenuta una quota prevalente dei rischi e benefici relativi alle attività finanziarie cedute, queste continuano ad essere iscritte in bilancio, ancorché giuridicamente la titolarità delle attività stesse sia stata trasferita.

Nel caso in cui non sia possibile accertare il sostanziale trasferimento dei rischi e benefici, le attività finanziarie vengono cancellate dal bilancio qualora non sia stato mantenuto alcun tipo di controllo sulle stesse. In caso contrario, la conservazione, anche in parte, del controllo comporta il mantenimento in bilancio delle attività in misura pari al coinvolgimento residuo, misurato dall'esposizione ai cambiamenti di valore delle attività cedute ed alle variazioni dei flussi finanziari delle stesse.

Infine, le attività finanziarie cedute vengono cancellate dal bilancio nel caso in cui si conservino i diritti contrattuali a ricevere i relativi flussi di cassa, con la contestuale assunzione di un'obbligazione a pagare detti flussi, e solo essi ad altri soggetti terzi.

- CRITERI DI RILEVAZIONE DELLE COMPONENTI REDDITUALI

Gli utili e le perdite derivanti da variazioni di *fair value* sono rilevati in una specifica riserva di Patrimonio netto, sino al momento in cui l'attività viene cancellata. Non è rilevata a conto economico, neppure al momento in cui viene cancellata, la riserva di Patrimonio netto riferibile alle variazioni di *fair value* degli strumenti di capitale

per i quali è stata esercitata la designazione irrevocabile nella presente categoria, mentre sono iscritti a conto economico i dividendi relativi a tali strumenti.

Gli interessi calcolati sugli strumenti di debito con il metodo dell'interesse effettivo, che tiene conto sia dell'ammortamento dei costi di transazione sia del differenziale tra il valore iniziale ed il valore di rimborso, sono rilevati alla voce 10. "Interessi attivi e proventi assimilati".

Gli utili o perdite cumulati nella riserva di Patrimonio netto vengono, come in precedenza indicato, registrati a Conto economico nella voce 100. "Utile/perdita da cessione o riacquisto di: b) attività finanziarie valutate al *fair value* con impatto sulla redditività complessiva", al momento della dismissione dell'attività. I dividendi su uno strumento rappresentativo di capitale sono invece rilevati a Conto economico, in corrispondenza della voce 70. "Dividendi e proventi simili", quando sorge il diritto a riceverne il pagamento.

Le rettifiche e le riprese di valore per rischio credito sono infine rilevati alla voce 130. "Rettifiche/riprese di valore nette per rischio di credito di: b) attività finanziarie valutate al *fair value* con impatto sulla redditività complessiva", in contropartita alla pertinente riserva da valutazione a Patrimonio netto.

3 - Attività finanziarie valutate al costo ammortizzato

- CRITERI DI CLASSIFICAZIONE

Sono incluse in questa categoria le attività finanziarie, quali finanziamenti e titoli di debito, che rispettano entrambe le seguenti condizioni:

- risultano detenute nel quadro di un modello di business il cui obiettivo è conseguito mediante la raccolta dei flussi finanziari contrattuali (*Business Model "Hold to Collect"*);
- sono caratterizzati flussi finanziari contrattuali rappresentati esclusivamente da pagamenti di capitale ed interessi maturati sull'importo del capitale da restituire (cd. "SPPI test" superato).

Nello specifico, fanno parte del portafoglio in esame:

- le esposizioni creditizie verso banche (ivi inclusa la Banca Centrale) che, indipendentemente dalla forma tecnica (obbligazioni, finanziamenti, crediti e depositi), soddisfano i requisiti dinanzi indicati;
- le esposizioni creditizie verso clientela che, indipendentemente dalla forma tecnica (obbligazioni, finanziamenti, crediti e depositi), soddisfano i requisiti dinanzi indicati.

In conformità alle disposizioni dell'IFRS 9, sono consentite riclassificazioni esclusivamente a seguito di una modifica del modello di business. Tali modifiche, che dovrebbero accadere molto raramente, sono decise dall'alta dirigenza, così come indetificata ai sensi dello IAS 24, a seguito di cambiamenti esterni o interni e devono essere rilevanti per le operazioni dell'Istituto e dimostrabili alle parti esterne. Ciò accade, ad esempio, in caso di inizio o cessazione di un'attività rilevante a seguito di acquisizione, cessione o cessazione di un ramo di attività.

Il valore di trasferimento è rappresentato dal *fair value* al momento della riclassificazione, che avviene in maniera prospettica a partire da tale data. In tal caso, il tasso di interesse effettivo viene rideterminato in base al *fair value* dell'attività finanziaria riclassificata al momento della variazione ed è tale istante che viene considerato quale data di rilevazione iniziale ai fini della verifica del significativo incremento del rischio di credito. Nel caso di riclassifica da attività finanziarie valutate al costo ammortizzato alla categoria delle Attività finanziarie valutate al *fair value* con impatto sulla redditività complessiva, l'utile (perdita) derivante dalla differenza tra il precedente costo ammortizzato e il relativo *fair value* è rilevato in apposita riserva di valutazione a Patrimonio netto. Nel caso invece di riclassifica nella categoria del *fair value* con impatto a conto economico, l'utile (perdita) è rilevato a conto economico.

- CRITERI DI ISCRIZIONE

I crediti sono iscritti nello Stato patrimoniale alla data di erogazione e, nel caso di titoli di debito, alla data di regolamento. Il valore di prima iscrizione è pari all'ammontare erogato, o prezzo di sottoscrizione, comprensivo dei costi e dei proventi marginali direttamente riconducibili alla transazione e quantificabili alla data di iscrizione,

anche se liquidati successivamente. Il valore di prima iscrizione non comprende i costi che sono oggetto di rimborso da parte del debitore né quote di costi interni di carattere amministrativo.

Il valore di prima iscrizione dei crediti eventualmente erogati a condizioni diverse da quelle di mercato, è pari al *fair value* dei crediti in oggetto determinato tramite il ricorso a tecniche di valutazione; la differenza tra il valore al *fair value* e l'importo erogato o prezzo di sottoscrizione è rilevata a Conto economico.

I contratti di riporto e le operazioni di pronti contro termine con obbligo di riacquisto o di rivendita a termine sono iscritti in bilancio come operazioni di raccolta o impiego; le operazioni di vendita a pronti e riacquisto a termine sono rilevate in bilancio come debiti per l'importo percepito a pronti, mentre le operazioni di acquisto a pronti e di rivendita a termine sono rilevate come crediti per l'importo corrisposto a pronti.

Le operazioni con le banche, con le quali sono in essere conti correnti di corrispondenza, sono contabilizzate al momento del regolamento e, pertanto, tali conti vengono depurati di tutte le partite illiquide relative agli effetti e ai documenti ricevuti o inviati al s.b.f. e al dopo incasso.

Qualora, in presenza di eventi inusuali, la rilevazione in questa categoria avvenisse per riclassificazione dalle Attività finanziarie valutate al *fair value* con impatto sulla redditività complessiva o dalle Attività finanziarie valutate al *fair value* con impatto a conto economico, il *fair value* dell'attività alla data di riclassificazione viene assunto come nuovo costo ammortizzato dell'attività stessa.

- CRITERI DI VALUTAZIONE

Successivamente alla rilevazione iniziale, le attività finanziarie sono valutate al costo ammortizzato, utilizzando il metodo del tasso di interesse effettivo. Il costo ammortizzato di un'attività finanziaria è pari al valore d'iscrizione iniziale, al netto dei rimborsi di capitale, aumentato o diminuito dell'ammortamento complessivo, effettuato utilizzando il criterio dell'interesse effettivo su qualsiasi differenza tra il valore iniziale e quello a scadenza, e dedotta qualsiasi riduzione (operata direttamente o attraverso l'uso di un accantonamento) a seguito di una riduzione di valore o di irrecuperabilità.

Il criterio del costo ammortizzato non è applicato ai crediti con scadenza inferiore al breve termine, alle forme tecniche prive di una scadenza definita ed ai rapporti creditizi a revoca, per i quali l'effetto dell'applicazione di tale criterio non è ritenuto significativo. Tali rapporti sono valutati al costo.

Gli effetti di valutazione prendono strettamente in considerazione i tre differenti stadi di rischio creditizio previsti dall'IFRS 9. Gli stadi si possono così sintetizzare:

- gli stage 1 e 2 comprendono le attività finanziarie in bonis;
- lo stage 3 comprende le attività finanziarie deteriorate.

In alcuni casi un'attività finanziaria è considerata deteriorata al momento della rilevazione iniziale, ciò perché il rischio di credito è molto elevato e, nel caso di acquisto, è acquistata con grossi sconti rispetto al valore di erogazione iniziale. Per le attività finanziarie acquistate o originate già deteriorate (cosiddette "POCI", *Purchased or Originated Credit Impaired*), in precedenza citate, alla data di rilevazione iniziale si calcola un tasso di interesse effettivo corretto per il credito (c.d. "*credit-adjusted effective interest rate*"), che include, nelle stime dei flussi finanziari, le perdite attese iniziali. Per l'applicazione del costo ammortizzato, e il conseguente calcolo degli interessi, si applica pertanto tale tasso di interesse effettivo corretto per il credito.

Con riferimento alla rappresentazione contabile degli effetti di valutazione, le rettifiche di valore riferite a questa tipologia di attività sono rilevate nel Conto Economico:

- all'atto della rilevazione iniziale, per un ammontare pari alla perdita attesa a dodici mesi;
- all'atto della valutazione successiva dell'attività, qualora il rischio di credito non sia significativamente incrementato rispetto alla data di rilevazione iniziale, in relazione alle variazioni dell'ammontare delle rettifiche di valore per perdite attese nei dodici mesi successivi;
- all'atto della valutazione successiva dell'attività, qualora il rischio di credito sia significativamente incrementato rispetto alla data di rilevazione iniziale, in relazione alla rilevazione di rettifiche di valore per perdite attese riferibili all'intera vita residua contrattualmente prevista per l'attività finanziaria;
- all'atto della valutazione successiva dell'attività, qualora si sia verificato un incremento significativo del rischio di credito rispetto all'iscrizione iniziale, ma tale "significatività" dell'incremento sia poi venuta

meno, in relazione all'adeguamento delle rettifiche di valore cumulate per tener conto del passaggio da una perdita attesa lungo l'intera vita residua dello strumento ad una a dodici mesi.

Le attività finanziarie iscritte nella presente categoria sono sottoposte periodicamente a valutazione, e comunque in occasione di ogni chiusura di bilancio, al fine di definire le rettifiche di valore da rilevare in bilancio, a livello di singolo credito (o "tranche" di titolo), in funzione dei parametri di rischio rappresentati da Probabilità di Default (PD), Loss Given Default (LGD) ed Exposure At Default (EAD), opportunamente modellati per tener conto delle previsioni del principio contabile IFRS 9. L'importo della rettifica di valore che viene rilevato a Conto Economico tiene quindi in considerazione le informazioni c.d. "forward looking" e dei possibili scenari alternativi di recupero. Nel caso in cui, oltre ad un significativo incremento del rischio di credito, le attività finanziarie presentino un'obiettivo evidenza di perdita di valore, l'importo della perdita è ottenuto come differenza fra il valore d'iscrizione dell'attività, classificata come "deteriorata", e il valore attuale dei previsti flussi di cassa, scontati al tasso di interesse originario effettivo dell'attività finanziaria. La valutazione delle perdite di valore ed il conseguente importo da rilevare a Conto Economico, avviene su base analitica o determinato mediante la creazione di gruppi di posizioni con un profilo di rischio omogeneo.

Sono considerati deteriorati i crediti a sofferenza, inadempienze probabili, le esposizioni ristrutturata e le esposizioni scadute o sconfinata secondo le attuali regole definite dalla Banca d'Italia, coerenti con la normativa IAS/IFRS e di Vigilanza Europea. Nella valutazione delle attività finanziarie si considerano:

- la migliore stima producibile dei flussi di cassa attesi e dagli interessi corrispettivi;
- il valore di realizzo di eventuali garanzie al netto delle spese per il recupero;
- i tempi di recupero, stimati sulla base di scadenze contrattuali ove presenti e sulla base di stime ragionevoli in assenza di accordi contrattuali;
- il tasso di attualizzazione, identificabile con il tasso di interesse effettivo originario.

Per i crediti deteriorati in essere alla data di transizione, ove il reperimento del dato sia risultato eccessivamente oneroso, si sono adottate stime ragionevoli, quali il tasso medio degli impieghi dell'anno di voltura a sofferenza o il tasso di ristrutturazione.

Qualora i motivi della perdita di valore siano rimossi a seguito di un evento verificatosi successivamente alla rilevazione della riduzione di valore, vengono effettuate riprese di valore con imputazione a Conto Economico. In ogni caso, la ripresa di valore non può eccedere il costo ammortizzato che lo strumento finanziario avrebbe avuto in assenza di precedenti rettifiche. Si rimanda a quanto riportato nel paragrafo relativo alle modalità di determinazione delle perdite di valore per ulteriori dettagli.

- CRITERI DI CANCELLAZIONE

Le attività finanziarie valutate al costo ammortizzato sono cancellate dallo Stato patrimoniale se i diritti contrattuali relativi ai flussi finanziari sono scaduti o in presenza di transazioni di cessione che trasferiscono a terzi tutti i rischi e tutti i benefici connessi alla proprietà dell'attività trasferita. Per contro, qualora sia mantenuta una quota prevalente dei rischi e benefici relativi alle attività finanziarie cedute, queste continuano ad essere iscritte in bilancio, ancorché giuridicamente la titolarità delle attività stesse sia stata trasferita.

Nel caso in cui non sia possibile accertare il sostanziale trasferimento dei rischi e benefici, le attività finanziarie vengono cancellate dal bilancio qualora non sia stato mantenuto alcun tipo di controllo sulle stesse. In caso contrario, la conservazione, anche in parte, del controllo comporta il mantenimento in bilancio delle attività in misura pari al coinvolgimento residuo, misurato dall'esposizione ai cambiamenti di valore delle attività cedute ed alle variazioni dei flussi finanziari delle stesse.

Infine, le attività finanziarie cedute vengono cancellate dal bilancio nel caso in cui si conservino i diritti contrattuali a ricevere i relativi flussi di cassa, con la contestuale assunzione di un'obbligazione a pagare detti flussi, e solo essi ad altri soggetti terzi.

In taluni casi, nel corso della vita delle attività finanziarie in esame e, in particolare, dei crediti, alcune clausole contrattuali possono modificarsi rispetto alle condizioni originarie in vigore al momento dell'iscrizione iniziale dello strumento. In tali casi, le clausole oggetto di modifica devono essere sottoposte ad analisi per comprendere se l'attività originaria può continuare ad essere iscritta in bilancio o se, al contrario, debba essere oggetto di cancellazione (c.d. "derecognition"), con conseguente iscrizione della nuova attività finanziaria modificata. In linea generale, le modifiche contrattuali comportano una cancellazione dell'attività finanziaria e all'iscrizione di una nuova quando sono ritenute "sostanziali".

Nell'effettuare tale valutazione, risulta necessario effettuare un *assessment* qualitativo. A tal fine, devono pertanto essere prese in considerazione:

- le finalità per le quali le modifiche sono state effettuate, ad esempio distinguendo tra rinegoziazioni avvenute per ragioni commerciali o per difficoltà economico-finanziarie della controparte:
 - sono considerate rinegoziazioni per ragioni commerciali quelle operazioni accordate a controparti in bonis per ragioni diverse rispetto alle difficoltà economico-finanziarie del debitore e quindi non correlate ad una modifica del merito creditizio dell'affidato, che hanno quale obiettivo principale quello di adeguare il costo del credito alle condizioni di mercato. Tali fattispecie racchiudono tutte le rinegoziazioni volte a mantenere il rapporto commerciale con il cliente, effettuate pertanto con l'obiettivo di "trattenere" la controparte che, altrimenti, potrebbe rivolgersi ad altro istituto. In tal caso, si ritiene che tali modifiche siano qualificabili come sostanziali in quanto, qualora non avvenissero, il cliente potrebbe rivolgersi ad altro istituto finanziario, comportando pertanto per la banca una perdita in termini di ricavi futuri;
 - sono considerate rinegoziazioni per difficoltà economico-finanziarie della controparte, quelle il cui obiettivo è la massimizzazione del valore recuperabile del finanziamento, ed il creditore è pertanto disposto ad accettare una ristrutturazione del debito a condizioni potenzialmente favorevoli per il debitore. In queste circostanze, di norma, si ritiene che non vi sia stata in sostanza un'estinzione dei flussi di cassa originari che possa quindi comportare la *derecognition* del credito originario. Conseguentemente, tali tipologie di rinegoziazione sono nella maggioranza dei casi rappresentate in bilancio attraverso il c.d. "*modification accounting*", per forza del quale viene rilevata a conto economico la differenza tra il valore contabile ed il valore ricalcolato dell'attività finanziaria mediante l'attualizzazione dei flussi di cassa rinegoziati o modificati al tasso di interesse effettivo originario della stessa;
- la presenza di specifici elementi oggettivi che modificano in maniera sostanziale le caratteristiche e/o i flussi di cassa dello strumento finanziario, così da comportare la cancellazione dello stesso e la conseguente iscrizione di una nuova attività finanziaria. Rientrano in questa fattispecie, ad esempio, l'introduzione di nuove clausole contrattuali che comporterebbero il fallimento dell'SPPI test o il cambio nella denominazione della valuta dello strumento, in quanto l'entità si trova esposta ad un nuovo rischio rispetto a quello originario.

- CRITERI DI RILEVAZIONE DELLE COMPONENTI REDDITUALI

Gli interessi sulle attività finanziarie valutate al costo ammortizzato sono rilevati alla voce 10. "Interessi attivi e proventi assimilati" del Conto economico, in base al criterio dell'interesse effettivo.

Gli utili o le perdite riferiti alle attività finanziarie in parola sono rilevati nel Conto economico nel momento in cui le attività sono cancellate o hanno subito una riduzione di valore, nonché tramite il processo di ammortamento della differenza tra il valore di iscrizione e il valore rimborsabile alla scadenza.

In particolare, gli utili o le perdite rivenienti dalla cessione dell'attività vengono, come in precedenza indicato, registrati a Conto economico nella voce 100. "Utile/perdita da cessione o riacquisto di: a) attività finanziarie valutate al costo ammortizzato", al momento della dismissione dell'attività stessa.

Diversamente, le rettifiche e le riprese di valore per rischio credito sono rilevati alla voce 130. "Rettifiche/riprese di valore nette per rischio di credito di: a) attività finanziarie valutate al costo ammortizzato", in contropartita al pertinente fondo rettificativo.

4 - Operazioni di copertura

In conformità a quanto previsto dall'IFRS 9, la Banca ha scelto di avvalersi della facoltà di continuare ad applicare le regole previste dal principio IAS 39 in tema di "hedge accounting", per ogni tipologia di copertura (c.d. opzione "Opt-out").

- CRITERI DI CLASSIFICAZIONE

Le operazioni di copertura dei rischi sono finalizzate a neutralizzare potenziali perdite rilevabili su un determinato elemento o gruppo di elementi attribuibili ad un determinato rischio, nel caso in cui quel particolare rischio dovesse effettivamente manifestarsi.

Le tipologie di copertura ammesse ai sensi dello IAS 39 sono le seguenti:

- copertura di fair value (fair value hedge), ha l'obiettivo di coprire l'esposizione alla variazione del *fair value* (attribuibile alle diverse tipologie di rischio) di attività e passività iscritte in bilancio o porzioni di esse, di gruppi di attività/passività, di impegni irrevocabili e di portafogli di attività e passività finanziarie, come consentito dallo IAS 39 omologato dalla Commissione europea;
- copertura di flussi finanziari (cash flow hedge), ha l'obiettivo di coprire l'esposizione a variazioni dei flussi di cassa futuri attribuibili a particolari rischi associati a poste del bilancio. Tale tipologia di copertura è utilizzata essenzialmente per stabilizzare il flusso di interessi della raccolta a tasso variabile nella misura in cui quest'ultima finanzia impieghi a tasso fisso. In talune circostanze, analoghe operazioni sono poste in essere relativamente ad alcune tipologie di impieghi a tasso variabile;
- copertura di investimenti esteri, relativa alla copertura dei rischi di un investimento in un'impresa (o ramo d'azienda) estera, espresso in valuta.

Solo gli strumenti che coinvolgono una controparte esterna alla Banca possono essere designati come strumenti di copertura.

Data la scelta esercitata dalla Banca di avvalersi della possibilità di continuare ad applicare integralmente le regole dello IAS 39 per le relazioni di copertura, non è possibile designare i titoli di capitale classificati tra le Attività finanziarie valutate al fair value con impatto sulla redditività complessiva come oggetti coperti per il rischio di prezzo o di cambio, dato che tali strumenti non impattano il conto economico, nemmeno in caso di vendita (se non per i dividendi che sono rilevati a conto economico).

- CRITERI DI ISCRIZIONE

I derivati di copertura e le attività e passività finanziarie oggetto di copertura efficace sono esposti in bilancio secondo i criteri per la contabilizzazione delle operazioni di copertura. In particolare, gli strumenti derivati aventi *fair value* positivo sono rilevati alla voce 50. "Derivati di copertura" dell'attivo di Stato patrimoniale, mentre i derivati che alla data di bilancio presentano *fair value* negativo sono iscritti alla voce 40. "Derivati di copertura" del passivo dello stato patrimoniale.

Al pari di tutti gli strumenti finanziari, anche i derivati di copertura sono inizialmente iscritti e successivamente misurati al *fair value*.

- CRITERI DI VALUTAZIONE E DI RILEVAZIONE DELLE COMPONENTI REDDITUALI

I derivati di copertura sono valutati al *fair value* e sono classificati nella voce di bilancio di attivo patrimoniale 50 "Derivati di copertura" e di passivo patrimoniale 40 "Derivati di copertura", a seconda che alla data di riferimento del bilancio presentino un *fair value* positivo o negativo.

In particolare:

- nel caso di copertura di *fair value*, si compensa la variazione del *fair value* dell'elemento coperto con la variazione del *fair value* dello strumento di copertura: tale compensazione è riconosciuta attraverso la rilevazione a conto economico delle variazioni di valore, riferite sia all'elemento coperto (per quanto riguarda le variazioni prodotte dal fattore di rischio sottostante), sia allo strumento di copertura; l'eventuale differenza, che rappresenta la parziale inefficacia della copertura, ne costituisce di conseguenza l'effetto economico netto;
- nel caso di copertura di flussi finanziari, le variazioni di *fair value* del derivato sono imputate a patrimonio netto, per la quota efficace della copertura, e sono rilevate a conto economico solo quando, con riferimento alla posta coperta, si manifesta la variazione dei flussi di cassa da compensare o se la copertura risulta inefficace.

Lo strumento derivato è designato di copertura se esiste una documentazione formalizzata della relazione tra lo strumento coperto e lo strumento di copertura e se è efficace nel momento in cui la copertura ha inizio e, prospetticamente, durante tutta la vita della stessa. L'efficacia della copertura dipende dalla misura in cui le variazioni di *fair value* dello strumento coperto o dei relativi flussi finanziari attesi risultano compensati da quelle

dello strumento di copertura. Pertanto, l'efficacia è apprezzata dal confronto di suddette variazioni, tenuto conto dell'intento perseguito dall'impresa nel momento in cui la copertura è stata posta in essere.

Si ha efficacia quando le variazioni di *fair value* (o dei flussi di cassa) dello strumento finanziario di copertura neutralizzano quasi integralmente, cioè nei limiti stabiliti dall'intervallo 80-125%, le variazioni dello strumento coperto, per l'elemento di rischio oggetto di copertura.

La valutazione dell'efficacia è effettuata ad ogni chiusura di bilancio o di situazione infrannuale utilizzando:

- test prospettici, che giustificano l'applicazione della contabilizzazione di copertura, in quanto dimostrano la sua efficacia attesa;
- test retrospettivi, che evidenziando il grado di efficacia della copertura raggiunto nel periodo cui si riferiscono, misurano lo scostamento tra i risultati effettivi e i risultati teorici (copertura perfetta).

Se le verifiche non confermano l'efficacia della copertura, da quel momento la contabilizzazione delle operazioni di copertura, secondo quanto sopra esposto, viene interrotta, il contratto derivato di copertura viene riclassificato tra gli strumenti di negoziazione e lo strumento finanziario coperto riacquisisce il criterio di valutazione corrispondente alla sua classificazione di bilancio. Se i *test* effettuati non confermano l'efficacia della copertura, la contabilizzazione delle operazioni di copertura cessa secondo i criteri descritti nel presente paragrafo e viene applicato il criterio contabile previsto per la categoria di appartenenza e il derivato viene riclassificato tra gli strumenti di negoziazione; successive variazioni di *fair value* sono registrate a Conto economico. Nel caso di coperture di *cash flow*, se è previsto che la transazione oggetto di copertura non abbia più luogo, il valore cumulato di utili e perdite registrate nella riserva di Patrimonio netto è registrato a Conto economico.

Le variazioni di *fair value* degli strumenti coperti e di quelli utilizzati a copertura in un'operazione di copertura del *fair value* sono contabilizzati alla voce 90. "Risultato netto dell'attività di copertura". Nella medesima voce forma oggetto di rilevazione anche la parte della plusvalenza/minusvalenza del derivato di copertura dei flussi finanziari che non compensa la plusvalenza/minusvalenza dell'operazione coperta (parte "inefficace" della copertura). Criteri analoghi di contabilizzazione sono adottati per le operazioni di copertura di investimenti esteri

- CRITERI DI CANCELLAZIONE

I derivati di copertura sono cancellati quando il diritto a ricevere i flussi di cassa dell'attività/passività è scaduto, o laddove il derivato venga ceduto, ovvero quanto vengono meno le condizioni per continuare a contabilizzare lo strumento finanziario fra i derivati di copertura.

5 - Partecipazioni

La Banca a fine esercizio non detiene partecipazioni di controllo, di collegamento o di controllo congiunto, così come definite e previste dai principi IFRS10, IFRS11 e IAS28.

6 - Attività materiali

- CRITERI DI CLASSIFICAZIONE

La voce include principalmente i terreni, gli immobili ad uso funzionale e quelli detenuti a scopo di investimento, gli impianti, i veicoli, i mobili, gli arredi e le attrezzature di qualsiasi tipo.

Si definiscono "immobili ad uso funzionale" quelli posseduti per essere impiegati nella fornitura di servizi oppure per scopi amministrativi. Rientrano invece tra gli "immobili da investimento" le proprietà possedute al fine di percepire canoni di locazione o per l'apprezzamento del capitale investito, o per entrambe le motivazioni.

La voce accoglie anche attività materiali classificate in base allo IAS 2 - Rimanenze, che si riferiscono principalmente a beni derivanti dall'attività di escussione di garanzie o dall'acquisto in asta che la Banca ha intenzione di vendere nel prossimo futuro, senza effettuare rilevanti opere di ristrutturazione, e che non hanno i presupposti per essere classificati nelle categorie precedenti (ad uso funzionale o ad uso investimento).

Sono infine compresi tra le attività materiali i beni utilizzati nell'ambito di contratti di leasing finanziario, ancorché la titolarità giuridica dei medesimi permanga in capo alla società locatrice.

Tra le attività materiali sono inclusi anche i costi per migliorie su beni di terzi, purché relative ad attività materiali identificabili e separabili (es. ATM). Qualora i suddetti costi non presentino autonoma funzionalità ed utilizzabilità, ma dagli stessi si attendano benefici futuri, sono iscritti tra le "altre attività" e vengono ammortizzati nel più breve periodo tra quello di prevedibile capacità di utilizzo delle migliorie stesse e quello di durata residua della locazione. I costi per migliorie su beni di terzi sostenuti dalla Banca riguardano solo quest'ultima fattispecie.

Se una proprietà include una parte ad uso funzionale e una a scopo di investimento, la classificazione si basa sulla possibilità o meno di alienare tali parti separatamente.

Se possono essere vendute separatamente, esse sono contabilizzate, ciascuna al proprio valore, come proprietà ad uso funzionale e proprietà d'investimento.

In caso contrario, l'intera proprietà è classificata ad uso funzionale, salvo che la parte utilizzata sia minoritaria.

- CRITERI DI ISCRIZIONE

Le immobilizzazioni materiali sono inizialmente iscritte al costo, comprensivo di tutti gli oneri accessori direttamente imputabili all'acquisto e la messa in funzione del bene.

Al valore delle immobilizzazioni materiali concorrono anche gli acconti versati per l'acquisizione e la ristrutturazione di beni non ancora entrati nel processo produttivo, e quindi non ancora oggetto di ammortamento.

Le spese sostenute successivamente (es. interventi di manutenzione straordinaria) sono aggiunte al valore contabile del bene o rilevate come attività separate se è probabile che si godranno benefici economici futuri eccedenti quelli inizialmente stimati ed il costo può essere attendibilmente rilevato.

Tutte le altre spese sostenute successivamente (es. interventi di manutenzione ordinaria) sono invece rilevate nel conto economico, nell'esercizio nel quale sono sostenute.

Le immobilizzazioni utilizzate ai sensi dei contratti di leasing finanziario sottoscritti in qualità di locatario per i quali si è assunto sostanzialmente tutti i rischi ed i benefici della proprietà, sono iscritte inizialmente ad un valore pari al minore tra il fair value e il valore attuale dei pagamenti minimi previsti dal leasing; tale valore è successivamente oggetto di ammortamento.

- CRITERI DI VALUTAZIONE

Le attività materiali ad uso funzionale sono valutate al costo, dedotti gli ammortamenti e le perdite per riduzione di valore. Gli ammortamenti sono determinati sistematicamente sulla base della vita utile residua dei beni.

Il valore ammortizzabile è rappresentato dal costo dei beni in quanto il valore residuo al termine del processo di ammortamento è ritenuto non significativo.

Non sono soggetti ad ammortamento:

- i terreni, acquisiti singolarmente o incorporati nel valore di un fabbricato detenuto "terra-cielo";
- le opere d'arte, la cui vita utile non può essere stimata ed essendo il relativo valore generalmente destinato ad aumentare nel tempo;
- gli investimenti immobiliari che sono valutati al fair value, in conformità al principio contabile IAS 40.

Gli immobili vengono ammortizzati per una quota pari al 3 per cento annuo, ritenuta congrua per rappresentare il deperimento dei cespiti nel tempo a seguito del loro utilizzo, tenuto conto delle spese di manutenzione di carattere straordinario, che vengono portate ad incremento del valore dei cespiti.

Le attività detenute a scopo d'investimento sono inerenti agli investimenti immobiliari di cui allo IAS 40, riferibili alle proprietà immobiliari possedute (in proprietà o in leasing finanziario) al fine di ricavarne canoni di locazione e/o conseguire un apprezzamento del capitale investito. Tali attività materiali sono anch'esse iscritte al costo al netto degli ammortamenti cumulati e di eventuali perdite di valore accumulate, in quanto lo IAS 40 contempla la possibilità di utilizzare la contabilizzazione al costo oltre a quelle del fair value.

Ad ogni chiusura di bilancio, si procede alla verifica dell'eventuale esistenza di indicazioni che dimostrino la perdita di valore subita da un'attività. La perdita risulta dal confronto tra il valore di carico dell'attività materiale ed il minor valore di recupero.

Quest'ultimo è il maggior valore tra il fair value, al netto degli eventuali costi di vendita, ed il relativo valore d'uso inteso come il valore attuale dei flussi futuri originati dal cespite. Le eventuali rettifiche sono imputate a conto economico alla voce "rettifiche/riprese di valore nette su attività materiali".

Qualora vengano meno i motivi che hanno portato alla rilevazione della perdita, viene rilevata una ripresa di valore, che non può superare il valore che l'attività avrebbe avuto, al netto degli ammortamenti calcolati in assenza di precedenti perdite di valore.

- CRITERI DI CANCELLAZIONE

Un'immobilizzazione materiale è eliminata dallo stato patrimoniale al momento della sua dismissione o quando il bene è permanentemente ritirato dall'uso e dalla sua dismissione non sono attesi benefici economici.

- CRITERI DI RILEVAZIONE DELLE COMPONENTI REDDITUALI

Gli ammortamenti sono rilevati a conto economico alla voce 180. "Rettifiche/riprese di valore nette su attività materiali".

Nel primo esercizio l'ammortamento è rilevato proporzionalmente al periodo di effettiva disponibilità all'uso del bene. Per i beni ceduti e/o dismessi nel corso dell'esercizio, l'ammortamento è calcolato su base giornaliera fino alla data di cessione e/o dismissione.

Le plusvalenze e le minusvalenze derivanti dallo smobilizzo o dalla dismissione delle attività materiali sono determinate come differenza tra il corrispettivo netto di cessione e il valore contabile del bene; esse sono rilevate nel conto economico alla stessa data in cui sono eliminate dalla contabilità, in corrispondenza della voce 250. "Utili (Perdite) da cessione di investimenti".

7 - Attività immateriali

- CRITERI DI CLASSIFICAZIONE

La voce accoglie quelle attività non monetarie prive di consistenza fisica possedute per essere utilizzate in un periodo pluriennale o indefinito, che soddisfano le seguenti caratteristiche:

- identificabilità;
- l'azienda ne detiene il controllo;
- è probabile che i benefici economici futuri attesi attribuibili all'attività affluiranno all'azienda;
- il costo dell'attività può essere valutato attendibilmente.

In assenza di una delle suddette caratteristiche, la spesa per acquisire o generare la stessa internamente è rilevata come costo nell'esercizio in cui è stata sostenuta.

Le attività immateriali includono, in particolare, il software applicativo ad utilizzazione pluriennale e altre attività identificabili che trovano origine in diritti legali o contrattuali.

- CRITERI DI ISCRIZIONE

Le attività immateriali sono iscritte nello Stato patrimoniale al costo, rettificato per eventuali oneri accessori solo se è probabile che i futuri benefici economici attribuibili all'attività si realizzino e se il costo dell'attività stessa può essere determinato attendibilmente. In caso contrario il costo dell'attività immateriale è rilevato a Conto economico nell'esercizio in cui è stato sostenuto.

Tra le attività immateriali possono essere iscritti gli avviamenti relativi ad operazioni di aggregazione aziendali (operazioni di acquisto di rami d'azienda). Gli avviamenti, relativi ad operazioni di aggregazione aziendale avvenute successivamente al 1° gennaio 2004, sono iscritti per un valore pari alla differenza positiva tra il *fair value* degli elementi patrimoniali acquisiti ed il costo di acquisto della aggregazione aziendale, comprensivo dei costi accessori, se tale differenza positiva rappresenti le capacità reddituali future. La differenza tra il costo dell'aggregazione aziendale e il *fair value* degli elementi patrimoniali acquisiti viene imputata a conto economico se è negativa o se è positiva ma non rappresenta capacità reddituali future. Gli avviamenti relativi ad operazioni di aggregazione aziendale avvenute precedentemente alla data di transizione agli IFRS sono valutati sulla base del costo storico e rappresentano il medesimo valore iscritto secondo i principi contabili italiani.

Nell'ambito di una operazione di aggregazione l'acquirente deve classificare o designare le attività immateriali acquisite ed iscriverle al loro fair value.

L'avviamento, rilevato tra le attività alla data dell'acquisizione, rappresenta l'eccedenza del costo di acquisizione rispetto al fair value degli elementi patrimoniali acquisiti.

- CRITERI DI VALUTAZIONE

Dopo la rilevazione iniziale, le attività immateriali a vita "definita" sono iscritte al costo, al netto dell'ammontare complessivo degli ammortamenti e delle perdite di valore cumulate. Il processo di ammortamento inizia quando il bene è disponibile per l'uso, ovvero quando si trova nel luogo e nelle condizioni adatte per poter operare nel modo stabilito e cessa nel momento in cui l'attività è eliminata contabilmente. L'ammortamento è effettuato a quote costanti, di modo da riflettere l'utilizzo pluriennale dei beni in base alla vita utile stimata.

Nel primo esercizio l'ammortamento è rilevato proporzionalmente al periodo di effettiva disponibilità del bene. Per le attività cedute e/o dismesse nel corso dell'esercizio, l'ammortamento è calcolato su base giornaliera fino alla data di cessione e/o dismissione.

Ad ogni chiusura di bilancio, in presenza di evidenze di perdite di valore, si procede alla stima del valore di recupero dell'attività. L'ammontare della perdita, rilevato a conto economico, è pari alla differenza tra il valore contabile dell'attività ed il suo valore recuperabile.

Gli avviamenti non subiscono ammortamenti e sono sottoposti a test di impairment alla data di bilancio.

- CRITERI DI CANCELLAZIONE

Le attività immateriali sono stornate contabilmente al momento della dismissione e qualora non siano attesi benefici economici futuri dall'utilizzo o dalla dismissione delle stesse.

- CRITERI DI RILEVAZIONE DELLE COMPONENTI REDDITUALI

Gli ammortamenti sono registrati a Conto economico, in corrispondenza della voce 190. "Rettifiche/riprese di valore nette su attività immateriali", al pari delle rettifiche e riprese di valore per deterioramento. Fanno eccezione le rettifiche di valore degli avviamenti, le quali sono imputate alla voce 240. "Rettifiche di valore dell'avviamento": gli avviamenti non possono formare oggetto di riprese di valore successive ad una loro svalutazione.

Le plusvalenze e le minusvalenze derivanti dallo smobilizzo o dalla dismissione di un'attività immateriale sono determinate come differenza tra il corrispettivo netto di cessione e il valore contabile del bene ed iscritte al conto economico e sono rilevate nella voce 250. "Utili (Perdite) da cessione di investimenti".

8 - Attività e passività non correnti e gruppi di attività in via di dismissione

In tale voce sono classificate le attività non correnti destinate alla vendita ed i gruppi di attività e le passività associate in via di dismissione, secondo quanto previsto dall'IFRS 5.

La Banca, alla data di redazione del bilancio, non presenta attività (né passività associate) che rientrano in tale categoria.

9 - Fiscalità corrente e differita

- CRITERI DI CLASSIFICAZIONE

Le imposte sul reddito, calcolate nel rispetto delle legislazioni fiscali nazionali, sono contabilizzate come costo in base al criterio della competenza economica, coerentemente con le modalità di rilevazione in bilancio dei costi e ricavi che le hanno generate. Esse rappresentano pertanto il saldo della fiscalità corrente e differita relativa al reddito dell'esercizio. L'accantonamento per imposte sul reddito è determinato in base ad una prudente previsione dell'onere fiscale corrente, di quello anticipato e di quello differito.

Le attività fiscali correnti accolgono i crediti d'imposta recuperabili (compresi gli acconti versati); le passività fiscali correnti accolgono invece le imposte correnti non ancora pagate alla data del bilancio.

Le imposte anticipate e quelle differite sono determinate sulla base al criterio del cosiddetto *balance sheet liability method*, tenuto conto dell'effetto fiscale connesso alle differenze temporanee tra il valore contabile delle attività e passività ed il loro valore fiscale che determineranno importi imponibili o deducibili nei futuri periodi. A tali fini, si intendono "differenze temporanee tassabili" quelle che nei periodi futuri determineranno importi imponibili e "differenze temporanee deducibili" quelle che negli esercizi futuri determineranno importi deducibili.

Le "attività per imposte anticipate" indicano quindi una futura riduzione dell'imponibile fiscale, a fronte di un'anticipazione della tassazione rispetto alla competenza economico-civilistica, mentre le "passività per imposte differite" indicano un futuro incremento dell'imponibile fiscale, determinando un differimento della tassazione rispetto alla competenza economico-civilistica.

La fiscalità differita viene calcolata applicando le aliquote di imposizione stabilite dalle disposizioni di legge in vigore alle differenze temporanee tassabili per cui esiste la probabilità di un effettivo sostenimento di imposte ed alle differenze temporanee deducibili per cui esiste una ragionevole certezza che vi siano ammontari imponibili futuri al momento in cui si manifesterà la relativa deducibilità fiscale (c.d. *probability test*).

Le attività e le passività iscritte per imposte anticipate e differite vengono contabilizzate "a saldi aperti" e senza compensazioni.

- CRITERI DI ISCRIZIONE E DI VALUTAZIONE

Qualora le Attività e Passività fiscali differite si riferiscano a componenti che hanno interessato il conto economico, la contropartita è rappresentata dalle imposte sul reddito.

Nei casi in cui le imposte anticipate e differite riguardino transazioni che hanno interessato direttamente il patrimonio netto senza influenzare il conto economico (quali le rettifiche di prima applicazione degli IAS/IFRS, le valutazioni degli strumenti finanziari disponibili per la vendita o dei contratti derivati di copertura di flussi finanziari), le stesse vengono iscritte in contropartita al patrimonio netto, interessando le specifiche riserve quando previsto (es. riserve da valutazione).

La fiscalità latente sulle poste patrimoniali in sospensione d'imposta "tassabili in ogni caso di utilizzo" è iscritta in bilancio in riduzione del patrimonio netto. La fiscalità differita relativa alle rivalutazioni per conversione all'euro direttamente imputate a specifica Riserva ex art. 21 D.Lgs. 213/98 in sospensione d'imposta, viene iscritta in bilancio in riduzione della Riserva stessa. La fiscalità latente riferita alle poste patrimoniali in sospensione d'imposta "tassabili soltanto in ipotesi di distribuzione" non viene iscritta in bilancio, in quanto la consistenza delle riserve disponibili già assoggettate a tassazione consente di ritenere che non saranno effettuate operazioni che ne comportino la tassazione.

Le attività e le passività iscritte per imposte anticipate e differite vengono periodicamente valutate per tenere conto di eventuali modifiche normative o cambiamenti delle aliquote.

- **CRITERI DI RILEVAZIONE DELLE COMPONENTI REDDITUALI**

Le imposte sul reddito sono rilevate nel conto economico ad eccezione di quelle relative a voci addebitate od accreditate direttamente a patrimonio netto. Le imposte sul reddito correnti sono calcolate sulla base del risultato fiscale di periodo. I debiti e i crediti tributari per imposte correnti sono rilevati al valore che si prevede di pagare/recuperare alle/dalle autorità fiscali applicando le aliquote e la normativa fiscale vigenti. Le imposte sul reddito differite e anticipate sono calcolate sulle differenze temporanee tra i valori delle attività e delle passività iscritte in bilancio e i corrispondenti valori riconosciuti ai fini fiscali.

- **CRITERI DI CANCELLAZIONE**

Le attività fiscali anticipate e le passività fiscali differite sono cancellate nell'esercizio in cui:

- la differenza temporanea che le ha originate diventa imponibile con riferimento alle passività fiscali differite o deducibile con riferimento alle attività fiscali anticipate;
- la differenza temporanea che le ha originate perde rilevanza fiscale.

10 - Fondi per rischi ed oneri

Fondi per rischi ed oneri a fronte di impegni e garanzie rilasciate

In tale sottovoce vengono iscritti i fondi stimati per rischio di credito rilevati a fronte degli impegni ad erogare fondi ed alle garanzie rilasciate, che rientrano nel perimetro di applicazione delle regole di calcolo della perdita attesa ai sensi dell'IFRS 9. In linea di principio sono adottate, per tali fattispecie, le medesime modalità di allocazione tra i tre stadi di rischio e di calcolo della perdita attesa esposte con riferimento alle attività finanziarie valutate al costo ammortizzato o al *fair value* con impatto sulla redditività complessiva.

Inoltre, rientrano in questa sottovoce anche i fondi per rischi ed oneri costituiti a fronte di altre tipologie di impegni e di garanzie rilasciate che, sulla base delle loro caratteristiche, non rientrano nel perimetro di applicazione dell'impairment ai sensi dell'IFRS 9.

Per gli opportuni approfondimenti, si rinvia quindi al paragrafo 16. "Altre informazioni".

Altri fondi per rischi ed oneri

- **CRITERI DI ISCRIZIONE E DI CLASSIFICAZIONE**

Gli accantonamenti per rischi ed oneri sono rilevati a Conto economico e iscritti nel passivo dello Stato patrimoniale in presenza di un'obbligazione attuale, legale o implicita, derivante da un evento passato, in relazione alla quale è ritenuto probabile che l'adempimento dell'obbligazione sia oneroso, a condizione che la perdita associata alla passività possa essere stimata attendibilmente.

- **CRITERI DI VALUTAZIONE E DI RILEVAZIONE DELLE COMPONENTI REDDITUALI**

Gli accantonamenti sono iscritti al valore rappresentativo della migliore stima dell'ammontare richiesto per estinguere l'obbligazione, ovvero per trasferirla a terzi alla data di chiusura dell'esercizio.

Quando l'effetto finanziario correlato al passare del tempo è significativo e le date di pagamento delle obbligazioni sono attendibilmente stimabili, l'accantonamento è oggetto di attualizzazione ai tassi di mercato correnti alla data di bilancio.

Gli importi rilevati come accantonamenti sono oggetto di riesame ad ogni data di riferimento del bilancio e sono rettificati per riflettere la migliore stima della spesa, richiesta per adempiere alle obbligazioni esistenti alla data di chiusura dell'esercizio. L'effetto del passare del tempo e quello relativo alla variazione dei tassi di interesse sono esposti a Conto economico tra gli accantonamenti netti dell'esercizio.

Qualora gli accantonamenti riguardino oneri per il personale dipendente, quali i premi di anzianità indicati al successivo punto 16 "Altre informazioni", la voce di conto economico interessata è la 160. "Spese amministrative a) spese per il personale".

- CRITERI DI CANCELLAZIONE

Gli accantonamenti sono utilizzati solo a fronte degli oneri per i quali erano stati originariamente iscritti. Se non si ritiene più probabile che l'adempimento dell'obbligazione richiederà l'impiego di risorse, l'accantonamento viene stornato, tramite riattribuzione al Conto economico.

11 - Passività finanziarie valutate al costo ammortizzato

- CRITERI DI CLASSIFICAZIONE

Formano oggetto di rilevazione tra le passività finanziarie valutate al costo ammortizzato i debiti, verso banche e verso clientela, e i titoli in circolazione non detenuti con finalità di negoziazione nel breve periodo, ricomprendendo le diverse forme tecniche di provvista interbancaria e con clientela e la raccolta effettuata tramite emissione di titoli obbligazionari, al netto degli eventuali ammontari riacquistati.

Nella sottovoce "Debiti verso clientela" sono ricomprese le passività a fronte di attività cedute non cancellate dal bilancio, che rappresentano il debito connesso nell'ambito delle operazioni di cartolarizzazione che non rispettano i requisiti posti dal principio IFRS 9 per la loro integrale cancellazione dal bilancio.

Con riferimento alle operazioni di autocartolarizzazione denominate CF8 e CF12 non si è rilevata alcuna passività a fronte di attività cedute e non cancellate dal bilancio, poiché i relativi titoli ABS sono stati integralmente sottoscritti dalla banca cedente.

- CRITERI DI ISCRIZIONE

La prima iscrizione è effettuata sulla base del *fair value* della passività, che è normalmente pari al valore incassato o al prezzo di emissione, aumentato/diminuito degli eventuali costi e proventi marginali direttamente attribuibili alla transazione e non rimborsati dalla controparte creditrice; sono esclusi i costi interni di carattere amministrativo.

Le passività finanziarie eventualmente emesse a condizioni diverse da quelle prevalenti sul mercato sono iscritte al *fair value*, utilizzando una stima, e la differenza rispetto al corrispettivo o valore di emissione è imputata a Conto economico.

- CRITERI DI VALUTAZIONE E DI RILEVAZIONE DELLE COMPONENTI REDDITUALI

Successivamente alla iscrizione iniziale le presenti voci sono valutate al costo ammortizzato con il metodo del tasso di interesse effettivo, ad esclusione delle passività a breve termine, che, ricorrendone i presupposti secondo il criterio generale della significatività e rilevanza, sono iscritte al valore incassato. Per i criteri di determinazione del costo ammortizzato, si rimanda al precedente paragrafo sulle attività valutate al costo ammortizzato.

Gli interessi passivi rilevati sulle passività in oggetto sono contabilizzati alla voce 20. "Interessi passivi ed oneri assimilati" del Conto economico.

Oltre che a seguito di estinzione o scadenza, le passività finanziarie esposte nelle presenti voci sono cancellate dallo Stato patrimoniale anche a seguito di riacquisto di titoli precedentemente emessi. In questo caso la

differenza tra il valore contabile della passività e l'ammontare pagato per acquistarla viene registrato a Conto economico, alla voce 100. "Utili (perdite) da cessione o riacquisto di: c) passività finanziarie". Il ricollocamento sul mercato di titoli propri successivamente al loro riacquisto è considerato come una nuova emissione e pertanto comporta l'iscrizione al nuovo prezzo di collocamento, senza alcun effetto a Conto economico.

- CRITERI DI CANCELLAZIONE

Una passività finanziaria viene cancellata quando l'obbligazione sottostante la passività è estinta, annullata ovvero onorata. Laddove una passività finanziaria esistente fosse sostituita da un'altra dello stesso prestatore, a condizioni sostanzialmente diverse, oppure le condizioni di una passività esistente venissero sostanzialmente modificate, tale scambio o modifica viene trattato come una cancellazione contabile della passività originale, accompagnata dalla rilevazione di una nuova passività, con iscrizione nel prospetto dell'utile/(perdita) d'esercizio di eventuali differenze tra i valori contabili.

12 - Passività finanziarie di negoziazione

Alla data del bilancio la Banca non ha operazioni in derivati con valore negativo non impiegati in operazioni di copertura o scorporati da strumenti ibridi.

13 - Passività finanziarie designate al fair value

Alla data del bilancio la Banca non ha operazioni in derivati rientranti nell'ambito di applicazione della fair value option con valore negativo.

14 - Operazioni in valuta

- CRITERI DI CLASSIFICAZIONE

Tra le attività e le passività in valuta figurano, oltre a quelle denominate esplicitamente in una valuta diversa dall'euro, anche quelle che prevedono clausole di indicizzazione finanziaria collegate al tasso di cambio dell'euro con una determinata valuta o con un determinato paniere di valute.

- CRITERI DI ISCRIZIONE E DI VALUTAZIONE

Le operazioni in valuta estera sono registrate, al momento della rilevazione iniziale, in divisa di conto, applicando all'importo in valuta estera il tasso di cambio in vigore alla data dell'operazione.

Ai fini delle modalità di conversione da utilizzare, le attività e passività in valuta sono suddivise tra poste monetarie (classificate tra le poste correnti) e non monetarie (classificate tra le poste non correnti).

Gli elementi monetari consistono nel denaro posseduto e nelle attività e passività da ricevere o pagare, in ammontari di denaro fisso o determinabili. Gli elementi non monetari si caratterizzano per l'assenza di un diritto a ricevere o di un'obbligazione a consegnare un ammontare di denaro fisso o determinabile.

Alla data di bilancio le poste in valuta estera vengono valorizzate come segue:

- le poste monetarie sono convertite al tasso di cambio alla data di bilancio;
- le poste non monetarie valutate al costo storico sono convertite al tasso di cambio in essere alla data dell'operazione;
- le poste non monetarie valutate al *fair value* sono convertite utilizzando i tassi di cambio in essere alla data di bilancio.

- CRITERI DI RILEVAZIONE DELLE COMPONENTI REDDITUALI

Le differenze di cambio relative alle attività/passività finanziarie diverse da quelle designate al *fair value* e da quelle valutate obbligatoriamente al *fair value* con impatto a conto economico sono rilevate a Conto Economico nella voce 80 "Risultato netto dell'attività di negoziazione"; le differenze di cambio relative, invece, alle due categorie dinanzi richiamate sono rilevate nella omonima voce di Conto economico (110. "Risultato netto delle altre attività e passività finanziarie valutate al fair value con impatto a conto economico"); inoltre, se l'attività finanziaria è valutata al fair value con impatto sulla redditività complessiva, le differenze di cambio sono imputate alla pertinente riserva da valutazione.

Le differenze di cambio che derivano dal regolamento di elementi monetari o dalla conversione di elementi monetari a tassi diversi da quelli di conversione iniziali, o di conversione del bilancio precedente, sono rilevate nel conto economico del periodo in cui sorgono.

Quando un utile o una perdita relativi ad un elemento non monetario sono rilevati a patrimonio netto, la differenza cambio relativa a tale elemento è rilevata anch'essa a patrimonio. Per contro, quando un utile o una perdita sono rilevati a conto economico, è rilevata in conto economico anche la relativa differenza cambio.

15 - Altre informazioni

Ratei e risconti

I ratei ed i risconti che accolgono oneri e proventi di competenza dell'esercizio maturati su attività e passività sono iscritti in bilancio a rettifica delle attività e passività a cui si riferiscono. In assenza di rapporti cui ricondurli, sono rappresentati tra le "Altre attività" (voce 120 dell'attivo) o "Altre passività" (voce 80 del passivo).

Trattamento di fine rapporto del personale

La riforma della previdenza complementare di cui al Decreto legislativo 5 dicembre 2005, n° 252, ha determinato modifiche nelle modalità di rilevazione del TFR. Le quote di TFR maturate al 31 dicembre 2006 si configurano quale piano "a benefici definiti", poiché è l'impresa che è obbligata a corrispondere al dipendente, nei casi previsti dalla legge, l'importo determinato ai sensi dell'art. 2120 del Codice Civile.

La variazione, rispetto alla situazione ante 31 dicembre 2006, ha riguardato le ipotesi attuariali del modello che dovevano includere le ipotesi di incremento previste dall'art. 2120 del Codice Civile (applicazione di un tasso costituito dall'1,5 per cento in misura fissa e dal 75 per cento dell'indice inflattivo Istat) e non quelle stimate dall'azienda. Ne è conseguita la necessità di procedere ad una valutazione del fondo al 31 dicembre 2006 in base ad un nuovo modello, che non tenesse più conto di alcune variabili quali il tasso annuo medio di aumento delle retribuzioni, la linea della retribuzione, in funzione dell'anzianità, l'aumento percentuale della retribuzione nel passaggio alla categoria superiore.

Per quanto riguarda, invece, le quote di TFR maturande dal 1° gennaio 2007 destinate alla previdenza complementare ed a quelle destinate al fondo di tesoreria INPS, dette quote configurano un piano "a contribuzione definita", poiché l'obbligazione dell'Impresa nei confronti del dipendente cessa con il versamento delle quote maturande al fondo.

In base a quanto precede, dal 1° gennaio 2007, la Banca:

- continua a rilevare l'obbligazione per le quote maturate al 31 dicembre 2006 secondo le regole dei piani a benefici definiti; questo significa che l'obbligazione per i benefici maturati dai dipendenti è valutata attraverso l'utilizzo di tecniche attuariali (ricorrendo, in particolare, al metodo della "Proiezione Unitaria del Credito"), per mezzo delle quali viene determinato l'ammontare totale degli utili e delle perdite attuariali e la parte di questi da contabilizzare conformemente a quanto previsto dallo IAS 19 *revised*;
- rileva l'obbligazione per le quote che maturano dal 1° gennaio 2007, dovute alla previdenza complementare o al fondo di tesoreria INPS, sulla base dei contributi dovuti in ogni periodo, configurando un "piano a contribuzione definita". In particolare, tale trattamento decorre, nel caso di TFR destinato

alla previdenza complementare, dal momento della scelta oppure, nel caso in cui il dipendente non eserciti alcuna opzione, dal 1° luglio 2007.

In conformità al principio contabile IAS 19, che tutti gli utili e le perdite attuariali maturati alla data di bilancio sono rilevati nel "Prospetto della redditività complessiva" - OCI.

A seguito dell'entrata in vigore della riforma della previdenza complementare, di cui al D.Lgs. 252/2005, le quote di trattamento di fine rapporto maturate fino al 31.12.2006 rimangono in azienda, mentre le quote che maturano a partire dal 1° gennaio 2007 sono state, a scelta del dipendente, destinate a forme di previdenza complementare ovvero al fondo di Tesoreria dell'INPS.

Queste ultime sono quindi rilevate a conto economico sulla base dei contributi dovuti in ogni esercizio; la Banca non ha proceduto all'attualizzazione finanziaria dell'obbligazione verso il fondo previdenziale o l'INPS, in ragione della scadenza inferiore a 12 mesi.

In base allo IAS 19, il T.F.R. versato al fondo di Tesoreria INPS si configura, al pari della quota versata al fondo di previdenza complementare, come un piano a contribuzione definita.

Le quote maturate e riversate ai fondi integrativi di previdenza complementare sono contabilizzate alla sottovoce di conto economico 160 a), come specificato nella Sezione 9 della Parte C della Nota.

Tali quote si configurano come un piano a contribuzione definita, poiché l'obbligazione dell'impresa nei confronti del dipendente cessa con il versamento delle quote maturate. Per tale fattispecie, pertanto, nel passivo della BCC potrà essere stata iscritta solo la quota di debito (tra le "altre passività") per i versamenti ancora da effettuare all'INPS ovvero ai fondi di previdenza complementare alla data di chiusura del bilancio.

Riconoscimento dei ricavi

I ricavi sono contabilizzati nel momento in cui vengono realizzati o, comunque, nel caso di vendita di beni o servizi, in funzione del grado di soddisfacimento dell'obbligazione di fare, come meglio specificata di seguito.

In generale:

- gli interessi sono riconosciuti *pro-rata temporis* sulla base del tasso di interesse contrattuale o di quello effettivo nel caso di applicazione del costo ammortizzato;
- gli interessi di mora, eventualmente previsti, sono contabilizzati a Conto economico solo al momento del loro effettivo incasso;
- i dividendi sono rilevati a Conto economico nel momento in cui ne viene deliberata la distribuzione;
- le commissioni per ricavi da servizi sono riconosciute in funzione dell'effettiva prestazione a favore di un cliente, come meglio specificato di seguito.;
- i ricavi derivanti dal collocamento di strumenti finanziari di raccolta e determinati dalla differenza tra il prezzo della transazione ed il *fair value* dello strumento, vengono riconosciuti al Conto economico in sede di rilevazione dell'operazione se il *fair value* è determinabile con riferimento a parametri o transazioni recenti osservabili sullo stesso mercato nel quale lo strumento è negoziato. Qualora questi valori non siano agevolmente riscontrabili o essi presentino una ridotta liquidità, lo strumento finanziario viene iscritto per un importo pari al prezzo della transazione, depurato del margine commerciale; la differenza rispetto al *fair value* affluisce al Conto economico lungo la durata dell'operazione attraverso una progressiva riduzione, nel modello valutativo, del fattore correttivo connesso con la ridotta liquidità dello strumento;
- i ricavi derivanti dalla vendita di attività non finanziarie sono rilevati nel momento del soddisfacimento della performance obligation mediante il trasferimento dell'attività, ossia quando il cliente ne ottiene il controllo.

Sul riconoscimento di alcune tipologie di ricavi, è divenuta rilevante l'adozione a partire da gennaio 2018 del nuovo principio contabile IFRS 15- Ricavi provenienti da contratti con i clienti, omologato con la pubblicazione del Regolamento n. 1905/2016. Successivamente, nel 2017, è stato omologato il Regolamento 1987/2017 che introduce modifiche all'impianto volte a chiarire alcuni aspetti ed a fornire alcune semplificazioni operative utili per la fase di transizione.

Tale principio comporta, a far data dall'entrata in vigore, la cancellazione degli IAS 18- Ricavi e IAS 11- Lavori in corso su ordinazione, oltre che delle connesse interpretazioni.

Le principali novità introdotte sono:

- unico *framework* di riferimento per il riconoscimento dei ricavi riguardanti sia la vendita di beni, sia la prestazione di servizi;
- l'adozione di un approccio "*by step*";
- un meccanismo che consente l'attribuzione del prezzo complessivo della transazione ai singoli impegni (vendita di beni e/o prestazione di servizi) oggetto di un contratto di cessione.

Con riferimento all'approccio "*by step*", il principio introduce i seguenti passaggi nel riconoscimento dei ricavi:

- individuazione ed analisi approfondita del contratto sottoscritto con il cliente per identificare la tipologia di ricavo. In alcuni casi specifici è richiesto di combinare/aggiungere più contratti e contabilizzarli come un contratto unico;
- identificazione delle specifiche obbligazioni di adempimento derivanti dal contratto. Se i beni/servizi da trasferire sono distinti, si qualificano quali "*performance obligations*" e sono contabilizzate separatamente;
- determinazione del prezzo della transazione, considerando tutti gli adempimenti richiesti dal contratto. Tale prezzo può avere un importo fisso, ma talvolta può includere componenti variabili o non monetarie;
- allocazione del prezzo della transazione in base all'individuazione degli elementi acquisiti. Il prezzo della transazione è ripartito tra le diverse "*performance obligations*" sulla base dei prezzi di vendita di ogni distinto bene o servizio prestato contrattualmente. In caso di impossibilità nella determinazione del prezzo di vendita stand-alone, occorrerà procedere con una stima. L'IFRS 15 precisa che la valutazione deve essere effettuata alla data di inizio del contratto (*inception date*);
- riconoscimento del ricavo nel momento del soddisfacimento della "*performance obligation*". Il riconoscimento del ricavo avviene a seguito della soddisfazione della "*performance obligation*" nei confronti del cliente, ossia quando quest'ultimo ottiene il controllo di quel bene o servizio. Alcuni ricavi sono riconosciuti in un determinato momento, altri maturano invece nel corso del tempo. È pertanto necessario individuare il momento in cui la *performance obligation* è soddisfatta. Nel caso di "*performance obligations*" soddisfatte durante un arco temporale, i ricavi vengono riconosciuti durante l'arco temporale di riferimento, selezionando un metodo appropriato per misurare i progressi compiuti rispetto al completo soddisfacimento della "*performance obligation*".

I costi sono iscritti contabilmente nel momento in cui sono sostenuti. I costi che non possono essere associati ai ricavi sono rilevati immediatamente nel conto economico. I costi direttamente riconducibili agli strumenti finanziari valutati a costo ammortizzato e determinabili sin dall'origine, indipendentemente dal momento in cui vengono liquidati, affluiscono a conto economico mediante applicazione del tasso di interesse effettivo per la definizione del quale si rinvia al paragrafo "Attività finanziarie valutate al costo ammortizzato".

Le perdite di valore sono iscritte a conto economico nell'esercizio in cui sono rilevate.

Modalità di determinazione del costo ammortizzato

Il costo ammortizzato è applicato alle attività e passività finanziarie valutate al costo ammortizzato e alle attività finanziarie valutate al fair value con impatto sulla redditività complessiva.

Il costo ammortizzato di una attività o passività finanziaria è il valore a cui è stata misurata alla iscrizione iniziale, al netto dei rimborsi di capitale, accresciuto o diminuito dell'ammortamento complessivo, determinato in applicazione del metodo dell'interesse effettivo, delle differenze tra valore iniziale e quello a scadenza ed al netto di qualsiasi perdita di valore.

Il tasso di interesse effettivo è il tasso che eguaglia il valore attuale di una attività o passività finanziaria al flusso contrattuale dei pagamenti futuri o ricevuti sino alla scadenza o alla successiva data di rideterminazione del tasso.

Per gli strumenti a tasso fisso o a tasso fisso per periodi temporali, i flussi di cassa futuri vengono determinati in base al tasso di interesse noto durante la vita dello strumento. Per le attività o passività finanziarie a tasso

variabile, la determinazione dei flussi di cassa futuri è effettuata sulla base dell'ultimo tasso noto. Ad ogni data di revisione del prezzo, si procede al ricalcolo del piano di ammortamento e del tasso di rendimento effettivo su tutta la vita utile dello strumento finanziario, vale a dire sino alla data di scadenza.

Per le attività finanziarie acquistate o originate deteriorate (c.d. "POCI"), si calcola il tasso di interesse effettivo corretto per il rischio di credito, attualizzando i flussi di cassa futuri stimati lungo la vita attesa dell'attività finanziaria, tenendo conto di tutti i termini contrattuali della stessa (es. pagamento anticipato, opzioni call, ecc...), nonché le perdite attese su crediti.

Le attività e passività finanziarie negoziate a condizioni di mercato sono inizialmente rilevate al loro fair value, che normalmente corrisponde all'ammontare pagato od erogato comprensivo dei costi di transazione e delle commissioni direttamente imputabili: sono considerati costi di transazione i costi ed i proventi marginali interni attribuibili al momento di rilevazione iniziale dello strumento e non recuperabili sulla clientela.

Tali componenti accessorie, che devono essere riconducibili alla singola attività o passività, incidono sul rendimento effettivo e rendono il tasso di interesse effettivo diverso dal tasso di interesse contrattuale: sono esclusi pertanto i costi ed i proventi riferibili indistintamente a più operazioni e le componenti correlate che possono essere oggetto di rilevazione durante la vita dello strumento finanziario. Inoltre, non sono considerati nel calcolo del costo ammortizzato i costi che la Banca dovrebbe sostenere indipendentemente dalla operazione, quali i costi amministrativi, di cancelleria, di comunicazione.

Modalità di determinazione delle perdite di valore

- ATTIVITA' FINANZIARIE

Ai sensi dell'IFRS 9 la Banca determina, ad ogni data di bilancio, se vi sia o meno un'obiettiva evidenza che un'attività finanziaria o un gruppo di attività finanziarie diverse da quelle valutate al *fair value* con impatto a conto economico abbia subito un significativo incremento del rischio di credito rispetto al momento della rilevazione iniziale e presuppone la definizione di una metodologia per il calcolo della perdita attesa (ECL) e dei relativi parametri di rischio necessari alla determinazione della stessa: Probabilità di Default (PD), *Loss Given Default* (LGD) e *Exposure At Default* (EAD).

La metodologia di classificazione delle esposizioni creditizie prevede di allocare ciascun rapporto/tranche nei tre distinti stadi di rischio (*stage*) sulla base di quanto di seguito riportato:

- *stage 1*: rientrano i rapporti/tranche associati a crediti/titoli performing che, alla data di analisi, non registrano un aumento significativo del rischio di credito rispetto alla data di erogazione/acquisto; in questo caso la perdita attesa viene misurata su un orizzonte temporale di un anno;
- *stage 2*: rientrano i rapporti/tranche associati a crediti/titoli performing che, alla data di analisi, registrano un aumento significativo del rischio di credito rispetto alla data di erogazione/acquisto; in questo caso la perdita attesa viene misurata su un orizzonte temporale che copre l'intera vita dello strumento finanziario;
- *stage 3*: rientrano tutti i rapporti/tranche associati a crediti/titoli in default per i quali la perdita è calcolata come differenza fra i flussi di cassa contrattuali e i flussi di cassa attesi, scontati all'effettivo tasso del rapporto (cd. perdita attesa *lifetime*), di fatto in continuità con quanto prevedeva il precedente principio contabile IAS 39.

Con riferimento al portafoglio crediti, la metodologia funzionale all'allocatione dei rapporti performing negli stage si basa su:

- elementi quantitativi, che costituiscono l'elemento primario di valutazione;
- elementi qualitativi in grado di identificare un effettivo e significativo incremento del rischio di credito;
- eventuali espedienti pratici.

Gli elementi quantitativi, che rivestono il ruolo principale nella valutazione dell'aumento significativo del rischio di credito, si sostanziano nella comparazione tra la PD *lifetime* alla data di *origination* e la PD *lifetime* alla data di *reporting*. La Banca ha quindi definito i criteri sulla base dei quali gli incrementi della PD rappresentano un aumento significativo del rischio di credito.

Gli elementi qualitativi, che rivestono un'importanza secondaria rispetto a quelli quantitativi, integrano questi ultimi nei casi in cui siano in grado di evidenziare un significativo incremento del rischio di credito non adeguatamente colto dalla misura della PD/rating, ovvero nei casi, circoscritti e puntualmente individuati, in cui non si dispone di un rating associato alle controparti affidate. A questo proposito, una lista non esaustiva di elementi qualitativi potenzialmente utilizzabili ai fini della determinazione di un significativo incremento del rischio di credito è definita al paragrafo B5.5.17 del Principio Contabile IFRS 9.

Gli espedienti pratici per l'individuazione dell'incremento significativo del rischio di credito, invece, sono degli espedienti previsti dalla normativa per agevolare l'individuazione dell'incremento significativo del rischio di credito in sede di FTA ma per i quali, la normativa stessa, ne raccomanda un utilizzo limitato.

Nello specifico si fa riferimento all'utilizzo:

- in sola sede di FTA, della PD all'*origination* a 12 mesi come proxy della PD *lifetime*, solo se opportunamente motivato;
- della "*30 days rebuttable presumption*" in base al quale la Banca ipotizza che un'esposizione con più di 30 giorni di scaduto abbia subito un significativo incremento del rischio di credito, a meno che non riesca a dimostrare che uno scaduto di 30 giorni non è predittivo di un deterioramento del credito. Nel caso in cui la Società intenda individuare una soglia alternativa a quella dei 30 giorni dovrà fornire adeguata motivazione circa l'utilizzo di tale soglia;
- del "*low credit risk*" in base al quale la Banca può ritenere che non vi sia stato un significativo incremento del rischio di credito se l'esposizione presenta un basso rischio di credito alla data di reporting. Nello specifico, l'espediente pratico del *low credit risk* prevede di considerare a basso rischio di credito le PD assimilabili all'*investment grade* delle agenzie di rating ECAI (0,26%).

Più in dettaglio, per ciò che attiene il portafoglio crediti, la metodologia di *staging* adottata è stata definita sulla base dei seguenti *drive*:

- allocazione convenzionale in stage 1 di determinate esposizioni quali:
 - a. le esposizioni verso le entità appartenenti al Sistema Cooperativo nonché le esposizioni verso Iccrea Banca, futura Capogruppo, e le società del Gruppo Bancario Iccrea;
 - b. le esposizioni verso la Banca Centrale
 - c. le esposizioni verso i dipendenti;
 - d. le esposizioni verso i fondi di garanzia interni al Sistema Cooperativo;
- allocazione convenzionale in stage 2 delle esposizioni che alla data di reporting presentano una misura di PD a 12 mesi condizionata (*conditional*) superiore ad una determinata soglia;
- utilizzo, per le controparti Corporate e Retail, di criteri quantitativi basati sull'analisi e sul confronto della PD all'*origination* con la PD alla *reporting date*. Si specifica a riguardo quanto segue:
 - in assenza di un rating all'*origination*, la correlata PD è assimilata a quella di *reporting date* della fine dell'anno di origine, qualora la data di *origination* ricada nell'arco degli anni: 2014, 2015, 2016 e 2017 (ad es.: nel caso di un'esposizione erogata il 25 marzo del 2015, la PD all'*origination* sarà quella rilevata al 31 dicembre del corrispondente anno);
 - b. in caso di data di *origination* antecedente il 2014, le PD all'*origination* sono state ricavate in maniera indiretta, in considerazione della mancanza delle informazioni necessarie a produrre il rating su tale periodo temporale. In particolare, partendo da dati di sistema (serie storica dei tassi di decadimento di Sistema Banca d'Italia), si è determinato il rapporto tra la PD non condizionata della controparte alla *reporting date* e il tasso di decadimento di mercato alla medesima data (specifico per tipologia di controparte e ATECO per le controparti corporate). Questo coefficiente è stato a sua volta applicato al tasso di decadimento di mercato alla data di erogazione per ricavarne la PD all'*origination*;
 - c. con riferimento alle esposizioni erogate/acquisite post 1° gennaio 2018, invece, la PD all'*origination* è quella effettivamente attribuita alla controparte al momento dell'erogazione;
- utilizzo, per le controparti *financial*, di criteri quantitativi basati sulla migrazione tra classi di rating del modello esterno *RiskCalc Moody's* così come rilevato tra data di *origination* e data di *reporting*;
- utilizzo di criteri qualitativi finalizzati ad individuare all'interno del portafoglio *performing* i rapporti maggiormente rischiosi. Tali criteri sono stati definiti a prescindere dall'utilizzo o meno dei criteri quantitativi e possono essere sintetizzati in: posizioni poste sotto osservazione, posizioni con più di 30 giorni di scaduto e *forborne performing exposure*;

- l'utilizzo dell'espedito pratico della PD a 12 mesi all'*origination* e alla *reporting date* come *proxy* della PD *lifetime*, supportato da analisi finalizzate a dimostrare che tale scelta rappresenta una ragionevole approssimazione.

Con riferimento al portafoglio titoli, la metodologia funzionale all'allocazione dei rapporti *performing* negli stage si basa sui soli elementi quantitativi. Sebbene essi si sostanzino nella comparazione tra la PD/classe di rating alla data di *origination* e PD/classe di rating alla data di *reporting*, l'approccio utilizzato in FTA consiste nel ricorso estensivo alla LCR ai fini dell'attribuzione degli stage di appartenenza dell'esposizione, pur in presenza di informazioni di misure di rischio di credito alla data di *origination*. In particolare, le tranche con rating migliore o uguale a quello associato all'*investment grade* alla data di *reporting*, sono allocate in stage 1. Le tranche associate a titoli in default sono classificate in stage 3.

Più in dettaglio, la metodologia è stata definita sulla base dei seguenti *driver*:

- allocazione convenzionale in stage 1 delle esposizioni verso le entità appartenenti al Sistema Cooperativo;
- allocazione convenzionale in stage 2 delle esposizioni che alla data di reporting presentano una misura di PD a 12 mesi condizionata (conditional) superiore ad una determinata soglia;
- ricorso a criteri di natura esclusivamente quantitativa, mediante l'utilizzo massivo del principio della Low Credit Risk Exemption che, indipendentemente dal rating all'*origination*, alloca in Stage 1 le esposizioni in titoli che presentano un rating migliore o uguale a quello associato all'*investment grade* alla *reporting date*; laddove tale criterio non sia rispettato, l'esposizione è allocata nello Stage 2.

Ai fini dell'attribuzione di un rating alla data di reporting alle esposizioni in titoli, vengono considerate le sole agenzie (ECAI) con le quali è contrattualmente stipulato, e vigente, un accordo di utilizzo di informazioni. La scelta della ECAI da utilizzare si effettua verificando la disponibilità - in prima battuta - di un rating emissione (ed in seconda battuta emittente) in base ai criteri di natura prudenziale ai sensi dell'art.138 CRR (punti d, e, f).

In particolare:

- qualora per una posizione esista una sola valutazione del merito di credito ad opera di una ECAI prescelta, tale valutazione è impiegata per determinare la classe di rating della posizione in questione;
- qualora per una stessa posizione esistano due valutazioni del merito di credito da parte di ECAI prescelte ed esse corrispondano a classi di rating differenti, si attribuisce la classe di rating associata a una valutazione peggiore del merito creditizio;
- qualora per una stessa posizione esistano più di due valutazioni del merito di credito da parte di ECAI prescelte, sono selezionate le due classi di rating associate alle valutazioni migliori del merito creditizio. Se le due classi di rating sono associate a valutazioni diverse del merito creditizio, si attribuisce la classe di rating associata a una valutazione peggiore del merito creditizio.

In assenza di rating emissione è successivamente verificata la disponibilità di un rating emittente, da applicare all'esposizione in assenza di rating emissione e comunque in base ai criteri di natura prudenziale sopra descritti e ai sensi dell'art.138 CRR (punti d, e, f).

Anche per quanto concerne l'*Expected Credit Loss*, similmente a quanto osservato con riferimento al processo di *staging* delle esposizioni, i parametri di rischio necessari al calcolo della stessa vengono differenziati tra portafoglio titoli e portafoglio crediti.

Con riferimento al portafoglio titoli:

- Probabilità di default (PD): le PD a dodici mesi e le PD multiperiodali sono desunte dalle matrici di migrazione pubblicate da Standard&Poor's, differenziate tra titoli obbligazionari governativi e titoli obbligazionari corporate, ovvero attribuendo misure convenzionali di PD ove non disponibili valorizzazioni di PD diverse da 0. Le misure sono successivamente sottoposte a condizionamenti *forward-looking*. Il trattamento delle esposizioni prive di rating prevede l'attribuzione della PD associata alla classe *speculative grade* per le obbligazioni societarie e la PD associata alla classe di rating BB+ per le obbligazioni bancarie;
- *Loss Given Default* (LGD): la misura di LGD utilizzata è la medesima, sia per le esposizioni in stage 1 che per quelle in stage 2, adottando misure di LGD distinte tra i titoli governativi europei e le altre esposizioni obbligazionarie. Le misure sono successivamente sottoposte a condizionamenti *forward-looking*;
- *Exposure At Default* (EAD): ai fini della quantificazione della EAD associata ad ogni emissione di titolo viene generalmente utilizzato il valore lordo dell'esposizione alla *reporting date*.

Con riferimento al portafoglio crediti:

- Probabilità di default (PD): l'approccio definito dalla Banca prevede di costruire, se non già fornite dal modello, una matrice di transizione basata sulle classi di rating da modello, condizionata per includere scenari macroeconomici *forward looking* e utilizzata per l'ottenimento delle PD *lifetime* cumulate;
- *Loss Given Default* (LGD): la stima della LGD si basa sulle informazioni prodotte, dal complesso delle banche omologhe della macro area territoriale di riferimento, ai sensi della Circolare 284 della Banca d'Italia;
- *Exposure At Default* (EAD): l'approccio di stima della EAD si differenzia per tipologia di portafoglio, prodotto e per stage di appartenenza dell'esposizione.

Più in dettaglio, la PD utilizzata dalla Banca sia in sede di FTA che a regime, viene costruita attraverso un procedimento articolato nelle seguenti fasi:

- trasformazione della PD da modello in PD Point in Time (PiT), sulla base dell'orizzonte temporale di un anno, al fine di ottenere una PD sensibile alle variazioni macroeconomiche di breve periodo;
- inclusione degli scenari *forward looking*, attraverso l'applicazione di moltiplicatori definiti dal "Modello Satellite" alla PD PiT e definizione di una serie di possibili scenari in grado di incorporare condizioni macroeconomiche attuali e future;
- trasformazione della PD a 12 mesi in PD multiperiodale, al fine di stimare una struttura a termine della PD lungo l'intera classe di vita residua dei crediti.

Per ciò che attiene alla *Exposure At Default*, l'approccio di modellizzazione riflette i cambiamenti attesi nell'esposizione lungo tutta la vita del credito in base ai termini contrattuali definiti (considerando elementi come i rimborsi obbligatori/da piano di ammortamento, i rimborsi anticipati, i pagamenti mensili e le azioni di mitigazione del rischio di credito adottate prima del default).

Per il condizionamento dei parametri di rischio a scenari macroeconomici futuri, annualmente vengono stimati i modelli che consentono di ottenere previsioni di evoluzioni della rischiosità del portafoglio (PD) e delle perdite derivanti da default delle controparti debitorie (LGD), sulla base di un orizzonte temporale definito e sulla base di determinate variabili di riferimento (tassi di decadimento, ammontare delle sofferenze, ecc.).

Al fine di ottenere una probabilità di default che rifletta le condizioni macroeconomiche future, si effettua una stima dei "Modelli Satellite", differenziati per tipologia di controparte, i quali di fatto pongono in correlazione statistica l'andamento storico dei tassi di default e dei tassi di perdita con talune variabili macroeconomiche e finanziarie verificatesi nello stesso periodo di analisi. Si utilizza pertanto un approccio di tipo statistico-econometrico ottenendo una regressione statistica che modifica sia la probabilità di default che il tasso di perdita al variare degli indici macroeconomici prescelti sulla base dei test di robustezza, stabilità, omogeneità statistici.

Ai fini IFRS 9, i modelli satellite relativi ai parametri PD e LGD, sono sviluppati partendo dai dati resi disponibili da fonti informative esterne (Banca d'Italia, Istat, Bloomberg, ecc.). Inoltre, con l'obiettivo di cogliere le specifiche caratteristiche di rischio dei singoli portafogli, per quanto concerne la probabilità di default, i summenzionati modelli, sono sviluppati in maniera distinta considerando i segmenti *Corporate*, *Retail* e *Financial*.

Sono utilizzate due tipologie di scenari: il primo riflette una situazione economica ordinaria (o "*baseline*"); il secondo considera una moderata situazione di stress ("*mild scenario*").

Una volta stimati gli impatti delle variazioni dei tassi di decadimento e dei tassi di perdita in ogni scenario, sono determinati attraverso l'associazione di una probabilità di accadimento di ciascun scenario fissata in maniera *judgemental*, i coefficienti di impatto applicabili alle probabilità di default (generate dai sistemi di rating interni) e alla *loss given default*.

Il periodo di stima multiperiodale prende in considerazione 3 anni a partire dagli ultimi dati utilizzati per la stima del "Modello Satellite. Per gli anni successivi al terzo viene applicato un moltiplicatore costante pari alla media aritmetica dei moltiplicatori dei primi tre anni di scenario.

Con riferimento alle esposizioni classificate nello stage 3 (*credit-impaired assets*), pur in presenza di un sostanziale allineamento tra la definizione di "credito deteriorato" secondo lo IAS 39 e l'IFRS 9, sono state incorporate alcune peculiarità metodologiche nell'inclusione di informazioni di tipo *forward looking*, quali la considerazione di scenari alternativi di recupero.

In particolare, sono stati considerati scenari di vendita degli attivi creditizi in connessione con possibili cessioni di quote del portafoglio deteriorato, in relazione agli obiettivi aziendali di riduzione degli asset non performing ai quali è stata attribuita una probabilità di realizzazione da considerarsi nell'ambito delle valutazioni complessive.

Ne consegue che, per i crediti non performing aventi caratteristiche di cedibilità, al fine di determinare la complessiva perdita attesa delle esposizioni, allo scenario "ordinario" che ipotizza una strategia di recupero basata sull'incasso del credito attraverso azioni legali, realizzo delle garanzie ecc., sono stati affiancati scenari che prevedono come strategia di recupero la vendita del credito.

- *TITOLI DI CAPITALE E QUOTE DI OICR*

I titoli di capitale e le quote in fondi comuni di investimento, indipendentemente dal portafoglio contabile di allocazione, non sono assoggettati al processo di impairment.

- *ALTRE ATTIVITA' NON FINANZIARIE*

Le attività materiali ed immateriali con vita utile definita sono soggette a test di impairment se esiste un'indicazione che il valore contabile del bene non può più essere recuperato. Il valore recuperabile viene determinato con riferimento al *fair value* dell'attività materiale o immateriale al netto degli oneri di dismissione o al valore d'uso se determinabile e se esso risulta superiore al *fair value*.

Per quanto riguarda gli immobili, il *fair value* è prevalentemente determinato sulla base di una perizia redatta da un esterno indipendente.

Per le altre immobilizzazioni materiali e le immobilizzazioni immateriali (diverse da quelle rilevate a seguito di operazioni di aggregazione) si assume che il valore di carico corrisponda normalmente al valore d'uso, in quanto determinato da un processo di ammortamento stimato sulla base dell'effettivo contributo del bene al processo produttivo e risultando estremamente aleatoria la determinazione di un *fair value*. I due valori si discostano, dando luogo a impairment, in caso di danneggiamenti, uscita dal processo produttivo o altre circostanze simili non ricorrenti.

Le attività immateriali rilevate a seguito di operazioni di acquisizione ed in applicazione del principio IFRS 3 ad ogni data di bilancio sono sottoposte ad un test di impairment al fine di verificare se esistono obiettive evidenze che l'attività possa aver subito una riduzione di valore.

Le attività immateriali a vita definita, in presenza di indicatori di impairment, vengono sottoposte ad un nuovo processo valutativo per verificare la recuperabilità dei valori iscritti in bilancio. Il valore recuperabile viene determinato sulla base del valore d'uso, ovvero del valore attuale, stimato attraverso l'utilizzo di un tasso rappresentativo del valore temporale del denaro e dei rischi specifici dell'attività, dei margini reddituali generati dai rapporti in essere alla data della valutazione lungo un orizzonte temporale esprimente la durata residua attesa degli stessi.

Le attività immateriali a vita indefinita, rappresentate dall'avviamento, non presentando flussi finanziari autonomi, sono annualmente sottoposte ad una verifica dell'adeguatezza del valore iscritto tra le attività con riferimento alla Cash Generating Unit (CGU) a cui i valori sono stati attribuiti in occasione delle operazioni di aggregazione aziendale. L'ammontare dell'eventuale riduzione di valore è determinato sulla base della differenza tra il valore contabile della CGU e il valore recuperabile della stessa rappresentato dal maggiore tra il *fair value*, al netto di eventuali costi di vendita, ed il valore d'uso.

Il valore contabile delle CGU è determinato in maniera coerente con il criterio con cui è determinato il valore recuperabile della stessa. Nell'ottica di un'impresa bancaria non è possibile individuare i flussi generati da una CGU senza considerare i flussi derivanti da attività/passività finanziarie, posto che queste ultime integrano il *core business* aziendale. In altri termini, il valore recuperabile delle CGU è influenzato dai suddetti flussi e pertanto il valore contabile delle stesse deve essere determinato coerentemente al perimetro di stima del valore recuperabile e deve, quindi, includere anche le attività/passività finanziarie. A tal fine, queste attività e passività devono essere opportunamente allocate alle CGU di riferimento.

Il valore d'uso di una CGU è determinato attraverso la stima del valore attuale dei flussi finanziari futuri che si prevede possano essere generati dalla CGU. Tali flussi finanziari sono determinati utilizzando l'ultimo piano d'impresa pubblico disponibile ovvero, in mancanza, attraverso la formulazione di un piano previsionale interno da parte del management.

Normalmente il periodo di previsione analitico comprende un arco temporale massimo di tre anni. Il flusso dell'ultimo esercizio di previsione analitica viene proiettato in perpetuità, attraverso un appropriato tasso di crescita "g" ai fini del cosiddetto "terminal value".

Nella determinazione del valore d'uso i flussi finanziari sono attualizzati ad un tasso che rifletta le valutazioni correnti del valore temporale del denaro e dei rischi specifici dell'attività. In particolare, i tassi di attualizzazione utilizzati incorporano i valori correnti di mercato con riferimento alla componente risk free e premi per il rischio correlati alla componente azionaria osservati su un arco temporale sufficientemente ampio per riflettere condizioni di mercato e cicli economici differenziati. Inoltre, per ogni CGU, in considerazione della diversa rischiosità dei rispettivi ambiti operativi, sono utilizzati coefficienti Beta differenziati.

- CRITERI DI DETERMINAZIONE DEL FAIR VALUE DEGLI STRUMENTI FINANZIARI

Il *fair value* è l'ammontare al quale un'attività (o una passività) può essere scambiata tra controparti di mercato consapevoli ed esperte non soggette ad alcuna costrizione. Nella definizione di *fair value* è fondamentale la presunzione che un'entità sia pienamente operativa (rispetto del requisito della continuità aziendale) e non esistano né l'intenzione né la necessità di liquidare, ridurre sensibilmente l'attività o di intraprendere delle operazioni a condizioni sfavorevoli. In altri termini, il *fair value* non è l'importo che un'entità riceverebbe o pagherebbe in caso di un'operazione forzata, una liquidazione non volontaria o una vendita sottocosto. Il *fair value* riflette la qualità creditizia dello strumento in quanto incorpora il rischio di controparte.

- STRUMENTI FINANZIARI

Per gli strumenti finanziari il *fair value* viene determinato attraverso l'utilizzo di prezzi acquisiti dai mercati finanziari, nel caso di strumenti quotati su mercati attivi, o mediante l'utilizzo di modelli valutativi interni per gli altri strumenti finanziari. Uno strumento finanziario è considerato come quotato su un mercato attivo se i prezzi di quotazione, che riflettono normali operazioni di mercato, sono prontamente e regolarmente disponibili tramite borse, mediatori, intermediari, società del settore, servizi di quotazione, enti autorizzati o autorità di regolamentazione, *Multilateral Trading Facilities* (MTF) e se tali prezzi rappresentano effettive e regolari operazioni di mercato verificatesi sulla base di un normale periodo di riferimento.

In riferimento a quanto sopra, per un'attività posseduta o per una passività che deve essere emessa, solitamente, il *fair value* è il prezzo corrente di offerta ("denaro"), mentre per un'attività che deve essere acquistata o per una passività posseduta è l'offerta corrente ("lettera"). In assenza di quotazione su un mercato attivo o in assenza di un regolare funzionamento del mercato, cioè quando il mercato non ha un sufficiente e continuativo numero di transazioni, *spread* denaro-lettera e volatilità non sufficientemente contenuti, la determinazione del *fair value* degli strumenti finanziari è prevalentemente realizzata tramite l'utilizzo di tecniche di valutazione aventi l'obiettivo di stabilire il prezzo di una ipotetica transazione indipendente, motivata da normali considerazioni di mercato, alla data di valutazione.

Nell'ambito delle tecniche di valutazione si considerano:

- se disponibili, i prezzi di recenti transazioni su strumenti simili opportunamente corretti per riflettere le mutate condizioni di mercato e le differenze tecniche fra lo strumento oggetto di valutazione e lo strumento selezionato come similare (c.d. *comparable approach*);
- modelli di valutazione, diffusamente utilizzati dalla comunità finanziaria, che hanno dimostrato nel tempo di produrre stime affidabili di prezzi con riferimento alle correnti condizioni di mercato (*mark to model approach*).

In particolare, la determinazione del *fair value* è ottenuta attraverso il ricorso a metodi quantitativi quali i modelli di *pricing* delle opzioni, tecniche di calcolo del valore attuale - *discounted cash flow analysis*, i modelli di *pricing* generalmente accettati dal mercato e che sono in grado di fornire stime adeguate dei prezzi praticati in operazioni di mercato.

Gli strumenti finanziari vengono ripartiti in tre livelli gerarchici articolati in funzione delle caratteristiche e della significatività degli input utilizzati nel processo valutativo:

- Livello 1: quando si dispone di quotazioni (*unadjusted*) di mercato attivo per le attività e le passività finanziarie oggetto di valutazione;
- Livello 2: quando si dispone di quotazioni in mercati attivi per attività o passività simili oppure di prezzi calcolati attraverso tecniche di valutazione dove tutti gli input significativi sono basati su parametri osservabili (direttamente o indirettamente) sul mercato;
- Livello 3: quando si dispone di prezzi calcolati attraverso tecniche di valutazione che utilizzano input significativi basati su parametri non osservabili sul mercato.

I suddetti approcci valutativi devono essere applicati in ordine gerarchico. Pertanto, qualora sia disponibile un prezzo quotato su un mercato attivo, non possono essere seguiti approcci valutativi differenti da quello di livello 1. Inoltre, la tecnica valutativa adottata deve massimizzare l'utilizzo di fattori osservabili sul mercato, affidandosi il meno possibile a parametri soggettivi.

In ordine gerarchico, per le attività e le passività finanziarie da valutare, in assenza di mercati attivi che consentano di attribuire la stima al livello 1 (*effective market quotes*), si utilizzano tecniche di valutazione che prendono a riferimento parametri osservabili direttamente o indirettamente sul mercato diversi dalle quotazioni dello strumento finanziario (*comparable approach* - Livello 2); ove manchino anche tali riferimenti, ovvero in presenza di input desunti prevalentemente da parametri non osservabili sul mercato, il *fair value* è calcolato sulla base di tecniche di valutazione diffusamente utilizzati dalla comunità finanziaria e, quindi, maggiormente discrezionali (*mark to model approach* - Livello 3).

- STRUMENTI NON FINANZIARI

Per quanto concerne gli immobili di investimento si fa riferimento ad un valore determinato, prevalentemente attraverso perizie esterne, considerando operazioni a prezzi correnti in un mercato attivo per attività immobiliari simili, nella medesima localizzazione e condizione nonché soggette a condizioni simili per affitti ed altri contratti.

Per le informazioni di dettaglio sui criteri adottati dalla Banca per la stima del *fair value* delle proprie attività e passività si fa rinvio alla Parte A.4 "Informativa sul fair value" della presente Nota integrativa.

Valutazione garanzie rilasciate

Nell'ambito dell'ordinaria attività bancaria, l'Istituto concede garanzie di tipo finanziario, consistenti in lettere di credito, accettazioni e altre garanzie. Le commissioni attive percepite sulle garanzie rilasciate, al netto della quota che rappresenta il recupero dei costi sostenuti nel periodo di emissione, sono rilevate nel conto economico "pro-rata temporis" alla voce 40. "Commissioni attive" tenendo conto della durata e del valore residuo delle garanzie stesse.

Successivamente alla rilevazione iniziale, le garanzie finanziarie sono valutate al maggiore tra l'importo del fondo a copertura delle perdite determinato in conformità alla disciplina dell'*impairment* e l'importo rilevato inizialmente (*fair value*) dedotto (ove appropriato) l'ammontare cumulato dei proventi che la Banca ha contabilizzato in conformità all'IFRS 15 (risconto passivo).

Le eventuali perdite e rettifiche di valore registrate su tali garanzie sono ricondotte alla voce 170. "Accantonamenti netti ai fondi per rischi ed oneri: a) impegni e garanzie rilasciate" del conto economico. Le svalutazioni dovute al deterioramento delle garanzie rilasciate sono ricondotte alla voce 100. "Fondi per rischi e oneri: a) impegni e garanzie rilasciate" del passivo di Stato Patrimoniale.

Le garanzie rilasciate costituiscono operazioni "fuori bilancio" e figurano nella Nota Integrativa tra le "Altre informazioni" della Parte B.

A.3 - INFORMATIVA SUI TRASFERIMENTI TRA PORTAFOGLI DI ATTIVITÀ FINANZIARIE

A.3.1 ATTIVITÀ FINANZIARIE RICLASSIFICATE: CAMBIAMENTO DI MODELLO DI BUSINESS, VALORE DI BILANCIO E INTERESSI ATTIVI

La Tabella non è stata compilata poiché la Banca non ha effettuato nell'esercizio trasferimenti di attività finanziarie tra portafogli contabili.

A.3.2 ATTIVITÀ FINANZIARIE RICLASSIFICATE: CAMBIAMENTO DI MODELLO DI BUSINESS , FAIR VALUE ED EFFETTI SULLA REDDITIVITÀ COMPLESSIVA

La Tabella non è stata compilata poiché la Banca non ha effettuato nell'esercizio trasferimenti di attività finanziarie tra portafogli contabili.

A.3.3 ATTIVITÀ FINANZIARIE RICLASSIFICATE: CAMBIAMENTO DI MODELLO DI BUSINESS E TASSO DI INTERESSE EFFETTIVO

Nell'esercizio e in quello precedente la Banca non ha effettuato alcuna riclassificazione di attività finanziarie tra i portafogli contabili e, pertanto, la presente informativa non viene fornita.

A.4 - INFORMATIVA SUL FAIR VALUE

INFORMATIVA DI NATURA QUALITATIVA

L'IFRS 13 definisce il *fair value* come il prezzo che si percepirebbe per la vendita di un'attività ovvero che si pagherebbe per il trasferimento di una passività in una regolare operazione tra operatori di mercato alla data di valutazione (c.d. *exit price*) sul mercato principale (o più vantaggioso), a prescindere se tale prezzo sia direttamente osservabile o stimato attraverso una tecnica di valutazione.

Le quotazioni in un mercato attivo costituiscono la migliore evidenza del *fair value* degli strumenti finanziari (Livello 1 della gerarchia del *fair value*). In assenza di un mercato attivo o laddove le quotazioni siano condizionate da transazioni forzate, il *fair value* è determinato attraverso le quotazioni di strumenti finanziari aventi caratteristiche analoghe (c.d. *input* di Livello 2 - *comparable approach*) o, in assenza anche di tale parametro, mediante l'utilizzo di tecniche valutative che utilizzano, per quanto possibile, *input* disponibili sul mercato (c.d. *input* di Livello 2 - *Model valuation - Mark to Model*). Laddove i dati di mercato non siano reperibili è consentito l'utilizzo di *input* non desumibili dal mercato e alla cui definizione concorrono stime e previsioni di modello (c.d. *input* di Livello 3 - *Model valuation - Mark to Model*).

I suddetti approcci valutativi devono essere applicati in ordine gerarchico. Pertanto, si ritiene opportuno attribuire la massima priorità ai prezzi quotati su mercati attivi e priorità più bassa all'utilizzo di *input* non osservabili in quanto maggiormente discrezionali. In particolare è possibile definire, in ordine di priorità, i criteri e le condizioni generali che determinano la scelta di una delle seguenti tecniche di valutazione:

- **Mark to Market:** metodo di valutazione coincidente con la classificazione al Livello 1 della gerarchia del *fair value*;
- **Comparable Approach:** metodo di valutazione basato sull'utilizzo di prezzi di strumenti simili rispetto a quello valutato il cui utilizzo implica una classificazione al Livello 2 della gerarchia del *fair value*;
- **Mark to Model:** metodo di valutazione legato all'applicazione di modelli di *pricing* i cui *input* determinano la classificazione al Livello 2 (in caso di utilizzo di soli *input* osservabili sul mercato) o al Livello 3 (in caso di utilizzo di almeno un *input* significativo non osservabile) della gerarchia del *fair value*.

Mark to Market

La classificazione al Livello 1 della gerarchia del *fair value* coincide con l'approccio Mark to Market.

Affinché uno strumento sia classificato al livello 1 della gerarchia del *fair value*, la sua valutazione deve unicamente basarsi su quotazioni non aggiustate (*unadjusted*) presenti su un mercato attivo cui la Società può accedere al momento della valutazione (c.d. *input* di Livello 1).

Un prezzo quotato in un mercato attivo rappresenta l'evidenza più affidabile di *fair value* e deve essere utilizzato per la valutazione al *fair value* senza aggiustamenti.

Il concetto di mercato attivo è un concetto chiave per l'attribuzione del Livello 1 ad uno strumento finanziario; l'IFRS 13 definisce attivo un mercato (oppure un dealer, un broker, un gruppo industriale, un servizio di *pricing* o un'agenzia di regolamentazione) in cui transazioni ordinarie riguardanti l'attività o la passività si verificano con frequenza e volumi sufficienti affinché informazioni sulla loro valutazione siano disponibili con regolarità. Da tale definizione risulta quindi che il concetto di mercato attivo (che secondo lo stesso principio differisce da quello di mercato regolamentato) è riconducibile al singolo strumento finanziario e non al mercato di riferimento ed è perciò necessario condurre test di significatività.

La definizione di "mercato attivo" è più ampia di quella di "mercato regolamentato": i mercati regolamentati sono infatti definiti come i mercati iscritti nell'elenco previsto dall'art. 63, comma 2, del Testo Unico della Finanza (TUF) e nella sezione speciale dello stesso elenco (cfr. art. 67, comma 1, del TUF). Questi mercati sono gestiti da società autorizzate dalla Consob che operano secondo le disposizioni dell'anzidetto Testo Unico e sotto la supervisione della Consob stessa.

Oltre ai mercati regolamentati esistono tuttavia sistemi di scambi organizzati (Sistemi Multilaterali di Negoziazione e Internalizzatori Sistemati) definiti, ai sensi del D. Lgs. 58/98, come un "insieme di regole e strutture, tra cui strutture automatizzate, che lo rendono possibile, su base continuativa o periodica, per raccogliere e trasmettere gli ordini per la negoziazione di strumenti finanziari e per soddisfare tali ordini, al fine della conclusione di contratti": sebbene normalmente gli strumenti finanziari quotati su tali mercati ricadano nella definizione di

strumenti quotati in mercati attivi, possono riscontrarsi situazioni in cui strumenti ufficialmente quotati non sono liquidi a causa di scarsi volumi negoziati. In tali casi, i prezzi quotati non possono considerarsi rappresentativi del fair value di uno strumento. In linea generale, i Multilateral Trading Facilities (MTF) possono essere considerati mercati attivi se sono caratterizzati dalla presenza di scambi continuativi e significativi e/o dalla presenza di quotazioni impegnative fornite dal Market Maker, tali da garantire la formazione di prezzi effettivamente rappresentativi del fair value dello strumento.

Ci sono, inoltre, strumenti finanziari quotati in mercati regolamentati di altre nazioni, quindi non regolamentati da Consob, i cui prezzi sono disponibili giornalmente. Questi prezzi sono considerati rappresentativi del fair value degli strumenti finanziari nella misura in cui rappresentano il risultato di una regolare negoziazione e non soltanto di offerte di acquisto o vendita. Infine altri mercati, sebbene non regolamentati, possono essere considerati come mercati attivi (es. piattaforme come Bloomberg o Markit). I circuiti elettronici di negoziazione Over The Counter (OTC) sono considerati mercati attivi nella misura in cui le quotazioni fornite rappresentino effettivamente il prezzo cui avverrebbe una normale transazione; analogamente, le quotazioni dei brokers sono rappresentative del fair value se riflettono l'effettivo livello di prezzo dello strumento in un mercato liquido (se cioè non si tratta di prezzi indicativi, bensì di offerte vincolanti).

In definitiva, per poter considerare attivo il mercato di riferimento riveste particolare rilevanza la significatività del prezzo osservato sul mercato stesso e, per tale ragione, vengono impiegati i seguenti criteri di riferimento:

- Spread bid-ask: differenza tra il prezzo al quale un intermediario si impegna a vendere i titoli (*ask*) e il prezzo al quale si impegna ad acquistarli (*bid*); maggiore è lo spread, minore è la liquidità del mercato e quindi la significatività del prezzo;
- Ampiezza e profondità del *book* di negoziazione: il primo concetto fa riferimento alla presenza di proposte di dimensioni elevate, mentre con la profondità del book si intende l'esistenza di ordini sia in acquisto sia in vendita per numerosi livelli di prezzo;
- Numero di contributori: numero di partecipanti al mercato che forniscono proposte di acquisto o vendita per un determinato strumento; maggiore è il numero di partecipanti attivi del mercato e maggiore sarà la significatività del prezzo;
- Disponibilità di informativa sulle condizioni delle transazioni;
- Volatilità delle quotazioni: presenza di prezzi giornalieri dello strumento superiori a un determinato range. Minore è la volatilità delle quotazioni, maggiore è la significatività del prezzo.

Comparable Approach

La classificazione di uno strumento finanziario al Livello 2 è subordinata all'utilizzo nella sua valutazione di input di Livello 2 (e all'assenza di input di Livello 3). Sono considerati input di Livello 2 tutti gli input osservabili sul mercato, direttamente o indirettamente, fatta eccezione per i prezzi quotati su mercati attivi già classificati come input di Livello 1.

Come già osservato, nel caso di strumenti finanziari classificati al Livello 2, il fair value può essere determinato attraverso due approcci diversi: il cosiddetto *comparable approach*, che presuppone l'utilizzo di prezzi quotati su mercati attivi di attività o passività simili o prezzi di attività o passività identiche su mercati non attivi, e il *model valuation approach* (o *mark to model*) che prevede l'utilizzo di modelli di valutazioni basati su input osservabili relativi allo strumento stesso o a strumenti simili.

Nel caso del *Comparable Approach*, la valutazione si basa su prezzi di strumenti sostanzialmente simili in termini di fattori di rischio-rendimento, scadenza e altre condizioni di negoziabilità. Di seguito vengono indicati gli *input* di Livello 2 necessari per una valutazione attraverso il *Comparable Approach*:

- Prezzi quotati su mercati attivi per attività o passività similari;
- Prezzi quotati per lo strumento in analisi o per strumenti simili su mercati non attivi, vale a dire mercati in cui ci sono poche transazioni. I prezzi non sono correnti o variano in modo sostanziale nel tempo e tra i diversi *Market Maker* o, ancora, poca informazione è resa pubblica.

Nel caso esistano strumenti quotati che rispettino tutti i criteri di comparabilità identificati, la valutazione dello strumento di Livello 2 considerato corrisponde al prezzo quotato dello strumento simile, aggiustato eventualmente secondo fattori osservabili sul mercato.

Tuttavia, nel caso in cui non sussistano le condizioni per applicare il *Comparable Approach* direttamente, tale approccio può essere comunque utilizzato quale *input* nelle valutazioni *Mark to Model* di Livello 2.

Mark to Model

In assenza di prezzi quotati per lo strumento valutato o per strumenti simili, vengono adottati modelli valutativi. I modelli di valutazione di "livello 2" utilizzati massimizzano l'utilizzo di fattori di mercato e di conseguenza sono alimentati in maniera prioritaria da *input* osservabili sul mercato (ad es.: tassi di interesse o curve di rendimento osservabili sui diversi *buckets*, volatilità, curve di credito, etc.) e solo in assenza di quest'ultimi o in caso questi si rivelino insufficienti per determinare il *fair value* di uno strumento, si deve ricorrere a *input* non osservabili sul mercato (stime ed assunzioni di natura discrezionale), con conseguente attribuzione della stima ottenuta al livello 3 della gerarchia del *fair value*. Da ciò si desume, quindi, che questa tecnica di valutazione non determina una classificazione univoca all'interno della gerarchia del *fair value*: infatti, a seconda dell'osservabilità e della significatività degli *input* utilizzati nel modello valutativo, lo strumento valutato può essere assegnato al Livello 2 o al Livello 3.

A.4.1 Livelli di fair value 2 e 3: tecniche di valutazione e input utilizzati

Si evidenzia in via preliminare che le uniche poste valutate al *fair value* in bilancio sono su base ricorrente e sono rappresentate da attività e passività finanziarie.

Come illustrato in premessa alla Sezione A.4, per le attività e passività valutate al *fair value* su base ricorrente in bilancio, in assenza di quotazioni su mercati attivi (*fair value* di livello 1), la Banca utilizza tecniche di valutazione che possono utilizzare prezzi ed altre informazioni rilevanti desunti da operazioni di mercato riguardanti attività e passività identiche o simili (*comparable approach*), ovvero fare ricorso a modelli interni di valutazione in linea con le metodologie generalmente accettate e utilizzate dal mercato, incluse quelle basate sull'attualizzazione dei flussi di cassa futuri e sulla stima della volatilità (*mark to model approach*).

In particolare, in assenza di quotazioni su mercati attivi, si procede a valutare gli strumenti finanziari con le seguenti modalità:

- I titoli di debito sono valutati mediante un modello di attualizzazione dei flussi di cassa attesi (*Discounted Cash Flow Model*), opportunamente corretti per tener conto del rischio di credito dell'emittente. In presenza di titoli strutturati il modello sopra descritto incorpora valutazioni derivanti da modelli di *option pricing*. Gli input utilizzati sono le curve dei tassi di interesse, i *credit spread* riferiti all'emittente e parametri di volatilità riferiti al sottostante nel caso di titoli strutturati.
- I titoli di capitale non quotati, ove non sia possibile fare riferimento a transazioni dirette sullo stesso titolo o su titoli simili osservate in un congruo arco temporale rispetto alla data di valutazione, sono valorizzati facendo riferimento ad altri modelli di pricing riconosciuti (ad es. metodo dei multipli di mercato di società comparabili). Gli investimenti in strumenti di capitale non quotati in mercati attivi ed il cui *fair value* non può essere determinato in modo attendibile sono mantenuti al costo, previa verifica che tale valore costituisca una stima attendibile del *fair value*. Questo si realizza se le più recenti informazioni disponibili per valutare il *fair value* sono insufficienti, oppure se vi è un'ampia gamma di possibili valutazioni del *fair value* e il costo rappresenta la migliore stima del *fair value* in tale gamma di valori.
- Gli impieghi a clientela a medio-lungo termine sono valutati attraverso tecniche di valutazione attualizzando i flussi di cassa attesi (*Discounted Cash Flow Model*) ai tassi di interesse correnti, opportunamente adeguati per tener conto del merito creditizio dei singoli prenditori (rappresentato dalla "Probabilità di insolvenza (*Probability of Default - PD*)" e dalla "Perdita in caso di insolvenza (*Loss Given Default - LGD*)").
- Le quote di OICR non negoziati su mercati attivi (diversi da quelli aperti armonizzati) sono generalmente valutate sulla base dei NAV (eventualmente aggiustati se non pienamente rappresentativi del *fair value* e per tenere conto di possibili variazioni di valore intercorrenti fra la data di richiesta di rimborso e la data di rimborso effettiva) messi a disposizione dalla società di gestione.
- I Derivati su tassi di interesse sono valutati mediante modelli di attualizzazione dei flussi di cassa attesi (*Discounted Cash Flow Model*), i cui input utilizzati sono le curve dei tassi di interesse e i parametri di volatilità e di correlazione. A tale proposito si adotta l'approccio *multicurve* basato sull'Eonia Discounting.
- I Derivati su cambi sono valutati mediante un modello di attualizzazione dei flussi di cassa attesi (*Discounted Cash Flow Model*). I dati di input utilizzati sono i cambi *spot* e la curva dei cambi *forward*.
- Per le poste finanziarie (attive e passive), diverse dai contratti derivati, titoli e strumenti finanziari in FVO oggetto di copertura, aventi durate residue uguali o inferiori a 18 mesi, il *fair value* si assume ragionevolmente approssimato dal loro valore contabile.

- Anche per gli impieghi e la raccolta a vista / a revoca si è assunta una scadenza immediata delle obbligazioni contrattuali e coincidente con la data di bilancio e pertanto il loro *fair value* è approssimato al valore di contabile. Analogamente per gli impieghi a breve si è assunto il valore contabile.
- Per le attività deteriorate il valore di bilancio è ritenuto un'approssimazione del *fair value*.
- I contratti derivati *over the counter* sono valutati sulla base di una molteplicità di modelli, in funzione dei fattori di input (tassi di interesse, volatilità, azioni, tassi di cambio, ecc.) che ne influenzano la relativa valutazione e tenuto conto degli aggiustamenti per il rischio di controparte, di terzi o proprio (CVA/DVA), dei quali si forniscono ulteriori dettagli nel prosieguo.
- Per quanto concerne gli immobili di investimento si fa riferimento ad un valore determinato, prevalentemente attraverso perizie esterne, considerando operazioni a prezzi correnti in un mercato attivo per attività immobiliari similari, nella medesima localizzazione e condizione nonché soggette a condizioni simili per affitti ed altri contratti.

Gli *input* non osservabili significativi cui la Banca fa ricorso per la valutazione degli strumenti classificati a Livello 3 sono principalmente rappresentati da:

- Stime ed assunzioni sottostanti ai modelli utilizzati per misurare gli investimenti in titoli di capitale e le quote di OICR. Per tali investimenti non è stata elaborata alcuna analisi quantitativa di *sensitivity* del *fair value* rispetto al cambiamento degli *input* non osservabili, il *fair value* è stato attinto da fonti terze senza apportare alcuna rettifica;
- Probabilità di Default (PD): in questo ambito il dato viene estrapolato o dalle matrici di transizione multi-periodali o dalle curve di credito *single-name* o settoriali. Tale dato è utilizzato per la valutazione degli strumenti finanziari ai soli fini della *disclosure*;
- *Credit spread*: in questo ambito il dato viene estrapolato per la creazione di curve CDS settoriali mediante algoritmi di regressione su un *panel* di curve *single name*. Tale dato è utilizzato per la valutazione degli strumenti finanziari ai soli fini della *disclosure*;
- *LGD*: in questo ambito il valore utilizzato è dedotto attraverso l'analisi storica del comportamento dei portafogli. Tale dato è utilizzato per la valutazione degli strumenti finanziari ai soli fini della *disclosure*.

A.4.2 Processi e sensibilità delle valutazioni

La Banca generalmente svolge un'analisi di *sensitivity* degli input non osservabili, attraverso uno *stress test* su tutti gli *input* non osservabili significativi per la valutazione delle diverse tipologie di strumenti finanziari appartenenti al livello 3 della gerarchia di *fair value*; in base a tale *test* vengono determinate le potenziali variazioni di *fair value*, per tipologia di strumento, imputabili a variazioni realistiche nella determinazione degli *input* non osservabili (tenendo conto di effetti di correlazione tra gli *input*).

La Banca non ha provveduto a svolgere tale analisi in quanto le uniche attività classificate nel livello 3 di gerarchia del *fair value* sono:

- gli investimenti in strumenti di capitale non quotati in mercati attivi ed il cui *fair value* non può essere determinato in modo attendibile; tali strumenti, come già detto, sono mantenuti al costo e svalutati, con imputazione a conto economico, nell'eventualità in cui siano riscontrate perdite di valore durevoli;
- gli strumenti di AT1 detenuti in relazione agli interventi del Fondo di Garanzia Istituzionale e del Fondo Temporaneo, il cui *fair value*, comunicato dai fondi menzionati, è calcolato da soggetti terzi secondo le modalità sopra riportate;
- gli impieghi a medio-lungo termine designati in bilancio al *fair value* con i risultati valutativi iscritti nel conto economico, il *fair value* stesso è stato calcolato da soggetti terzi secondo le modalità sopra riportate.

A.4.3 Gerarchia del fair value

Sulla base delle indicazioni contenute nel Principio Contabile IFRS 13, tutte le valutazioni al *fair value* devono essere classificate all'interno di 3 livelli che discriminano il processo di valutazione sulla base delle caratteristiche e del grado di significatività degli *input* utilizzati:

- **Livello 1:** quotazioni (senza aggiustamenti) rilevate su un mercato attivo. Il *fair value* è determinato direttamente dai prezzi di quotazione delle poste oggetto di valutazione osservati su mercati attivi;
- **Livello 2:** *input* diversi dai prezzi quotati di cui al punto precedente, che sono osservabili direttamente (prezzi) o indirettamente (derivati dai prezzi) sul mercato. Il *fair value* è determinato in base a tecniche di valutazione che prevedono:
 - il riferimento a valori di mercato indirettamente collegabili allo strumento da valutare e desunti da strumenti simili per caratteristiche di rischio (*comparable approach*);
 - modelli valutativi che utilizzano *input* osservabili sul mercato (*mark to model approach*);
- **Livello 3:** *input* che non sono basati su dati di mercato osservabili. Il *fair value* è determinato sulla base di modelli valutativi che utilizzano *input* non osservabili sul mercato il cui contributo alla stima del *fair value* sia ritenuto significativo (*mark to model approach*).

Tra le principali regole applicate per la determinazione dei Livelli di *fair value* si segnala che sono ritenuti di "Livello 1" i titoli di debito governativi, i titoli di debito corporate, i titoli di capitale, i fondi aperti, gli strumenti finanziari derivati quotati (*listed*) e le passività finanziarie emesse il cui *fair value* corrisponde, alla data di valutazione, al prezzo quotato in un mercato attivo.

Sono invece di norma considerati di "Livello 2":

- i titoli di debito governativi, i titoli di debito corporate, i titoli di capitale e le passività finanziarie emessi da emittenti di valenza nazionale e internazionale, non quotati su di un mercato attivo e valutati in via prevalente attraverso dati osservabili di mercato;
- i derivati finanziari OTC (Over the counter) conclusi con controparti istituzionali e valutati in via prevalente attraverso dati osservabili di mercato;
- fondi il cui *fair value* corrisponda al relativo NAV pubblicato con frequenza settimanale e/o mensile, in quanto considerato la stima più attendibile del *fair value* dello strumento trattandosi del "valore di uscita" (*exit value*) in caso di dismissione dell'investimento.

Infine, sono classificati di "Livello 3":

- i titoli di capitale e le passività finanziarie emesse per le quali non esistono, alla data di valutazione, prezzi quotati sui mercati attivi e che sono valutati in via prevalente secondo una tecnica basata su dati non osservabili di mercato;
- i derivati finanziari OTC (Over the counter) conclusi con controparti istituzionali, la cui valutazione avviene sulla base di modelli di pricing del tutto analoghi a quelli utilizzati per le valutazioni di Livello 2 e dai quali si differenziano per il grado di osservabilità dei dati di input utilizzati nelle tecniche di pricing (si fa riferimento principalmente a correlazioni e volatilità implicite);
- gli strumenti finanziari derivati stipulati con la clientela per cui la quota di aggiustamento del fair value che tiene conto del rischio di inadempimento è significativa rispetto al valore complessivo dello strumento finanziario;
- fondi chiusi il cui fair value corrisponda al relativo NAV pubblicato con frequenza superiore al mese;
- i titoli di capitale classificati nel portafoglio HTCS valutati al costo.

In linea generale i trasferimenti di strumenti finanziari tra il Livello 1 e il Livello 2 di gerarchia del FV avvengono solamente in caso di evoluzioni del mercato di riferimento nel periodo considerato; ad esempio, qualora un mercato, precedentemente considerato attivo, non soddisfi più le condizioni minime per essere ancora considerato attivo, lo strumento verrà declassato o, nel caso opposto, lo strumento verrà innalzato al Livello superiore.

A.4.4 Altre informazioni

La sezione non è compilata poiché, alla data del 31 dicembre 2018, non esistono saldi riconducibili alla posta in oggetto.

Al 31 dicembre 2018 non si hanno informazioni da riportare ai sensi dell'IFRS 13, paragrafo 93(i).

INFORMAZIONI DI NATURA QUANTITATIVA**A.4.5 GERARCHIA DEL FAIR VALUE****A.4.5.1 ATTIVITÀ E PASSIVITÀ VALUTATE AL FAIR VALUE SU BASE RICORRENTE: RIPARTIZIONE PER LIVELLI DI FAIR VALUE**

Attività/Passività finanziarie misurate al fair value	31/12/2018		
	L1	L2	L3
1. Attività finanziarie valutate al fair value con impatto a conto economico	23	601	900
a) Attività finanziarie detenute per la negoziazione	-	-	-
b) Attività finanziarie designate al fair value	-	-	58
c) Altre attività finanziarie obbligatoriamente valutate al fair value	23	601	842
2. Attività finanziarie valutate al fair value con impatto sulla redditività complessiva	118.221	-	12.964
3. Derivati di copertura	1	-	-
4. Attività materiali	-	-	-
5. Attività immateriali	-	-	-
Totale	118.245	601	13.864
1. Passività finanziarie detenute per la negoziazione	-	-	-
2. Passività finanziarie designate al fair value	-	-	-
3. Derivati di copertura	-	-	-
Totale	-	-	-

Legenda:

1. L1 = Livello 1
2. L2 = Livello 2
3. L3 = Livello 3

Per ciò che attiene ai criteri di determinazione dei trasferimenti di attività e passività valutate al fair value su base ricorrente dal Livello 1 al Livello 2 della gerarchia del fair value e alle informazioni di natura quantitativa sull'impatto del *Credit Value Adjustment* (CVA) e del *Debit Value Adjustment* (DVA) sulla determinazione del fair value degli strumenti finanziari derivati, si rimanda al paragrafo "Criteri di determinazione del fair value" presente all'interno della Parte A "Politiche Contabili", Sezione A.2 "Parte relativa alle principali voci di bilancio", paragrafo 16. "Altre informazioni", nonché alle ulteriori informazioni di dettaglio contenute nella Sezione A.4 "Informativa sul fair value. Informativa qualitativa".

Si fa presente che in corrispondenza del Livello 3 di fair value della voce 2. "Attività finanziarie valutate al fair value con impatto sulla redditività complessiva", sono riportati anche i titoli di capitale che la Banca ha optato di classificare in tale portafoglio e di valutare al costo, in ottemperanza al paragrafo B5.2.3 dell'IFRS 9.

A 4.5.2 VARIAZIONI ANNUE DELLE ATTIVITÀ VALUTATE AL FAIR VALUE SU BASE RICORRENTE (LIVELLO 3)

	Attività finanziarie valutate al fair value con impatto a conto economico				Attività finanziarie valutate al fair value con impatto sulla redditività complessiva	Derivati di copertura	Attività materiali	Attività immateriali
	Totale	di cui: a) attività finanziarie detenute per la negoziazione	di cui: b) attività finanziarie designate al fair value	di cui: c) altre attività finanziarie obbligatoriamente valutate al fair value				
1. Esistenze iniziali	1.373	-	73	1.300	12.980	-	-	-
2. Aumenti	14	-	-	14	31	-	-	-
2.1. Acquisti	-	-	-	-	31	-	-	-
2.2. Profitti imputati a:	-	-	-	-	-	-	-	-
2.2.1. Conto Economico	-	-	-	-	-	-	-	-
- di cui plusvalenze	-	-	-	-	-	-	-	-
2.2.2. Patrimonio netto	-	X	X	X	-	-	-	-
2.3. Trasferimenti da altri livelli	-	-	-	-	-	-	-	-
2.4. Altre variazioni in aumento	14	-	-	14	-	-	-	-
3. Diminuzioni	(487)	-	(15)	(472)	(47)	-	-	-
3.1. Vendite	-	-	-	-	-	-	-	-
3.2. Rimborsi	(206)	-	(15)	(191)	-	-	-	-
3.3. Perdite imputate a:	(249)	-	-	(249)	(47)	-	-	-
3.3.1. Conto Economico	(249)	-	-	(249)	-	-	-	-
- di cui minusvalenze	(249)	-	-	(249)	-	-	-	-
3.3.2. Patrimonio netto	-	X	X	X	(47)	-	-	-
3.4. Trasferimenti da altri livelli	-	-	-	-	-	-	-	-
3.5. Altre variazioni in diminuzione	(32)	-	-	(32)	-	-	-	-
4. Rimanenze finali	900	-	58	842	12.964	-	-	-

L'importo delle esistenze iniziali rappresenta il saldo al 1° gennaio 2018 come rideterminato in applicazione delle nuove regole contabili introdotte per l'IFRS 9. Per ulteriori approfondimenti si rinvia al paragrafo "Adeguamento al principio contabile internazionale IFRS 9" riportato in appendice alla Sezione 2 "Principi generali di redazione", nonché al bilancio 2017 per il dato al 31 dicembre 2017.

Tra le attività finanziarie valutate al fair value con impatto sulla redditività complessiva sono compresi titoli di capitale non quotati che la Banca ha scelto di "valutare al costo" in ottemperanza alla deroga concessa dal paragrafo B5.2.3 dell'IFRS 9: tali titoli sono classificati convenzionalmente nel livello 3 e sono riferibili ad interessenze azionarie in società consortili del sistema cooperativo o strumentali, per le quali il fair value non risulta determinabile in modo attendibile o verificabile.

Le perdite del periodo da valutazione iscritte a conto economico, relative ad attività finanziarie obbligatoriamente valutate al fair value detenute in portafoglio alla fine dell'esercizio, sono pari a 249 mila euro.

A.4.5.3 VARIAZIONI ANNUE DELLE PASSIVITÀ VALUTATE AL FAIR VALUE SU BASE RICORRENTE (LIVELLO 3)

La tabella non è compilata poiché, alla data del bilancio in esame, non esistono saldi riconducibili alla posta in oggetto.

A.4.5.4 ATTIVITÀ E PASSIVITÀ NON VALUTATE AL FAIR VALUE O VALUTATE AL FAIR VALUE SU BASE NON RICORRENTE: RIPARTIZIONE PER LIVELLI DI FAIR VALUE

Attività/Passività non misurate al fair value o misurate al fair value su base non ricorrente	31/12/2018			
	VB	L1	L2	L3
1. Attività finanziarie valutate al costo ammortizzato	1.061.266	276.114	29.640	835.463
2. Attività materiali detenute a scopo di investimento	1.290			1.238
3. Attività non correnti e gruppi di attività in via di dismissione				
Totale	1.062.556	276.114	29.640	836.701
1. Passività finanziarie valutate al costo ammortizzato	1.147.615		54.262	1.094.869
2. Passività associate ad attività in via di dismissione				
Totale	1.147.615	-	54.262	1.094.869

Legenda:

4. VB=Valore di Bilancio
5. L1= Livello 1
6. L2= Livello 2
7. L3= Livello 3

A.5 - INFORMATIVA SUL C.D. "DAY ONE PROFIT/LOSS"

Nel corso del periodo in esame non si sono verificate differenze tra fair value al momento della prima rilevazione e valore ricalcolato alla stessa data utilizzando tecniche valutative, secondo quanto disciplinato dallo IFRS9 (par. B.5.1.2 A lett. b).

PARTE B - INFORMAZIONI SULLO STATO PATRIMONIALE

ATTIVO

SEZIONE 1 - CASSA E DISPONIBILITÀ LIQUIDE - VOCE 10

1.1 CASSA E DISPONIBILITÀ LIQUIDE: COMPOSIZIONE

	Totale 31/12/2018	Totale 31/12/2017
a) Cassa	5.322	4.921
b) Depositi a vista presso Banche Centrali	-	-
Totale	5.322	4.921

SEZIONE 2 - ATTIVITÀ FINANZIARIE VALUTATE AL FAIR VALUE CON IMPATTO A CONTO ECONOMICO - VOCE 20

2.1 ATTIVITÀ FINANZIARIE DETENUTE PER LA NEGOZIAZIONE: COMPOSIZIONE MERCEOLOGICA

Alla data di riferimento del bilancio la Banca non detiene titoli strutturati nella forma di *credit linked notes*, *reverse floaters*, né titoli *senior*, *mezzanine* e *junior* connessi con operazioni di cartolarizzazione, classificati all'interno del presente portafoglio.

2.2 ATTIVITÀ FINANZIARIE DETENUTE PER LA NEGOZIAZIONE: COMPOSIZIONE PER DEBITORI/EMITTENTI/CONTROPARTI

Alla data di bilancio la Banca non detiene titoli classificati all'interno del portafoglio.

2.3 ATTIVITÀ FINANZIARIE DESIGNATE AL FV: COMPOSIZIONE MERCEOLOGICA

Voci/Valori	Totale 31/12/2018			Totale 31/12/2017		
	L1	L2	L3	L1	L2	L3
1. Titoli di debito	-	-	-	-	-	-
1.1 Titoli strutturati	-	-	-	-	-	-
1.2 Altri titoli di debito	-	-	-	-	-	-
2. Finanziamenti	-	-	58	-	-	73
2.1 Strutturati	-	-	-	-	-	-
2.2 Altri	-	-	58	-	-	73
Totale	-	-	58	-	-	73

Legenda:

L1= Livello 1

L2= Livello 2

L3= Livello 3

L'applicazione della *fair value option* sugli strumenti finanziari dell'Attivo è stata ritenuta funzionale al raggiungimento dell'obiettivo di una migliore rappresentazione contabile dell'operatività aziendale, nonché della semplificazione amministrativa: essa risponde alla necessità di assicurare la coerenza valutativa delle attività

finanziarie rappresentate da mutui, che la Banca ha ritenuto di non ricondurre nell'ambito dell'*hedge accounting* disciplinato dall'IFRS 9.

Nella sottovoce 2.2 "Finanziamenti - Altri", in corrispondenza del livello 3 di *fair value*, sono riportati finanziamenti erogati alla clientela, oggetto di *fair value option*, rappresentati da mutui per 58 mila euro.

2.4 ATTIVITÀ FINANZIARIE DESIGNATE AL FV: COMPOSIZIONE PER DEBITORI/EMITTENTI

Voci/Valori	Totale 31/12/2018	Totale 31/12/2017
1. Titoli di debito	-	-
a) Banche Centrali	-	-
b) Amministrazioni pubbliche	-	-
c) Banche	-	-
d) Altre società finanziarie	-	-
di cui: imprese di assicurazione	-	-
e) Società non finanziarie	-	-
2. Finanziamenti	58	73
a) Banche Centrali	-	-
b) Amministrazioni pubbliche	-	-
c) Banche	-	-
d) Altre società finanziarie	-	-
di cui: imprese di assicurazione	-	-
e) Società non finanziarie	58	73
f) Famiglie	-	-
Totale	58	73

La distribuzione delle attività finanziarie per comparto economico di appartenenza dei debitori o degli emittenti è stata effettuata secondo i criteri di classificazione previsti dalla Banca d'Italia all'interno della Circolare n. 141/1991.

2.5 ALTRE ATTIVITÀ FINANZIARIE OBBLIGATORIAMENTE VALUTATE AL FAIR VALUE: COMPOSIZIONE MERCEOLOGICA

Voci/Valori	Totale 31/12/2018		
	L1	L2	L3
1. Titoli di debito	-	27	-
1.1 Titoli strutturati	-	-	-
1.2 Altri titoli di debito	-	27	-
2. Titoli di capitale	-	-	-
3. Quote di O.I.C.R.	23	30	-
4. Finanziamenti	-	545	842
4.1 Pronti contro termine	-	-	-
4.2 Altri	-	545	842
Totale	23	602	842

Legenda:

L1= Livello 1

L2= Livello 2

L3= Livello 3

Per gli effetti legati alla transizione contabile dell'IFRS 9 si rinvia all'informativa prodotta nell'ambito della Parte A, Sezione 2 "Principi generali di redazione", paragrafo "Adeguamento al principio contabile internazionale IFRS 9".

La voce 1.2 "Altri titoli di debito" comprende i titoli derivanti dalle due operazioni di cessione dei crediti deteriorati a cui la banca ha partecipato nel corso dell'esercizio, emessi dalle società BCC NPLs 2018 Srl e BCC NPLs 2018-2 Srl, rispettivamente per 12 mila e 15 mila euro.

La voce "Altri" della sottovoce 4 "Finanziamenti", livello 2, contiene una polizza assicurativa a contenuto finanziario per 545 mila euro.

La sottovoce 4.2 "Altri", livello 3, comprende i finanziamenti erogati, sotto forma di mutui, al Fondo di Garanzia dei Depositanti per 20 mila euro ed al Fondo Temporaneo per 822 mila euro, in merito agli interventi effettuati per il supporto alla risoluzione di crisi di BCC e per il supporto di processi aggregativi.

2.6 ALTRE ATTIVITÀ FINANZIARIE OBBLIGATORIAMENTE VALUTATE AL FV: COMPOSIZIONE PER DEBITORI/EMITTENTI

	Totale 31/12/2018
1. Titoli di capitale	-
di cui: banche	-
di cui: altre società finanziarie	-
di cui: società non finanziarie	-
2. Titoli di debito	27
a) Banche centrali	-
b) Amministrazioni pubbliche	-
c) Banche	-
d) Altre società finanziarie	27
di cui: imprese di assicurazione	-
e) Società non finanziarie	-
3. Quote di O.I.C.R.	53
4. Finanziamenti	1.387
a) Banche centrali	-
b) Amministrazioni pubbliche	-
c) Banche	-
d) Altre società finanziarie	1.387
di cui: imprese di assicurazione	545
e) Società non finanziarie	-
f) Famiglie	-
Totale	1.467

La distribuzione delle attività finanziarie per comparto economico di appartenenza dei debitori o degli emittenti è stata effettuata secondo i criteri di classificazione previsti dalla Banca d'Italia all'interno della Circolare n. 141/1991.

La voce 3. "Quote di O.I.C.R. si riferisce a strumenti finanziari rappresentati da quote di fondi comuni di investimento mobiliare di tipo "chiuso", il cui obiettivo è quello di realizzare plusvalenze derivanti principalmente dall'investimento in titoli rappresentativi del capitale di rischio di società non quotate di dimensioni medio-piccole con sede in Italia.

SEZIONE 3 - ATTIVITÀ FINANZIARIE VALUTATE AL FAIR VALUE CON IMPATTO SULLA REDDITIVITÀ COMPLESSIVA- VOCE 30

3.1 ATTIVITÀ FINANZIARIA AL FV CON IMPATTO SULLA REDDITIVITÀ COMPLESSIVA: COMPOSIZIONE MERCEOLOGICA

Voci/Valori	Totale 31/12/2018		
	L1	L2	L3
1. Titoli di debito	118.221	-	-
1.1 Titoli strutturati	-	-	-
1.2 Altri titoli di debito	118.221	-	-
2. Titoli di capitale	-	-	12.964
3. Finanziamenti	-	-	-
Totale	118.221	-	12.964

Legenda:

L1= Livello 1

L2= Livello 2

L3= Livello 3

Per gli effetti legati alla transizione contabile dell'IFRS 9 si rinvia all'informativa prodotta nell'ambito della Parte A, Sezione 2 "Principi generali di redazione", paragrafo "Adeguamento al principio contabile internazionale IFRS 9".

Il portafoglio delle attività finanziarie valutate al *fair value* con impatto sulla redditività complessiva, di importo pari a complessivi 131.185 mila euro, accoglie:

- Titoli di stato per 114.170 mila euro, di cui 1.203 mila euro a tasso variabile e 112.967 mila a tasso fisso;
- Titoli di debito emessi da istituzioni creditizie (Iccrea Banca Spa) per 4.051 euro;
- Titoli di capitale di Livello 3 costituiti dalle partecipazioni detenute nel capitale di società promosse dal movimento del Credito Cooperativo e di società o enti comunque strumentali allo sviluppo dell'attività della Banca, per 12.534 mila euro;
- Titoli di capitale di Livello 3, rappresentati da strumenti di AT1, per 430 mila euro.

Si precisa che la Banca non detiene fra le "attività finanziarie al fair value con impatto sulla redditività complessiva" titoli ABS connessi con operazioni di cartolarizzazione.

I titoli di capitale posseduti dalla Banca, in quanto non detenuti con finalità di negoziazione e non quotati su mercati regolamentati, sono valutati al costo in applicazione della deroga concessa dall'IFRS 9 (cfr. par. B5.2.3), previa verifica che tale ammontare costituisca alla data di bilancio una stima attendibile del *fair value* di detti strumenti finanziari. In ragione di ciò, il relativo valore di bilancio è ricondotto in corrispondenza del "livello 3" di *fair value*.

Nella sottovoce sono, inoltre, compresi strumenti di capitale aggiuntivo di classe 1 (AT1) sottoscritti direttamente o indirettamente dalla Banca nell'ambito degli interventi effettuati dai Fondi di Categoria per il sostegno e il rilancio di banche appartenenti al sistema del credito Cooperativo.

La voce 2. Titoli di Capitale di Livello 3 comprende per 430 mila euro i seguenti strumenti di AT1:

- uno strumento di AT1 denominato "Credito Padano Banca di Credito Cooperativo", sottoscritto dalla Banca per l'importo di 110 mila euro nell'ambito della prima tranche di intervento deliberato dal Fondo di Garanzia Istituzionale (FGI) a favore della ex BCC di Castel Goffredo. Il titolo rappresenta un'obbligazione diretta, subordinata e non garantita, qualificabile per l'emittente come strumento di capitale aggiuntivo di Classe 1 ai sensi e per gli effetti della regolamentazione sul capitale; il valore di bilancio al 31 dicembre 2018 è pari a 92 mila euro;
- uno strumento di AT1 denominato "Credito Padano Banca di Credito Cooperativo", sottoscritto dalla Banca per l'importo di 39 mila euro nell'ambito della seconda tranche di intervento deliberato dal Fondo di Garanzia Istituzionale (FGI) a favore della ex BCC di Castel Goffredo. Il titolo, detenuto direttamente per

30 mila euro e indirettamente per 9 mila euro, rappresenta un'obbligazione subordinata e non garantita, qualificabile per l'emittente come strumento di capitale aggiuntivo di Classe 1 ai sensi e per gli effetti della regolamentazione sul capitale; il valore di bilancio al 31 dicembre 2018 è pari a 32 mila euro;

- uno strumento di AT1 denominato "Banco Cooperativo Emiliano Credito Cooperativo" sottoscritto dal Fondo Temporaneo del Credito Cooperativo in data 30 dicembre 2016 nell'ambito del progetto aggregativo tra Banco Emiliano Credito Cooperativo e EmilBanca Credito Cooperativo, detenuto indirettamente dalla Banca per l'importo di 194 mila euro. Il titolo è uno strumento di capitale aggiuntivo di Classe 1 con meccanismo di assorbimento delle perdite al configurarsi dell'evento attivatore attraverso la svalutazione temporanea; il valore di bilancio al 31 dicembre 2018 è pari a 160 mila euro;
- uno strumento di AT1 denominato "Credito Valdinievole Banca di Credito Cooperativo di Montecatini Terme e Bientina", sottoscritto dal Fondo Temporaneo del Credito Cooperativo in data 28 dicembre 2017 nell'ambito del progetto aggregativo tra ViBanca e Credito Valdinievole, detenuto indirettamente dalla Banca per l'importo di 128 mila euro. Il titolo è uno strumento di capitale aggiuntivo di Classe 1 con meccanismo di assorbimento delle perdite al configurarsi dell'evento attivatore attraverso la svalutazione temporanea; il valore di bilancio al 31 dicembre 2018 è pari a 102 mila euro;
- due strumenti di AT1 denominati "Banca Don Rizzo", sottoscritti dal Fondo Temporaneo del Credito Cooperativo nel 2017 e nel 2018 nell'ambito dell'intervento di sostegno per l'acquisizione delle AA. PP. della BCC "Sen. Pietro Grammatico" di Paceco da parte della Banca di Don Rizzo C.C. della Sicilia Occidentale, detenuti indirettamente dalla Banca per l'importo complessivo di 62 mila euro. I titoli sono strumenti di capitale aggiuntivo di Classe 1 con meccanismo di assorbimento delle perdite al configurarsi dell'evento attivatore attraverso la svalutazione temporanea; il valore di bilancio al 31 dicembre 2017 è pari a 45 mila euro.

Alla data di riferimento del bilancio la Banca non detiene titoli di capitale rivenienti dal recupero di crediti deteriorati.

Nei titoli di capitale di Livello 3 sono ricomprese anche le partecipazioni detenute nel capitale di società promosse dal movimento del Credito Cooperativo e di società o enti comunque strumentali allo sviluppo dell'attività della Banca, che non rientrano più in tale definizione in base ai principi contabili internazionali.

Esse vengono elencate nello schema di seguito proposto:

Partecipazioni in società promosse dal movimento del Credito Cooperativo

Società partecipata (caratteristiche nominali dei titoli)	Valore nominale	Valore di bilancio	% capitale posseduto	Patrimonio netto società partecipata (*)
Iccrea Banca Spa - Roma (n.22.285.487 azioni - v.nominale quota Euro 51,65)	11.334	11.334	0,99%	1.597.724
Federazione delle Banche di Credito Cooperativo (n.14.066 azioni - v.nominale quota Euro 500,00)	626	626	8,90%	8.384
Banca Sviluppo Spa (n.53.004.673 azioni - v.nominale quota Euro 2,50)	426	426	0,32%	137.067
Iccrea Banca Impresa Spa (n.13.064.187 azioni - v.nominale euro 51,65)	91	91	0,01%	746.182
Assicooper Toscana Srl (n.10.000 azioni - v.nominale quota Euro 51,64)	26	26	5%	2.442
Immobiliare Articolo Quarantacinque Srl (v.nominale complessivo Euro 770.000,00)	16	16	2,14%	768
Coopersystem sc (n.50.398 azioni - v.nominale quota Euro 50,00)	10	10	0,4%	4.809
Fondo di Garanzia dei Depositanti del Credito Cooperativo (*)	2	2	0,52%	296
Consorzio Bcc Energia	2	2	0,8%	283
Sinergia scarl (n.12.167 azioni v.nominale quota Euro 100,00)	1	1	0,01%	1.639
Totale	12.534	12.534		

(*) - in base all'ultimo bilancio approvato (esercizio 2017)

(1) il Fondo Consortile di cui all'articolo 5 dell'atto costitutivo del Fondo di Garanzia dei Depositanti del Credito Cooperativo prevede una quota unitaria di euro 258,23 o di euro 516,46 a seconda della dimensione della BCC aderente.

Le sopraelencate quote di partecipazione nel capitale di altre imprese, diverse da quelle di controllo e di collegamento, classificate convenzionalmente nel livello 3, sono state valutate al costo e non al fair value, poiché per esse si ritiene possano ricorrere le condizioni previste dal par. AG80 dell'Appendice A allo IAS39.

Per dette partecipazioni non esiste alcun mercato di riferimento e la banca non ha intenzione di cederle.

3.2 ATTIVITÀ FINANZIARE AL FV CON IMPATTO SULLA REDDITIVITÀ COMPLESSIVA: COMPOSIZIONE PER DEBITORI/EMITTENTI

Voci/Valori	Totale 31/12/2018
1. Titoli di debito	118.221
a) Banche centrali	-
b) Amministrazioni pubbliche	114.170
c) Banche	4.051
d) Altre società finanziarie	-
di cui: imprese di assicurazione	-
e) Società non finanziarie	-
2. Titoli di capitale	12.964
a) Banche	11.968
b) Altri emittenti:	996
- altre società finanziarie	942
di cui: imprese di assicurazione	-
- società non finanziarie	54
- altri	-
3. Finanziamenti	-
a) Banche centrali	-
b) Amministrazioni pubbliche	-
c) Banche	-
d) Altre società finanziarie	-
di cui: imprese di assicurazione	-
e) Società non finanziarie	-
f) Famiglie	-
Totale	131.185

La distribuzione delle attività finanziarie per comparto economico di appartenenza dei debitori o degli emittenti è stata effettuata secondo i criteri di classificazione previsti dalla Banca d'Italia.

Tra i titoli di capitale alla data di riferimento del bilancio non sono ricompresi strumenti di scarsa qualità creditizia in quanto emessi da società in situazioni di difficoltà finanziaria.

3.3 ATTIVITÀ FINANZIARE AL FV CON IMPATTO SULLA REDDITIVITÀ COMPLESSIVA: VALORE LORDO E RETTIFICHE DI VALORE COMPLESSIVE

	Valore lordo				Rettifiche di valore complessive			Write-off parziali complessivi
	Primo stadio	di cui: Strumenti con basso rischio di credito	Secondo stadio	Terzo stadio	Primo stadio	Secondo stadio	Terzo stadio	
Titoli di debito	118.242	117.227	-	-	(20)	-	-	-
Finanziamenti	-	-	-	-	-	-	-	-
Totale	118.242	117.227	-	-	(20)	-	-	X
di cui: attività finanziarie deteriorate acquisite o originate	X	X	-	-	X	-	-	-

Il valore lordo dei titoli di debito in portafoglio si ragguaglia alla somma tra il *fair value* dei titoli alla data di riferimento del bilancio e le pertinenti rettifiche di valore complessive, stimate in conformità al modello di *impairment* adottato.

Queste ultime, in particolare, si ottengono a partire dai parametri di perdita (PD e LGD) forniti dal predetto modello, tenuto conto dello stadio di rischio di appartenenza dello strumento; più in dettaglio:

- le PD sono desunte dalle matrici Standard & Poor's, attribuendo misure convenzionali di PD ove non disponibili valorizzazioni di PD diverse da 0. Le misure sono successivamente sottoposte a condizionamenti di tipo *forward-looking* in conformità a quanto richiesto dal principio contabile IFRS 9;
- la misura di LGD utilizzata per l'*impairment* non varia in funzione dello stadio di rischio di appartenenza dello strumento, bensì per categoria di emittente (distinguendo tra titoli governativi europei e altre esposizioni obbligazionarie); anche in questo caso la misura di LGD è successivamente sottoposta a condizionamento *forward-looking*.

Il calcolo dell'*impairment* attraverso i parametri anzidetti avviene a valere sul valore lordo del titolo (EAD) alla data di bilancio.

Si precisa in proposito che nel corso dell'esercizio sui titoli di debito in portafoglio sono state rilevate rettifiche di valore nette per rischio di credito di importo pari ad euro 20 mila. La variazione di *fair value* dell'esercizio imputabile alla normale fluttuazione dei prezzi di mercato è risultata complessivamente negativa per euro 1.590 mila.

Per ulteriori approfondimenti sulle modalità di condizionamento dei parametri di perdita in base ai fattori *forward-looking* si rinvia alle Politiche Contabili.

SEZIONE 4 - ATTIVITÀ FINANZIARIE VALUTATE AL COSTO AMMORTIZZATO - VOCE 40

4.1 ATTIVITÀ FINANZIARIE VALUTATE AL COSTO AMMORTIZZATO: COMPOSIZIONE MERCEOLOGICA DEI CREDITI VERSO BANCHE

Tipologia operazioni/Valori	Totale 31/12/2018					
	Valore di bilancio			Fair value		
	Primo e secondo stadio	Terzo stadio	di cui: impaired acquisite o originate	L1	L2	L3
A. Crediti verso Banche centrali	-	-	-	-	-	-
1. Depositi a scadenza	-	-	-	X	X	X
2. Riserva obbligatoria	-	-	-	X	X	X
3. Pronti contro termine	-	-	-	X	X	X
4. Altri	-	-	-	X	X	X
B. Crediti verso banche	42.877	-	-	41.634	1.187	-
1. Finanziamenti	30.207	-	-	29.927	281	-
1.1 Conti correnti e depositi a vista	12.900	-	-	X	X	X
1.2. Depositi a scadenza	16.414	-	-	X	X	X
1.3. Altri finanziamenti:	893	-	-	X	X	X
- Pronti contro termine	-	-	-	X	X	X
- Leasing finanziario	-	-	-	X	X	X
- Altri	893	-	-	X	X	X
2. Titoli di debito	12.670	-	-	11.707	906	-
2.1 Titoli strutturati	-	-	-	-	-	-
2.2 Altri titoli di debito	12.670	-	-	11.707	906	-
Totale	42.877	-	-	41.634	1.187	-

Legenda:

L1= Livello 1

L2= Livello 2

L3= Livello 3

Per gli effetti legati alla transizione contabile dell'IFRS 9 si rinvia all'informativa prodotta nell'ambito della Parte A, Sezione 2 "Principi generali di redazione", paragrafo "Adeguamento al principio contabile internazionale IFRS 9".

Alla data di riferimento del bilancio non si riscontrano crediti verso Banche classificati in Stadio 3. Tra i crediti verso banche figurano crediti in valuta estera per un controvalore di 1.250 mila euro.

La sottovoce B1.2 "Crediti verso banche - Finanziamenti - Depositi a scadenza" accoglie la riserva obbligatoria cui la Banca assolve indirettamente per il tramite di Iccrea ed il cui ammontare alla data di riferimento del bilancio si ragguaglia ad euro 7.629 mila (euro 7.352 mila nell'esercizio precedente).

Nella sottovoce 2.2 è rappresentato il prestito subordinato, per 902 mila euro (valore nominale 903 mila euro), che la Banca ha in essere con ChiantiBanca Credito Cooperativo.

A tal fine, si precisa che hanno carattere subordinato le attività il cui diritto al rimborso, nel caso di liquidazione dell'ente emittente o di sua sottoposizione ad altra procedura concorsuale, può essere esercitato da parte del creditore solo dopo quelli degli altri creditori non egualmente subordinati.

4.2 ATTIVITÀ FINANZIARIE VALUTATE AL COSTO AMMORTIZZATO: COMPOSIZIONE MERCEOLOGICA DEI CREDITI VERSO CLIENTELA

Tipologia operazioni/Valori	Totale 31/12/2018					
	Valore di bilancio			Fair value		
	Primo e secondo stadio	Terzo stadio	di cui: impaired acquisite o originate	L1	L2	L3
1. Finanziamenti	689.433	61.995	-	-	-	835.463
1.1. Conti correnti	49.167	9.871	-	X	X	X
1.2. Pronti contro termine attivi	-	-	-	X	X	X
1.3. Mutui	501.321	51.482	-	X	X	X
1.4. Carte di credito, prestiti personali e cessioni del quinto	23.393	390	-	X	X	X
1.5. Leasing finanziario	-	-	-	X	X	X
1.6. Factoring	-	-	-	X	X	X
1.7. Altri finanziamenti	115.552	252	-	X	X	X
2. Titoli di debito	266.961	-	-	234.480	28.453	-
2.1. Titoli strutturati	35.272	-	-	34.005	-	-
2.2. Altri titoli di debito	231.689	-	-	200.475	28.453	-
Totale	956.394	61.995	-	234.480	28.453	835.463

In corrispondenza della sottovoce 1.3 "Finanziamenti - Mutui" sono compresi i finanziamenti erogati dalla Banca a valere sulla provvista fornita da Cassa Depositi e Prestiti ai sensi della legge 28 ottobre 2013 n. 124 per l'erogazione di mutui garantiti da ipoteca su immobili residenziali da destinare prioritariamente all'acquisto dell'abitazione principale.

In relazione a tale operatività, alla data di riferimento del Bilancio l'ammontare complessivo al lordo delle rettifiche di valore del portafoglio di finanziamenti in essere corrisponde ad euro 9.017 mila.

Tra i crediti sono compresi finanziamenti in valuta estera per 106 mila euro.

Nella Tabella sono comprese "attività cedute non cancellate", rilevate per intero, per un importo complessivo pari a 5.008 mila euro (6.116 mila euro al termine dell'esercizio precedente), di cui per 535 mila euro riferite ad attività deteriorate (586 mila euro al termine dell'esercizio precedente).

Le "attività cedute non cancellate" sono riferite a mutui ipotecari ceduti che, non presentando i requisiti dallo IAS39 per la "derecognition", debbono essere mantenute nell'attivo del bilancio. Detta operazione, effettuata nell'ambito di un'operazione di cartolarizzazione, è rappresentata nella Parte E - Sezione 1 - rischio di credito sottosezione C.

La voce 1.3. Mutui comprende mutui ipotecari ceduti nell'ambito di operazioni di auto-cartolarizzazioni per l'importo complessivo di 26.990 mila euro, di cui 627 mila euro riferite ad attività deteriorate. A fronte della cessione dei mutui la Banca ha acquisito titoli Junior e titoli Senior emessi dalla Società veicolo, quest'ultimi stanziabili in BCE per operazioni di finanziamento per il tramite di Iccrea Banca Spa. Per il principio della prevalenza della sostanza sulla forma, i mutui ceduti continuano ad essere rappresentati a voce propria. Tali operazioni di auto-cartolarizzazioni sono descritte nella sezione 3 - Rischio di liquidità - Informazioni di natura qualitativa.

Tra le attività finanziarie di cui alla sottovoce B2.2 "Altri titoli di debito" sono compresi titoli ABS connessi con operazioni di cartolarizzazione di tipo *senior* che la Banca ha sottoscritto in qualità di investitore, per un importo complessivo pari ad euro 27.855 mila, di cui 6.547 mila relativi all'operazione di cartolarizzazione denominata "GACS 1" e 21.308 mila all'operazione denominata "GACS 2".

La sottovoce 1.7. "Altri finanziamenti" comprende crediti verso la Cassa Depositi e Prestiti per 35.514 mila euro.

La voce 2.2. "Altri titoli di debito" include titoli unrated di durata decennale, che corrispondono interessi trimestrali posticipati, emessi dalla Società Veicolo "Lucrezia Securitisation s.r.l." a seguito della cartolarizzazione dei portafogli di sofferenze acquisiti nell'ambito degli interventi del Fondo di Garanzia Istituzionale, riferiti:

- per 653 mila euro, alla soluzione delle crisi della Banca Padovana in A.S. e della BCC Irpina in A.S.. I titoli, con codice ISIN IT0005216392, sono stati emessi dalla società veicolo in data 3 ottobre 2016;
- per 250 mila euro, alla soluzione della crisi del Credito Cooperativo Interprovinciale Veneto (CrediVeneto). I titoli, con codice ISIN IT0005240749, sono stati emessi dalla società veicolo in data 27 gennaio 2017;
- per 123 mila euro, alla soluzione della crisi della ex Bcc di Teramo. I titoli, con codice ISIN IT0005316846, sono stati emessi dalla società veicolo in data 25 ottobre 2017.

Gli importi sopra riportati si intendono al netto delle svalutazioni, le quali ammontano complessivamente a 657 mila euro.

Le attività sottostanti a detti titoli sono costituite da crediti deteriorati, in larga parte pienamente garantiti da immobili.

4.3 LEASING FINANZIARIO

Alla data di bilancio non vi sono crediti verso banche derivanti da operazioni di locazione finanziaria.

4.4 ATTIVITÀ FINANZIARIE VALUTATE AL COSTO AMMORTIZZATO: COMPOSIZIONE PER DEBITORI/EMITTENTI DEI CREDITI VERSO CLIENTELA

Tipologia operazioni/Valori	Totale 31/12/2018		
	Primo e secondo stadio	Terzo stadio	di cui: attività deteriorate acquisite o originate
1. Titoli di debito	266.961	-	-
a) Amministrazioni pubbliche	238.080	-	-
b) Altre società finanziarie	28.881	-	-
di cui: imprese di assicurazioni	-	-	-
c) Società non finanziarie	-	-	-
2. Finanziamenti verso:	689.433	61.995	-
a) Amministrazioni pubbliche	2	1	-
b) Altre società finanziarie	43.560	149	-
di cui: imprese di assicurazioni	-	-	-
c) Società non finanziarie	276.679	28.517	-
d) Famiglie	369.192	33.328	-
Totale	956.394	61.995	-

4.5 ATTIVITÀ FINANZIARIE VALUTATE AL COSTO AMMORTIZZATO: VALORE LORDO E RETTIFICHE DI VALORE COMPLESSIVE

	Valore lordo				Rettifiche di valore complessive			Write-off parziali complessivi
	Primo stadio	di cui: Strumenti con basso	Secondo stadio	Terzo stadio	Primo stadio	Secondo stadio	Terzo stadio	
Titoli di debito	277.773	277.773	2.589	-	(70)	(661)	-	-
Finanziamenti	614.393	18	115.332	133.916	(3.235)	(6.850)	(71.921)	-
Totale 31/12/2018	892.166	277.791	117.921	133.916	(3.305)	(7.511)	(71.921)	X
di cui: attività finanziarie deteriorate acquisite o originate	X	X	-	-	X	-	-	-

Il valore lordo dei crediti in portafoglio si ragguaglia alla somma tra il valore di bilancio (costo ammortizzato) e le pertinenti rettifiche di valore complessive, stimate in conformità al modello di *impairment* adottato.

Queste ultime, in particolare, si ottengono a partire dai parametri di perdita (PD e LGD) forniti dal predetto modello, tenuto conto dello stadio di rischio di appartenenza dello strumento. Per ciò che attiene alla PD, in particolare, si fa presente che:

- ove sia presente un modello di *rating*, viene costruita (se non già fornita dal modello) una matrice di transizione basata sulle classi di *rating* da modello, condizionata per includere scenari macroeconomici *forward-looking* e utilizzata per l'ottenimento delle PD *lifetime* cumulate;
- ove non sia presente un modello di *rating*, si procede al calcolo del tasso di default su base annuale, condizionata per includere scenari macroeconomici *forward-looking* e utilizzata per l'ottenimento delle PD *lifetime* cumulate.

Con riferimento alla *Loss Given Default* (LGD), la stima di tale parametro si ottiene di norma rapportando al totale del portafoglio non performing il totale delle svalutazioni analitiche, opportunamente rettificato - ove rilevante - per i *danger rate*. Il calcolo dell'*impairment* attraverso i parametri anzidetti avviene a valere sul valore lordo del titolo (EAD) alla data di bilancio.

Per ulteriori approfondimenti sulle modalità di condizionamento dei parametri di perdita in base ai fattori *forward-looking* si rinvia alle Politiche Contabili.

Per ciò che attiene ai titoli di debito in portafoglio, ferma rimanendo la modalità di determinazione del valore lordo rispetto a quanto dinanzi illustrato per i crediti, si fa presente che la misura delle pertinenti rettifiche di valore complessive si ottiene a partire dai parametri di perdita (PD e LGD) forniti dal predetto modello di *impairment*, tenuto conto dello stadio di rischio di appartenenza dello strumento; più in dettaglio:

- le PD sono desunte dalle matrici Standard & Poor's, attribuendo misure convenzionali di PD ove non disponibili valorizzazioni di PD diverse da 0. Le misure sono successivamente sottoposte a condizionamenti di tipo *forward-looking* in conformità a quanto richiesto dal principio contabile IFRS 9;
- la misura di LGD utilizzata per l'*impairment* non varia in funzione dello stadio di rischio di appartenenza dello strumento, bensì per categoria di emittente (distinguendo tra titoli governativi europei e altre esposizioni obbligazionarie); anche in questo caso la misura di LGD è successivamente sottoposta a condizionamento *forward-looking*.

Il calcolo dell'*impairment* attraverso i parametri anzidetti avviene a valere sul valore lordo del titolo (EAD) alla data di bilancio.

Per ulteriori approfondimenti sulle modalità di condizionamento dei parametri di perdita in base ai fattori *forward-looking* si rinvia alle Politiche Contabili.

SEZIONE 5 - DERIVATI DI COPERTURA - VOCE 50

5.1 DERIVATI DI COPERTURA: COMPOSIZIONE PER TIPOLOGIA DI COPERTURA E PER LIVELLI

	FV 31/12/2018			VN	FV 31/12/2017			VN
	L1	L2	L3	31/12/2018	L1	L2	L3	31/12/2017
A. Derivati finanziari								
1. Fair Value	1	-	-	534	5			394
2. Flussi Finanziari	-	-	-	-				
3. Investimenti esteri	-	-	-	-				
B. Derivati creditizi								
1. Fair Value	-	-	-	-				
2. Flussi Finanziari	-	-	-	-				
Totale	1	-	-	534	5			394

Legenda:

VN = *valore nozionale*

L1 = *Livello 1*

L2 = *Livello 2*

L3 = *Livello 3*

L'importo di fair value pari a mille euro (L1) si riferisce ad operazioni a termine in valuta contratte dalla Banca con controparte clientela per un valore nozionale pari ad euro 534 mila.

5.2 DERIVATI DI COPERTURA: COMPOSIZIONE PER PORTAFOGLI COPERTI E PER TIPOLOGIA DI COPERTURA

Operazioni/Tipo di copertura	Fair Value							Flussi finanziari			Invest im. esteri
	Specifica						Generica	Specifica	Generica		
	titoli di debito e tassi di interesse	titoli di capitale e indici azionari	valute e oro	credito	merci	altri					
1. Attività finanziarie valutate al fair value con impatto sulla redditività complessiva	-	-	-	-	X	X	X	-	X	X	
2. Attività finanziarie valutate al costo ammortizzato	-	X	1	-	X	X	X	-	X	X	
3. Portafoglio	X	X	X	X	X	X	-	X	-	X	
4. Altre operazioni	-	-	-	-	-	-	X	-	X	-	
Totale attività	-	-	1	-	-	-	-	-	-	-	
1. Passività finanziarie	-	-	-	-	-	-	X	-	X	X	
2. Portafoglio	X	X	X	X	X	X	-	X	-	X	
Totale passività	-	-	-	-	-	-	-	-	-	X	
1. Transazioni attese	X	X	X	X	X	X	X	-	X	X	
2. Portafoglio di attività e passività finanziarie	X	X	X	X	X	X	-	X	-	-	

Come riportato in Tabella, il complessivo *fair value* dei derivati di copertura rilevati all'attivo dello stato patrimoniale per euro mille, è riferito a contratti derivati di copertura di operazioni a termine in valuta contratte dalla Banca con controparte clientela per un valore nozionale pari ad euro 534 mila.

SEZIONE 6 - ADEGUAMENTO DI VALORE DELLE ATTIVITÀ FINANZIARIE OGGETTO DI COPERTURA GENERICA - VOCE 60

6.1 ADEGUAMENTO DI VALORE DELLE ATTIVITÀ COPEPTE: COMPOSIZIONE PER PORTAFOGLI COPERTI

Alla data di riferimento del bilancio non vi sono attività oggetto di copertura generica.

Non si procede, di conseguenza, alla compilazione della presente sezione.

SEZIONE 7 - PARTECIPAZIONI - VOCE 70

7.1 PARTECIPAZIONI: INFORMAZIONI SUI RAPPORTI PARTECIPATIVI

La Banca non detiene partecipazioni in società controllate, controllate in modo congiunto o sottoposte ad influenza notevole, di cui al principio IAS27 e IAS28.

Non si procede, di conseguenza, alla compilazione della presente Sezione.

SEZIONE 8 - ATTIVITÀ MATERIALI - VOCE 80

8.1 ATTIVITÀ MATERIALI AD USO FUNZIONALE: COMPOSIZIONE DELLE ATTIVITÀ VALUTATE AL COSTO

Attività/Valori	Totale 31/12/2018	Totale 31/12/2017
1. Attività di proprietà	23.403	22.684
a) terreni	4.499	4.499
b) fabbricati	17.871	17.216
c) mobili	168	167
d) impianti elettronici	9	217
e) altre	856	585
2. Attività acquisite in leasing finanziario	-	-
a) terreni	-	-
b) fabbricati	-	-
c) mobili	-	-
d) impianti elettronici	-	-
e) altre	-	-
Totale	23.403	22.684
di cui: ottenute tramite l'escussione delle garanzie ricevute	-	-

Tutte le attività materiali della Banca sono valutate al costo.

In sede di prima applicazione degli IAS/IFRS la Banca ha proceduto alla rivalutazione degli immobili adottando, in alternativa al principio del costo, il fair value dei beni alla data di transizione avvalendosi delle disposizioni relative alla rivalutazione dei beni d'impresa (art. 1, commi da 469 a 476 della Finanziaria 2006). L'importo della rivalutazione è pari a 5.772 mila euro, al lordo degli effetti fiscali.

La Banca non detiene attività materiali rispetto alle quali ha utilizzato la valutazione del costo presunto (deemed cost). In allegato al presente bilancio (Allegato 1) è riportato l'elenco delle proprietà immobiliari rivalutate ai sensi di legge.

8.2 ATTIVITÀ MATERIALI DETENUTE A SCOPO DI INVESTIMENTO: COMPOSIZIONE DELLE ATTIVITÀ VALUTATE AL COSTO

Attività/Valori	Totale 31/12/2018			
	Valore di bilancio	Fair value		
		L1	L2	L3
1. Attività di proprietà	1.290	-	-	1.238
a) terreni	295	-	-	260
b) fabbricati	995	-	-	978
2. Attività acquisite in leasing finanziario	-	-	-	-
a) terreni	-	-	-	-
b) fabbricati	-	-	-	-
Totale	1.290	-	-	1.238
di cui: ottenute tramite l'escussione delle garanzie ricevute	459	-	-	459

Legenda:

L1= Livello 1

L2= Livello 2

L3= Livello 3

La determinazione del *fair value* degli immobili, utile anche ad evidenziare eventuali necessità di *impairment*, avviene usualmente in base a metodi e principi valutativi di generale accettazione. Il patrimonio immobiliare è stato oggetto di perizia da parte di un esperto indipendente: le valutazioni fornite in base a tale attività confermano la congruità dei valori iscritti in bilancio.

Non sono inoltre presenti restrizioni sulla realizzabilità degli investimenti immobiliari o sulla rimessa dei proventi e incassi connessi alla dismissione, né obbligazioni contrattuali per l'acquisizione, la costruzione o lo sviluppo degli investimenti immobiliari o per riparazioni, manutenzione o migliorie riferite ai medesimi beni.

Gli investimenti immobiliari rappresentati nella soprariportata tabella sono dettagliati nello schema di seguito proposto:

Immobili da investimento	Destinazione	Tipo Immobile	Importo (€/1000)
Quarrata - Via C.da Montemagno	Investimento	Civile Abitazione	117
Quarrata - Via C.da Montemagno	Investimento	Civile Abitazione	85
Prato - Via San Paolo, 247	Investimento	Fondo Commerciale	104
Prato - Via San Paolo, 249	Investimento	Fondo Commerciale	114
Vinci - Via Leonardo da Vinci, 55	Investimento	Fondo Commerciale	411
Signa - Via G.Garibaldi	Recupero Crediti	Fondo Commerciale	283
Castelfranco di Sotto - Via Usciana	Recupero Crediti	Civile Abitazione	86
San Marcello-Piteglio - Piazza del Campaccio	Recupero Crediti	Civile Abitazione	33
Pistoia - Corso Gramsci, 80	Recupero Crediti	Fondo Commerciale	57

8.3 ATTIVITÀ MATERIALI AD USO FUNZIONALE: COMPOSIZIONE DELLE ATTIVITÀ RIVALUTATE

Alla data di riferimento del bilancio non sono presenti attività materiali funzionali rivalutate, pertanto si omette la compilazione della relativa tabella.

8.4 ATTIVITÀ MATERIALI DETENUTE A SCOPO DI INVESTIMENTO: COMPOSIZIONE DELLE ATTIVITÀ VALUTATE AL FAIR VALUE

Non sono presenti attività materiali detenute a scopo di investimento valutate al *fair value*; pertanto si omette la compilazione della relativa tabella.

8.5 RIMANENZE DI ATTIVITÀ MATERIALI DISCIPLINATE DALLO IAS 2: COMPOSIZIONE

Alla data di riferimento del bilancio, non sono presenti attività materiali disciplinate dallo IAS 2.

8.6 ATTIVITÀ MATERIALI AD USO FUNZIONALE: VARIAZIONI ANNUE

	Terreni	Fabbricati	Mobili	Impianti elettronici	Altre	Totale
A. Esistenze iniziali lorde	4.499	30.378	3.425	997	9.574	48.873
A.1 Riduzioni di valore totali nette	-	13.161	3.258	978	8.792	26.189
A.2 Esistenze iniziali nette	4.499	17.217	167	19	782	22.684
B. Aumenti:	-	1.409	53	-	389	1.851
B.1 Acquisti	-	1.409	53	-	389	1.851
- di cui operazioni di aggregazione aziendale	-	-	-	-	-	-
B.2 Spese per migliorie capitalizzate	-	-	-	-	-	-
B.3 Riprese di valore	-	-	-	-	-	-
B.4 Variazioni positive di fair value imputate a	-	-	-	-	-	-
a) patrimonio netto	-	-	-	-	-	-
b) conto economico	-	-	-	-	-	-
B.5 Differenze positive di cambio	-	-	-	-	-	-
B.6 Trasferimenti da immobili detenuti a scopo di investimento	-	-	X	X	X	-
B.7 Altre variazioni	-	-	-	-	-	-
C. Diminuzioni:	-	755	53	10	314	1.132
C.1 Vendite	-	-	-	-	-	-
- di cui operazioni di aggregazione aziendale	-	-	-	-	-	-
C.2 Ammortamenti	-	755	53	10	314	1.132
C.3 Rettifiche di valore da deterioramento imputate a	-	-	-	-	-	-
a) patrimonio netto	-	-	-	-	-	-
b) conto economico	-	-	-	-	-	-
C.4 Variazioni negative di fair value imputate	-	-	-	-	-	-
a) patrimonio netto	-	-	-	-	-	-
b) conto economico	-	-	-	-	-	-
C.5 Differenze negative di cambio	-	-	-	-	-	-
C.6 Trasferimenti a:	-	-	-	-	-	-
a) attività materiali detenute a scopo di investimento	-	-	X	X	X	-
b) attività in via di dismissione	-	-	-	-	-	-
C.7 Altre variazioni	-	-	-	-	-	-
D. Rimanenze finali nette	4.499	17.871	167	9	857	23.403
D.1 Riduzioni di valore totali nette	-	13.916	3.291	882	8.858	26.947
D.2 Rimanenze finali lorde	4.499	31.787	3.457	891	9.715	50.350
E. Valutazione al costo	-	-	-	-	-	-

Alle sottovoci A.1 e D.1 "Riduzioni di valore totali nette" è riportato il totale del fondo ammortamento e delle rettifiche di valore iscritte a seguito di *impairment*.

La voce E. "Valutazione al costo" non è valorizzata in quanto la sua compilazione è prevista solo per le attività materiali valutate in bilancio al *fair value*, non in possesso della Banca.

Con riferimento alle variazioni indicate e relativamente ai terreni e ai fabbricati, si precisa che la sottovoce B.1 "acquisti" si riferisce ad investimenti per la costruzione del nuovo centro direzionale in località Vignole.

Tra i mobili sono ricompresi:

- arredi per 84 mila euro;
- mobili ordinari da ufficio per 52 mila euro;
- opere d'arte per 32 mila euro.

Tra le altre attività materiali sono ricompresi:

- macchinari, apparecchi, attrezzature varie per 694 mila euro;
- impianti e mezzi di sollevamento per 47 mila euro;

- impianti di allarme per 94 mila euro;
- impianti interni speciali di comunicazione per 20 mila euro;
- autovetture per 2 mila euro.

I fondi di ammortamento raggiungono il seguente grado di copertura dei valori di carico globali delle immobilizzazioni materiali:

Grado di copertura dei fondi ammortamento		
Classe di attività	% amm.to complessivo	% amm.to complessivo
	31.12.2018	31.12.2017
Terreni e opere d'arte	0,00%	0,00%
Fabbricati	43,19%	43,32%
Mobili	96,05%	95,12%
Impianti elettronici	99,03%	92,61%
Altre	91,17%	92,34%

Percentuali di ammortamento utilizzate	
Classe di attività	% ammortamento
Terreni e opere d'arte	0%
Fabbricati	3%
Arredi	15%
Mobili e macchine ordinarie d'ufficio	12%
Impianti di ripresa fotografica / allarme	30%
Macchine elettroniche e <i>computers</i>	20%
Automezzi	25%

Di seguito viene riportata una tabella di sintesi delle vite utili delle varie immobilizzazioni materiali

Classe di attività	vite utili in anni
Terreni e opere d'arte	Indefinita
Fabbricati	33*
Arredi	7 - 9
Mobili e macchine ordinarie d'ufficio	8 - 9
Impianti di ripresa fotografica / allarme	4 - 7
Macchine elettroniche e <i>computers</i>	5 - 7
Automezzi	4

*o sulla base di vita utile risultante da specifica perizia.

8.7 ATTIVITÀ MATERIALI DETENUTE A SCOPO DI INVESTIMENTO: VARIAZIONI ANNUE

	Totale	
	Terreni	Fabbricati
A. Esistenze iniziali lorde	295	1.242
A.1 Riduzioni di valore totali nette	-	386
A.2 Esistenze iniziali nette	295	856
B. Aumenti	-	181
B.1 Acquisti	-	146
- di cui operazioni di aggregazione aziendale	-	-
B.2 Spese per migliorie capitalizzate	-	-
B.3 Variazioni positive di fair value	-	-
B.4 Riprese di valore	-	-
B.5 Differenze di cambio positive	-	-
B.6 Trasferimenti da immobili ad uso funzionale	-	-
B.7 Altre variazioni	-	35
C. Diminuzioni	-	42
C.1 Vendite	-	-
- di cui operazioni di aggregazione aziendale	-	-
C.2 Ammortamenti	-	42
C.3 Variazioni negative di fair value	-	-
C.4 Rettifiche di valore da deterioramento	-	-
C.5 Differenze di cambio negative	-	-
C.6 Trasferimenti a:	-	-
a) immobili ad uso funzionale	-	-
b) attività non correnti in via di dismissione	-	-
C.7 Altre variazioni	-	-
D. Rimanenze finali	295	995
D.1 Riduzioni di valore totali nette	-	428
D.2 Rimanenze finali lorde	295	1.423
E. Valutazione al fair value	295	1.423

Le attività materiali detenute a scopo di investimento sono valutate con il criterio del costo.

8.8 RIMANENZE DI ATTIVITÀ MATERIALI DISCIPLINATE DALLO IAS 2: VARIAZIONI ANNUE

La Banca non detiene attività materiali classificate tra le rimanenze.

8.9 IMPEGNI PER ACQUISTO DI ATTIVITÀ MATERIALI

La Banca non ha contratto impegni di acquisto su attività materiali.

SEZIONE 9 - ATTIVITÀ IMMATERIALI - VOCE 90

9.1 ATTIVITÀ IMMATERIALI: COMPOSIZIONE PER TIPOLOGIA DI ATTIVITÀ

Attività/Valori	Totale 31/12/2018		Totale 31/12/2017	
	Durata definita	Durata indefinita	Durata definita	Durata indefinita
A.1 Avviamento	X	-	X	-
A.2 Altre attività immateriali	34	-	48	-
A.2.1 Attività valutate al costo	34	-	48	-
a) Attività immateriali generate	-	-	-	-
b) Altre attività	34	-	48	-
A.2.2 Attività valutate al fair value	-	-	-	-
a) Attività immateriali generate	-	-	-	-
b) Altre attività	-	-	-	-
Totale	34	-	48	-

Tutte le attività immateriali della Banca sono valutate al costo.

Le "Altre attività immateriali", tutte a durata limitata, sono costituite:

- per 24 mila euro da diritti reali acquisiti su immobili di proprietà di terzi;
- per 10 mila euro da software aziendale in licenza d'uso.

Tali attività immateriali sono ammortizzate con il metodo delle quote costanti in ragione della loro vita utile, stimata in venti anni per i diritti reali su immobili di terzi ed in tre anni per il software aziendale.

Non sono iscritte attività immateriali generate internamente.

9.2 ATTIVITÀ IMMATERIALI: VARIAZIONE ANNUA

	Avviamento	Altre attività immateriali: generate internamente		Altre attività immateriali: altre		Totale
		DEF	INDEF	DEF	INDEF	
A. Esistenze iniziali	-	-	-	107	-	107
A.1 Riduzioni di valore totali nette	-	-	-	59	-	59
A.2 Esistenze iniziali nette	-	-	-	48	-	48
B. Aumenti	-	-	-	-	-	-
B.1 Acquisti	-	-	-	-	-	-
B.2 Incrementi di attività immateriali	X	-	-	-	-	-
B.3 Riprese di valore	X	-	-	-	-	-
B.4 Variazioni positive di fair value	-	-	-	-	-	-
- a patrimonio netto	X	-	-	-	-	-
- a conto economico	X	-	-	-	-	-
B.5 Differenze di cambio positive	-	-	-	-	-	-
B.6 Altre variazioni	-	-	-	-	-	-
C. Diminuzioni	-	-	-	14	-	14
C.1 Vendite	-	-	-	-	-	-
C.2 Rettifiche di valore	-	-	-	14	-	14
- Ammortamenti	X	-	-	14	-	14
- Svalutazioni	-	-	-	-	-	-
+ patrimonio netto	X	-	-	-	-	-
+ conto economico	-	-	-	-	-	-
C.3 Variazioni negative di fair value:	-	-	-	-	-	-
- a patrimonio netto	X	-	-	-	-	-
- a conto economico	X	-	-	-	-	-
C.4 Trasferimenti alle attività non correnti in via di dismissione	-	-	-	-	-	-
C.5 Differenze di cambio negative	-	-	-	-	-	-
C.6 Altre variazioni	-	-	-	-	-	-
D. Rimanenze finali nette	-	-	-	34	-	34
D.1 Rettifiche di valori totali nette	-	-	-	58	-	58
E. Rimanenze finali lorde	-	-	-	92	-	92
F. Valutazione al costo	-	-	-	-	-	-

Legenda

DEF: a durata definita

INDEF: a durata indefinita

Legenda

DEF: a durata definita

INDEF: a durata indefinita

Le attività immateriali oggetto di descrizione sono state interamente acquistate all'esterno e sono valutate al costo.

Tra le esistenze iniziali delle "Altre attività immateriali" non sono comprese quelle che alla data di chiusura del precedente esercizio risultano completamente ammortizzate.

La sottovoce F. "Valutazione al costo" non è valorizzata in quanto la sua compilazione è prevista solo per le attività immateriali valutate in bilancio al fair value, non in possesso della Banca.

9.3 ATTIVITÀ IMMATERIALI: ALTRE INFORMAZIONI

In base a quanto richiesto dallo IAS 38 paragrafi 122 e 124, si precisa che la Banca non ha:

- costituito attività immateriali a garanzia di propri debiti;
- assunto impegni alla data del bilancio per l'acquisto di attività immateriali;
- acquisito attività immateriali per tramite di contratti di locazione finanziaria od operativa;
- acquisito attività immateriali tramite concessione governativa;
- attività immateriali rivalutate iscritte a fair value.

SEZIONE 10 - LE ATTIVITÀ FISCALI E LE PASSIVITÀ FISCALI - VOCE 100 DELL'ATTIVO E VOCE 60 DEL PASSIVO

10.1 ATTIVITÀ PER IMPOSTE ANTICIPATE: COMPOSIZIONE

	IRES	IRAP 31/12/2018	TOTALE
1) Attività per imposte anticipate rilevate in contropartita del conto economico:	18.807	2.575	21.382
a) DTA di cui alla legge 214/2011	13.780	1.325	15.105
Rettifiche crediti verso clientela	13.780	1.325	15.105
Valore dell'avviamento e delle altre attività immateriali iscritte al 31.12.2014	-	-	-
Perdite fiscali/Valore produzione negativo di cui Legge 214/2011	-	-	-
b) Altre	5.027	1.250	6.277
Rettifiche crediti verso banche	-	-	-
Valore dell'avviamento e delle altre attività immateriali	-	-	-
Perdite fiscali	2.216	-	2.216
Rettifiche di valutazione di attività finanziarie detenute per negoziazione e attività finanziarie valutate al fair value	-	-	-
Rettifiche di valore di titoli in circolazione	-	-	-
Rettifiche di valore di passività finanziarie di negoziazione e passività finanziarie valutate al fair value	-	-	-
Rettifiche di valore per deterioramento di garanzie rilasciate iscritte tra le	-	-	-
Fondi per rischi e oneri	1.801	199	2.000
Costi di natura prevalentemente amministrativa	-	-	-
Differenze tra valori fiscali e valori di bilancio delle attività materiali e	392	77	469
Altre voci	618	974	1.592
2) Attività per imposte anticipate rilevate in contropartita del patrimonio netto:	964	195	1.159
a) Riserve da valutazione:	441	89	530
Minusvalenze su attività finanziarie OCI	441	89	530
b) Altre:	523	106	629
Utili/Perdite attuariali dei fondi del personale	-	-	-
Altre voci	523	106	629
A. Totale attività fiscali anticipate	19.771	2.770	22.541
B. Compensazione con passività fiscali differite			
C. Attività fiscali anticipate nette - Totale sottovoce 100 b)	19.771	2.770	22.541

Nella precedente tabella sono dettagliate anche le altre attività per imposte anticipate diverse da quelle di cui alla L.214/2011. Tali "attività" vengono iscritte in bilancio nella misura in cui esiste la probabilità del loro recupero sulla base della capacità di generare con continuità redditi imponibili positivi. La valutazione della probabilità di recupero delle altre attività per imposte anticipate tradizionali è stata condotta sulla base delle informazioni disponibili rappresentate dalla stima dei redditi imponibili attesi.

Per la valorizzazione delle imposte anticipate ai fini IRES e IRAP sono state applicate rispettivamente le aliquote del 27,5% (misura comprensiva della percentuale 3,5% di addizionale IRES) e del 5,57%.

Con riferimento alle “Attività per imposte anticipate rilevate in contropartita del conto economico b) Altre, di cui su rettifiche crediti”, si evidenzia che la Legge 30 dicembre 2018, n. 145 “Bilancio di previsione dello Stato per l'anno finanziario 2019 e bilancio pluriennale per il triennio 2019-2021” ha innovato i riferimenti in merito alla deducibilità ai fini IRES e IRAP della riduzione di valore dei crediti derivante dalla rilevazione del fondo a copertura perdite per perdite attese (di cui al paragrafo 5.5 dell'IFRS 9) in sede di prima applicazione del nuovo principio contabile (First Time Application - FTA).

Con l'approvazione della citata Legge di bilancio, la riduzione di valore dei crediti rilevata in occasione della transizione al nuovo principio IFRS 9, che sulla base delle previgenti disposizioni era interamente e immediatamente deducibile, risulta ora deducibile nel 2018 soltanto per il 10% del pertinente ammontare; la restante parte è invece deducibile, in quote costanti, nei nove periodi di imposta successivi.

Coerentemente con quanto previsto dallo IAS 12, la correzione dell'effetto fiscale dell'FTA dell'IFRS 9 (nel cui ambito rileva il re-assessment della recuperabilità delle DTA a seguito dei cambiamenti intervenuti nelle disposizioni fiscali applicabili) ha competenza 2018 e, pertanto, trovato rilevazione in contropartita del conto economico.

La rilevazione in bilancio delle DTA riferite alle svalutazioni deducibili nei successivi esercizi è stata effettuata dalla Banca in funzione della previsione di redditi imponibili futuri tali da assorbire in ciascuno dei 9 anni successivi i decimi di competenza (c.d. probability test). Tale valutazione, improntata a criteri di massima prudenza e basata su evidenze adeguate e documentate, ha portato all'iscrizione di attività per imposte anticipate (DTA) derivante da rettifiche di valore su crediti, rilevate in contropartita del conto economico per euro 965 mila ai fini IRAP.

Nel corso dell'esercizio si è provveduto a trasformare attività per imposte anticipate in crediti di imposta compensabili, in presenza di perdita fiscale o di un valore della produzione netta negativo ai fini Irap riferite alla situazione fiscale della BCC incorporata, per un ammontare pari a euro 350 mila.

Le attività per imposte anticipate si ritengono interamente recuperabili, tenuto conto delle previsioni di conseguimento di redditi imponibili tassabili nei successivi periodi.

10.2 PASSIVITÀ PER IMPOSTE DIFFERITE: COMPOSIZIONE

	IRES	IRAP	TOTALE
	31/12/2018		
1) Passività per imposte differite in contropartita del conto economico:	30	6	36
Rettifiche di valore su crediti verso la clientela dedotte extracontabilmente	-	-	-
Differenze tra valori fiscali e valori di bilancio delle attività materiali e immateriali	30	6	36
Altre voci	-	-	-
2) Passività per imposte differite in contropartita del patrimonio netto:	324	66	390
Riserve da valutazione:	-	-	-
Plusvalenze su attività finanziarie OCI	2	-	2
Rivalutazione immobili	321	65	386
Altre voci	1	1	2
A. Totale passività fiscali differite	354	72	426
B. Compensazione con attività fiscali anticipate	-	-	-
C. Passività fiscali differite nette-Totale sottovoce 60 b)	354	72	426

Per la valorizzazione delle imposte differite ai fini IRES e IRAP sono state applicate le medesime aliquote applicate per le attività per imposte anticipate.

10.3 VARIAZIONI DELLE IMPOSTE ANTICIPATE (IN CONTROPARTITA DEL CONTO ECONOMICO)

	Totale 31/12/2018	Totale 31/12/2017
1. Importo iniziale	20.089	13.766
2. Aumenti	1.858	7.060
2.1 Imposte anticipate rilevate nell'esercizio	1.560	7.060
a) relative a precedenti esercizi	6	5
b) dovute al mutamento di criteri contabili	-	-
c) riprese di valore	-	-
d) altre	1.554	679
e) operazioni di aggregazione aziendale	-	6.376
2.2 Nuove imposte o incrementi di aliquote fiscali	-	-
2.3 Altri aumenti	298	-
3. Diminuzioni	566	737
3.1 Imposte anticipate annullate nell'esercizio	566	734
a) rigiri	566	734
b) svalutazioni per sopravvenuta irrecuperabilità	-	-
c) dovute a mutamento di criteri contabili	-	-
d) altre	-	-
3.2 Riduzioni di aliquote fiscali	-	-
3.3 Altre diminuzioni:	-	3
a) trasformazione in crediti d'imposta di cui alla L. 214/2011	-	-
b) altre	-	3
4. Importo finale	21.381	20.089

10.3 BIS VARIAZIONI DELLE IMPOSTE ANTICIPATE DI CUI ALLA L. 214/2011

	Totale 31/12/2018	Totale 31/12/2017
1. Importo iniziale	15.066	11.720
2. Aumenti	39	3.346
3. Diminuzioni	-	-
3.1 Rigiri	-	-
3.2 Trasformazione in crediti d'imposta	-	-
a) derivante da perdite di esercizio	-	-
b) derivante da perdite fiscali	-	-
3.3 Altre diminuzioni	-	-
4. Importo finale	15.105	15.066

Nella tabella sono indicate le imposte anticipate e le relative variazioni, computate a fronte delle rettifiche su crediti per svalutazione, per quanto derivante dall'eccedenza rispetto alla quota deducibile nei diversi esercizi di cui all'art. 106 comma 3 Tuir.

La voce "Aumenti" accoglie una rettifica delle imposte anticipate, a seguito della dichiarazione integrativa del Modello Redditi 2017 della Banca incorporata nel corso del precedente esercizio.

10.4 VARIAZIONI DELLE IMPOSTE DIFFERITE (IN CONTROPARTITA DEL CONTO ECONOMICO)

	Totale 31/12/2018	Totale 31/12/2017
1. Importo iniziale	36	28
2. Aumenti	-	17
2.1 Imposte differite rilevate nell'esercizio	-	17
a) relative a precedenti esercizi	-	9
b) dovute al mutamento di criteri contabili	-	-
c) altre	-	-
2.2 Nuove imposte o incrementi di aliquote fiscali	-	-
2.3 Altri aumenti	-	8
3. Diminuzioni	-	9
3.1 Imposte differite annullate nell'esercizio	-	9
a) rigiri	-	9
b) dovute al mutamento di criteri contabili	-	-
c) altre	-	-
3.2 Riduzioni di aliquote fiscali	-	-
3.3 Altre diminuzioni	-	-
4. Importo finale	36	36

Le imposte differite sono rilevate a fronte delle differenze temporanee tra valore contabile di una attività o di una passività e il suo valore fiscale, che saranno recuperate sotto forma di benefici economici che la Banca otterrà negli esercizi successivi. Tale rilevazione è stata effettuata in base alla legislazione fiscale vigente; le aliquote utilizzate per la rilevazione delle imposte differite attive e passive ai fini IRES ed IRAP sono rispettivamente pari al 27,5% e al 5,57% (salvo eventuali maggiorazioni per addizionali regionali).

10.5 VARIAZIONI DELLE IMPOSTE ANTICIPATE (IN CONTROPARTITA DEL PATRIMONIO NETTO)

	Totale 31/12/2018	Totale 31/12/2017
1. Importo iniziale	1.009	506
1.1 importo iniziale	750	-
1.2 Rettifiche esistenze iniziali	259	-
2. Aumenti	530	1.136
2.1 Imposte anticipate rilevate nell'esercizio	530	1.136
a) relative a precedenti esercizi	-	-
b) dovute al mutamento di criteri contabili	-	-
c) altre	530	1.136
2.2 Nuove imposte o incrementi di aliquote fiscali	-	-
2.3 Altri aumenti	-	-
3. Diminuzioni	379	892
3.1 Imposte anticipate annullate nell'esercizio	120	892
a) rigiri	27	892
b) svalutazioni per sopravvenuta irrecuperabilità	-	-
c) dovute al mutamento di criteri contabili	-	-
d) altre	93	-
3.2 Riduzioni di aliquote fiscali	-	-
3.3 Altre diminuzioni	259	-
4. Importo finale	1.160	750

10.6 VARIAZIONI DELLE IMPOSTE DIFFERITE (IN CONTROPARTITA DEL PATRIMONIO NETTO)

	Totale 31/12/2018	Totale 31/12/2017
1. Importo iniziale	775	512
2. Aumenti	2	775
2.1 Imposte differite rilevate nell'esercizio	2	775
a) relative a precedenti esercizi	-	-
b) dovute al mutamento dei criteri contabili	-	-
c) altre	2	775
2.2 Nuove imposte o incrementi di aliquote fiscali	-	-
2.3 Altri aumenti	-	-
3. Diminuzioni	387	512
3.1 Imposte differite annullate nell'esercizio	387	512
a) rigiri	387	512
b) dovute al mutamento di criteri contabili	-	-
c) altre	-	-
3.2 Riduzioni di aliquote fiscali	-	-
3.3 Altre diminuzioni	-	-
4. Importo finale	390	775

10.7 ALTRE INFORMAZIONI

	IRES	IRAP	ALTRE	TOTALE 31/12/2018
Passività fiscali correnti (-)	-	-	-	-
Acconti versati (+)	-	-	-	-
Altri crediti di imposta (+)	(1.163)	(355)	-	(1.518)
Crediti d'imposta di cui alla L. 214/2011 (+)	(3.490)	-	-	(3.490)
Ritenute d'acconto subite (+)	(1)	-	-	(1)
Saldo a debito della voce 60 a) del passivo	-	-	-	-
Saldo a credito	(4.654)	(355)	-	(5.009)
Crediti di imposta non compensabili: quota capitale	(649)	-	-	(649)
Crediti di imposta non compensabili: quota interessi	-	-	-	-
Saldo dei crediti di imposta non compensabili	(649)	-	-	(649)
Saldo a credito della voce 100 a) dell'attivo	(5.303)	(355)	-	(5.658)

SEZIONE 11 - ATTIVITÀ NON CORRENTI E GRUPPI DI ATTIVITÀ IN VIA DI DISMISSIONE E PASSIVITÀ ASSOCIATE - VOCE 110 DELL'ATTIVO E VOCE 70 DEL PASSIVO

11.1 ATTIVITÀ NON CORRENTI E GRUPPI DI ATTIVITÀ IN VIA DI DISMISSIONE: COMPOSIZIONE PER TIPOLOGIA DI ATTIVITÀ

Alla data di riferimento del bilancio la Banca non detiene attività non correnti o gruppi di attività in via di dismissione.

11.2 ALTRE INFORMAZIONI

Alla data di riferimento del bilancio la Banca non detiene attività non correnti o gruppi di attività in via di dismissione e pertanto l'informativa in oggetto non è fornita.

SEZIONE 12 - ALTRE ATTIVITÀ - VOCE 120

12.1 ALTRE ATTIVITÀ: COMPOSIZIONE

	Totale 31/12/2018	Totale 31/12/2017
- Ammanchi, malversazioni e rapine	-	-
- Crediti Commerciali	1.698	750
- Valori bollati e valori diversi	4	3
- Oro, argento e metalli preziosi	-	-
- Crediti per premi futuri su derivati	-	-
- Commissioni e interessi da percepire	487	493
- Crediti tributari verso erario e altri enti impositori (compresi crediti IVA)	1.545	2.851
- Crediti verso enti previdenziali	-	-
- Crediti di imposta	-	-
- Crediti verso dipendenti	-	-
- Operazioni straordinarie (acquisizioni)	-	-
- Partite viaggianti tra filiali, Partite in corso di lavorazione	9.552	7.947
- Attività finanziarie relative a finanziamenti destinati ad uno specifico affare	-	-
- Ratei attivi non riconducibili a voce propria	1.697	289
- Risconti attivi non riconducibili a voce propria	99	86
- Migliorie su beni di terzi	126	30
- Altre (depositi cauzionali, Partite non imputabili ad altre voci)	1.912	1.584
Totale	17.120	14.033

La voce residuale "Altre partite attive" contiene acconti a fornitori in attesa di imputazione definitiva per un ammontare di 1.699 mila euro, relativi all'allestimento del Progetto Planivolumetrico di Vignole ed il contributo per il Fondo Federale per un totale di 213 mila euro.

PASSIVO

SEZIONE 1 - PASSIVITÀ FINANZIARIE VALUTATE AL COSTO AMMORTIZZATO - VOCE 10

1.1 PASSIVITÀ FINANZIARIE VALUTATE AL COSTO AMMORTIZZATO: COMPOSIZIONE MERCEOLOGICA DEI DEBITI VERSO BANCHE

Tipologia operazioni/Valori	Totale 31/12/2018				Totale 31/12/2017			
	VB	Fair Value			VB	Fair Value		
		L1	L2	L3		L1	L2	L3
1. Debiti verso banche centrali	-	X	X	X	-	X	X	x
2. Debiti verso banche	192.457	X	X	X	151.919	X	X	X
2.1 Conti correnti e depositi a vista	-	X	X	X	2.589	X	X	X
2.2 Depositi a scadenza	370	X	X	X	253	X	X	X
2.3 Finanziamenti	191.404	X	X	X	147.533	X	X	X
2.3.1 Pronti contro termine passivi	-	X	X	X	-	X	X	X
2.3.2 Altri	191.404	X	X	X	147.533	X	X	X
2.4 Debiti per impegni di riacquisto di propri strumenti patrimoniali	-	X	X	X	-	X	X	x
2.5 Altri debiti	683	X	X	X	1.544	X	X	X
Totale	192.457	-	-	192.457	151.919	-	-	283.228

Legenda:

VB=Valore di bilancio

L1= Livello 1

L2= Livello 2

L3= Livello

In considerazione della prevalente durata a breve termine dei debiti verso banche il relativo *fair value* è stato assunto pari al valore di bilancio.

Tra i debiti verso banche figurano debiti in valuta estera per un controvalore di 369 mila euro.

Tra i debiti verso banche, nella sottovoce 2.3.2 "Debiti verso banche - Finanziamenti: Altri", figurano le operazioni di finanziamento garantite da titoli ricevute da Iccrea Banca Spa per 191.404 mila euro, di cui 133.000 mila euro derivanti dalla partecipazione alle operazioni di finanziamento presso la BCE (TLTRO II) per il tramite T-LTRO Group costituito da Iccrea Banca e 58.000 mila euro da finanziamenti concessi direttamente da Iccrea Banca SpA.

La sottovoce 2.5 "Debiti verso banche - altri debiti" risulta così composta:

- debiti di funzionamento connessi alle prestazioni di servizi per 406 mila euro;
- debiti di funzionamento connessi ad operazioni in corso di lavorazione per 277 mila euro.

1.2 PASSIVITÀ FINANZIARIE VALUTATE AL COSTO AMMORTIZZATO: COMPOSIZIONE MERCEOLOGICA DEI DEBITI VERSO CLIENTELA

Tipologia operazioni/Valori	Totale 31/12/2018				Totale 31/12/2017			
	VB	Fair Value			VB	Fair Value		
		L1	L2	L3		L1	L2	L3
1. Conti correnti e depositi a vista	719.933	X	X	X	710.020	X	X	X
2. Depositi a scadenza	111.217	X	X	X	104.023	X	X	X
3. Finanziamenti	10.432	X	X	X	12.379	X	X	X
3.1 Pronti contro termine passivi	-	X	X	X	597	X	X	X
3.2 Altri	10.432	X	X	X	11.782	X	X	X
4. Debiti per impegni di riacquisto di propri strumenti patrimoniali	-	X	X	X	-	X	X	X
5. Altri debiti	5.024	X	X	X	7.009	X	X	X
Totale	846.606	-	-	846.606	833.431	-	-	833.424

Legenda:

VB=Valore di bilancio

L1= Livello 1

L2= Livello 2

L3= Livello 3

Alla data di riferimento, la Banca non ha in essere operazioni "pronti contro termine" passive.

Tra i debiti verso clienti figurano debiti in valuta estera per un controvalore di 1.038 mila euro.

La sottovoce 3.2 "Finanziamenti - Altri" sono compresi debiti verso la Cassa depositi e Prestiti per 9.282 mila euro.

La sottovoce 3.5. "Altri debiti" risulta così composta:

- Altre passività, diverse dai PCT passivi, a fronte di attività cedute ma non cancellate per 2.314 mila euro;
- Altri depositi passivi per 2.710 mila euro.

1.3 PASSIVITÀ FINANZIARIE VALUTATE AL COSTO AMMORTIZZATO: COMPOSIZIONE MERCEOLOGICA DEI TITOLI IN CIRCOLAZIONE

Tipologia operazioni/Valori	31/12/2018				31/12/2017			
	VB	Totale Fair Value			VB	Totale Fair Value		
		L1	L2	L3		L1	L2	L3
A. Titoli								
1. Obbligazioni	54.303	-	54.262	-	72.603	-	72.992	-
1.1 strutturate	-	-	-	-	-	-	-	-
1.2 altre	54.303	-	54.262	-	72.603	-	72.992	-
2. Altri titoli	54.249	-	-	55.806	71.258	-	73.101	30
2.1 strutturate	-	-	-	-	-	-	-	-
2.2 altre	54.249	-	-	55.806	71.258	-	73.101	30
Totale	108.552	-	54.262	55.806	143.861	-	146.093	30

Legenda:

VB=Valore di bilancio

L1= Livello 1

L2= Livello 2

L3= Livello 3

Per quanto riguarda i criteri di determinazione del *fair value* si rimanda alla "Parte A - Politiche contabili".

La sottovoce A.2.2 "Altri titoli - Altri", comprende certificati di deposito emessi dalla banca per 54.249 mila euro, comprensivi di interessi scaduti da liquidare.

Il valore delle obbligazioni emesse è al netto di quelle riacquistate, per un importo nominale di 2.425 mila euro.

1.4 DETTAGLIO DEI DEBITI/TITOLI SUBORDINATI

La Banca non ha emesso titoli subordinati.

1.5 DETTAGLIO DEI DEBITI STRUTTURATI

Alla data di riferimento del bilancio la Banca non detiene debiti o titoli strutturati.

1.6 DEBITI PER LEASING FINANZIARIO

Alla data di riferimento del bilancio la Banca non ha in essere debiti per operazioni di *leasing* finanziario con banche o con clientela.

SEZIONE 2 - PASSIVITÀ FINANZIARIE DI NEGOZIAZIONE - VOCE 20

2.1 PASSIVITÀ FINANZIARIE DI NEGOZIAZIONE: COMPOSIZIONE MERCEOLOGICA

Alla data di riferimento del bilancio, non sono presenti passività finanziarie classificate nel portafoglio di negoziazione.

2.2 DETTAGLIO DELLE "PASSIVITÀ FINANZIARIE DI NEGOZIAZIONE": PASSIVITÀ SUBORDINATE

Alla data di riferimento del bilancio la Banca non presenta passività finanziarie di negoziazione subordinate.

2.3 DETTAGLIO DELLE "PASSIVITÀ FINANZIARIE DI NEGOZIAZIONE": DEBITI STRUTTURATI

Alla data di riferimento del bilancio la Banca non presenta passività finanziarie di negoziazione strutturate.

SEZIONE 3 PASSIVITÀ FINANZIARIE DESIGNATE AL FAIR VALUE - VOCE 30

3.1 PASSIVITÀ FINANZIARIE DESIGNATE AL FAIR VALUE: COMPOSIZIONE MERCEOLOGICA

Alla data di riferimento, non vi sono passività finanziarie valutate al fair value.

3.2 DETTAGLIO DELLE "PASSIVITÀ FINANZIARIE DESIGNATE AL FAIR VALUE": PASSIVITÀ SUBORDINATE

Alla data di riferimento del bilancio la Banca non presenta passività finanziarie di negoziazione subordinate.

SEZIONE 4 - DERIVATI DI COPERTURA - VOCE 40

4.1 DERIVATI DI COPERTURA: COMPOSIZIONE PER TIPOLOGIA DI COPERTURA E PER LIVELLI GERARCHICI

	VN	Fair value			VN	Fair Value		
	31/12/2018	L1	L2	L3	31/12/2017	L1	L2	L3
A) Derivati finanziari	273	-	-	-	394	5	-	-
1) Fair value	273	-	-	-	394	5	-	-
2) Flussi finanziari	-	-	-	-	-	-	-	-
3) Investimenti esteri	-	-	-	-	-	-	-	-
B. Derivati creditizi	-	-	-	-	-	-	-	-
1) Fair value	-	-	-	-	-	-	-	-
2) Flussi finanziari	-	-	-	-	-	-	-	-
Totale	273	-	-	-	394	5	-	-

Legenda

VN = valore nozionale

L1= Livello 1

L2= Livello 2

L3= Livello 3

L'importo di fair value negativo pari a 353 euro, non riportato in tabella, si riferisce ad operazioni a termine in valuta contratte dalla Banca con controparte Iccrea Banca per un valore nozionale di 273 mila euro; detti strumenti finanziari sono stati costituiti a copertura di corrispondenti operazioni a termine con controparte clientela.

4.2 DERIVATI DI COPERTURA: COMPOSIZIONE PER PORTAFOGLI COPERTI E PER TIPOLOGIA DI COPERTURA

Il fair value negativo su derivati di copertura, che si riferisce ad operazioni a termine in valuta contratte dalla Banca con controparte Iccrea Banca per un valore nozionale di 273 mila euro, è irrilevante. Non si procede, pertanto, alla compilazione della presente tabella.

SEZIONE 5 ADEGUAMENTO DI VALORE DELLE PASSIVITÀ FINANZIARIE OGGETTO DI COPERTURA GENERICA - VOCE 50

5.1 ADEGUAMENTO DI VALORE DELLE PASSIVITÀ FINANZIARIE COPERTE: COMPOSIZIONE PER PORTAFOGLI COPERTI

Alla data di riferimento del bilancio la Banca non ha posto in essere passività finanziarie oggetto di copertura generica. Non si procede, pertanto, alla compilazione della presente Sezione.

SEZIONE 6 - PASSIVITÀ FISCALI - VOCE 60

Per quanto riguarda le informazioni relative alle passività fiscali, si rinvia a quanto esposto nella Sezione 10 dell'Attivo.

SEZIONE 7 - PASSIVITÀ ASSOCIATE AD ATTIVITÀ IN VIA DI DISMISSIONE - VOCE 70

Per quanto riguarda le informazioni relative alle passività associate ad attività in via di dismissione, si rinvia a quanto esposto nella Sezione 11 dell'Attivo.

SEZIONE 8 - ALTRE PASSIVITÀ - VOCE 80

8.1 ALTRE PASSIVITÀ: COMPOSIZIONE

	Totale 31/12/2018	Totale 31/12/2017
Debiti verso enti previdenziali e Stato	3.827	4.054
Debiti Commerciali	2.220	1.727
Titoli da regolare	-	-
Somme a disposizione della clientela	8.905	8.432
Operazioni straordinarie (acquisizioni)	-	-
Debiti per premi futuri su derivati	-	-
Debiti verso l'erario ed altri enti impositori	523	523
Debiti relativi al personale dipendente	1.168	2.096
Passività finanziarie relative a finanziamenti destinati ad uno specifico affare	-	-
Garanzie rilasciate e derivati su crediti	-	-
Ratei non riconducibili a voce propria	-	-
Risconti non riconducibili a voce propria	80	96
Partite in corso di lavorazione, Partite viaggianti	997	428
Altre (operazioni failed acquisto, Debiti commerciali, Debiti assicurazioni, Depositi cauzionali, partite non imputabili ad altre voci)	1.321	4.103
Saldo partite illiquide di portafoglio	14.177	-
Totale	33.218	21.459

I risconti passivi si riferiscono a fattispecie non riconducibili a voce propria.

Le somme a disposizione della clientela o di terzi includono gli importi da riconoscere in riferimento al flusso pensioni INPS di fine anno.

La voce "Debiti relativi al personale dipendente" comprende l'importo di 838 mila euro conseguente all'attivazione del processo di agevolazione all'esodo per il sostegno al reddito nei confronti del personale coinvolto nel processo, avvenuta sulla base di accordi sindacali per l'accesso alle prestazioni di cui al "Fondo di Solidarietà per il sostegno dell'occupazione, dell'occupabilità e del reddito del personale del credito cooperativo".

Nel "Saldo partite illiquide di portafoglio" sono comprese rettifiche di portafoglio di terzi per 14.127 mila euro e rettifiche di portafoglio di proprietà per 50 mila euro.

SEZIONE 9 - TRATTAMENTO DI FINE RAPPORTO DEL PERSONALE - VOCE 90

9.1 TRATTAMENTO DI FINE RAPPORTO DEL PERSONALE: VARIAZIONI ANNUE

	Totale 31/12/2018	Totale 31/12/2017
A. Esistenze iniziali	2.992	2.539
B. Aumenti	51	731
B.1 Accantonamenti dell'esercizio	49	46
B.2 Altre variazioni	2	685
C. Diminuzioni	96	278
C.1 Liquidazioni effettuate	18	240
C.2 Altre variazioni	78	38
D. Rimanenze finali	2.947	2.992
Totale	2.947	2.992

Alla data di bilancio, la Banca ha rilevato il fondo TFR secondo quanto previsto dal principio contabile IAS 19, pertanto la Voce D. "Rimanenze finali" del fondo iscritto coincide con il suo Valore Attuariale (*Defined Benefit Obligation* - DBO).

La sottovoce B.1 "Accantonamento dell'esercizio" include esclusivamente l'onere finanziario figurativo (Interest Cost - IC) pari a 51 mila euro, ricompreso al lordo dell'imposta sostitutiva nel conto economico - tabella "10.1 Spese per il personale: composizione", sottovoce e) "accantonamento al trattamento di fine rapporto del personale dipendente".

La sottovoce C.2 "Altre variazioni" è composta da:

- Variazione attuariale da cambio ipotesi finanziare positiva per 72 mila euro;
- Variazione attuariale da esperienza negativa per 6 mila euro;
- Differenziale tra l'onere finanziario figurativo (Interest Cost - IC) e la rivalutazione TFR positiva per 12 mila euro.

Le ipotesi attuariali adottate per la valutazione del fondo alla data di riferimento del bilancio sono le seguenti:

- tasso di attualizzazione: 1,30%
- tasso atteso di incrementi retributivi impiegati e quadri direttivi: 1,00%
- tasso atteso di incrementi retributivi dirigenti: 2,50%
- tasso atteso di inflazione: 1,50%
- turn-over: 2,00%

Analisi di sensitività

Come richiesto dallo IAS 19, si è provveduto a condurre un'analisi di sensitività dell'obbligazione relativa al trattamento di fine rapporto rispetto alle ipotesi attuariali ritenute più significative, finalizzata a mostrare di quanto varierebbe la passività di bilancio in relazione alle oscillazioni ragionevolmente possibili di ciascuna di tale ipotesi attuariale. In particolare, nella seguente tabella viene fornita evidenza del fondo di trattamento di fine rapporto nell'ipotesi di aumentare o diminuire il tasso di turnover di 100 punti base, nonché il tasso di attualizzazione e di inflazione di 25 punti base.

(importi in migliaia di euro)	DBO al 31.12.2018
Defined Benefit Obligation: Tasso di turnover +1%	2.938
Defined Benefit Obligation: Tasso di turnover -1%	2.957
Defined Benefit Obligation: Tasso di inflazione +0,25%	2.987
Defined Benefit Obligation: Tasso di inflazione -0,25%	2.907
Defined Benefit Obligation: Tasso di attualizzazione +0,25%	2.883
Defined Benefit Obligation: Tasso di attualizzazione -0,25%	3.013

9.2 ALTRE INFORMAZIONI

	Totale
	31/12/2018
Fondo (civilistico) iniziale	2.761
Variazioni in aumento	51
Variazioni in diminuzione	(19)
Fondo (civilistico) finale	2.793
Surplus / (Deficit)	154
Fondo TFR IAS 19	2.947

Fermo restando quanto sopra rappresentato, il Fondo di trattamento di fine rapporto, calcolato ai sensi dell'art. 2120 del Codice Civile, non devoluto ai fondi pensione esterni o al fondo di tesoreria Inps, ammonta a 2.794 mila euro e nell'esercizio si è movimentato come illustrato nella precedente tabella.

Nel corso dell'esercizio sono state destinate al fondo di previdenza di categoria quote di trattamento di fine rapporto per 633 mila euro.

Inoltre, sono state rilevate quote di trattamento di fine rapporto destinate al conto di Tesoreria INPS pari a 52 mila euro.

SEZIONE 10 - FONDI PER RISCHI E ONERI - VOCE 100

10.1 FONDI PER RISCHI E ONERI: COMPOSIZIONE

Voci/Valori	Totale 31/12/2018	Totale 31/12/2017
1. Fondi per rischio di credito relativo a impegni e garanzie finanziarie rilasciate	3.450	-
2. Fondi su altri impegni e altre garanzie rilasciate	2	-
3. Fondi di quiescenza aziendali	-	-
4. Altri fondi per rischi ed oneri	2.834	3.053
4.1 Controversie legali e fiscali	1.811	2.312
4.2 Oneri per il personale	217	213
4.3 Altri	806	528
Totale	6.286	3.053

Nella voce 1. "Fondi per rischio di credito relativo a impegni e garanzie finanziarie rilasciate" sono compresi:

- 38 mila euro per rettifiche di valore collettive su crediti di firma classificati in stadio 1;
- 181 mila euro per rettifiche di valore collettive su crediti di firma classificati in stadio 2;
- 2.503 mila euro per rettifiche di valore analitiche su crediti di firma deteriorati (stadio 3).

Per le modalità di classificazione dei crediti di firma in funzione del rischio di credito associato e per le correlate modalità di stima delle rettifiche di valore complessive si fa rinvio alla Parte A della presente Nota Integrativa.

In corrispondenza della voce 1. "Fondi per rischio di credito relativo a impegni e garanzie finanziarie rilasciate" è incluso l'importo di euro 618 mila relativo agli accantonamenti rilevati a fronte della quota di spettanza della Banca dell'*impairment* complessivo comunicato dal Fondo di Garanzia dei Depositanti sui crediti da quest'ultimo acquistati per gli interventi effettuati per la soluzione di situazioni di difficoltà di Banche di Categoria.

10.2 FONDI PER RISCHI E ONERI: VARIAZIONE ANNUA

	Fondi su altri impegni e altre garanzie rilasciate	Fondi di quiescenza	Altri fondi per rischi ed oneri	Totale
A. Esistenze iniziali	-	-	3.053	3.053
B. Aumenti	2	-	814	816
B.1 Accantonamento dell'esercizio	2	-	564	566
B.2 Variazioni dovute al passare del tempo	-	-	-	-
B.3 Variazioni dovute a modifiche del tasso di sconto	-	-	-	-
B.4 Altre variazioni	-	-	250	250
C. Diminuzioni	-	-	1.033	1.033
C.1 Utilizzo nell'esercizio	-	-	271	271
C.2 Variazioni dovute a modifiche del tasso di sconto	-	-	-	-
C.3 Altre variazioni	-	-	762	762
D. Rimanenze finali	2	-	2.834	2.836

La sottovoce B.1 - Accantonamento dell'esercizio - accoglie l'incremento del debito futuro stimato, relativo sia a fondi già esistenti che costituiti nell'esercizio, riferito a:

- Controversie legali per 18 mila euro;
- Prevedibile esborso di risorse in relazione alla possibile escussione di depositi costituiti a pegno presso Banca Sviluppo per 533 mila euro;
- Premio di anzianità/fedeltà del personale dipendente per 13 mila euro;

La sottovoce B.4 - Altre variazioni in aumento - accoglie la quota parte dell'utile del precedente esercizio destinata ad accantonamento al fondo per beneficenza e mutualità per 250 mila euro.

La sottovoce C.1 - Utilizzo nell'esercizio - si riferisce ai seguenti pagamenti:

- Liquidazione premio di anzianità/fedeltà al personale dipendente per 9 mila euro;
- Definizione di contenziosi legali per 93 mila euro;
- Revocatorie fallimentari per 19 mila euro;
- Interessi di sconfinamento oggetto di ricalcolo per 150 mila euro.

La sottovoce C.3 - Altre variazioni - accoglie:

- i decrementi del fondo controversie legali dovuto ad una minore stima del debito futuro relativo a fondi già esistenti e la riattribuzione a fronte di definizione di cause senza o con minore esborso finanziario per 407 mila euro;
- i decrementi per riattribuzione del fondo costituito per l'adempimento di obbligazioni di natura amministrativa per 131 mila euro;
- gli utilizzi del fondo per beneficenza e mutualità per 225 mila euro.

10.3 FONDI PER RISCHIO DI CREDITO RELATIVO A IMPEGNI E GARANZIE FINANZIARIE RILASCIATE

	Fondi per rischio di credito relativo a impegni e garanzie finanziarie rilasciate			
	Primo stadio	Secondo stadio	Terzo stadio	Totale
1. Impegni a erogare fondi	42	68	-	110
2. Garanzie finanziarie rilasciate	656	181	2.503	3.340
Totale	698	249	2.503	3.450

10.4 - FONDI SU ALTRI IMPEGNI E ALTRE GARANZIE RILASCIATE

Nel corso dell'esercizio la Banca ha effettuato accantonamenti ai fondi su altri impegni ed altre garanzie rilasciate per 2 mila euro.

10.5 - FONDI DI QUIESCENZA AZIENDALE A BENEFICI DEFINITI

La Banca non ha iscritto in bilancio fondi della specie.

10.6 FONDI PER RISCHI ED ONERI - ALTRI FONDI

La voce "Altri fondi per rischi e oneri" è costituita da:

Fondo oneri futuri per controversie legali, per 1.811 mila euro

Il "Fondo oneri futuri per controversie legali" tutela la Banca da probabili esiti negativi derivanti dalle cause passive e dai reclami in corso; si riferisce principalmente alle revocatorie ed alle controversie legali e specificamente accoglie accantonamenti a fronte di:

- perdite presunte sulle cause passive legali per 1.805 mila euro;

- azioni revocatorie per 6 mila euro.

Cause passive legali

La natura delle cause passive legali è ampia e diversificata. Infatti, pur avendo in comune, in linea di massima, una domanda di tipo risarcitorio nei confronti della Banca, esse traggono origine da eventi anche molto diversi fra loro. In via semplificativa, le più ricorrenti cause sono relative allo svolgimento dei servizi di investimento e ai servizi bancari in genere. I tempi di svolgimento dei giudizi sono difficilmente prevedibili; ciò nonostante si possono individuare, sia pure con una certa approssimazione, in circa 24 mesi. Riguardo all'ammontare degli esborso prevedibili, l'ipotesi formulata per i giudizi con esito di soccombenza probabile si riferisce al complessivo esborso stimato. Si precisa, anche in relazione a quanto prima specificato, che sia gli importi che il momento di prevedibile esborso di ogni singola controversia, devono necessariamente considerarsi indicativi, in quanto, specialmente per i giudizi di natura risarcitoria, è assai ampia la discrezionalità del giudice nella valutazione del danno.

L'effetto del differimento temporale nel sostenimento dell'onere stimato non è stato rilevato in quanto non significativo in relazione sia ai tempi di recupero ipotizzati, sia ai tassi di attualizzazione utilizzati.

Azioni Revocatorie

Le cause di revocatoria sono promosse per ottenere, con riferimento ai periodi antecedenti l'assoggettamento del cliente alla procedura concorsuale, la condanna della Banca alla restituzione di somme accreditate sul conto corrente ovvero la dichiarazione di inefficacia di garanzie acquisite. I tempi medi di definizione dei giudizi sono individuabili in circa 24 mesi. In relazione alle ipotesi di soccombenza si provvede, all'avverarsi di eventi sfavorevoli che inducano a pronosticare attendibili previsioni di esito negativo, ad effettuare accantonamenti in misura pari all'ammontare dell'esborso atteso.

Non sono previsti indennizzi.

Oneri per il personale, per 217 mila euro

L'importo si riferisce ai premi di anzianità/fedeltà relativi all'onere finanziario, determinato in base a valutazione attuariale, che la Banca dovrà sostenere, negli anni futuri, in favore del personale dipendente in relazione all'anzianità di servizio.

Dal punto di vista operativo, l'applicazione del Metodo della Proiezione Unitaria del Credito ha richiesto anche l'adozione di ipotesi demografiche ed economico-finanziarie definite analiticamente su ciascun dipendente.

Altri - Fondo beneficenza e mutualità, per 273 mila euro

Nell'ambito degli altri fondi è compreso il fondo di beneficenza e mutualità che trae origine dallo statuto sociale (art. 50). Lo stanziamento viene annualmente determinato, in sede di destinazione di utili, dall'Assemblea dei soci; il relativo utilizzo viene deciso dal Consiglio di Amministrazione.

Il fondo non è stato attualizzato in quanto il suo utilizzo è previsto nel corso dell'anno successivo.

Altri - Fondo altri rischi ed oneri, per 533 mila euro

Il Fondo per altri rischi e oneri si riferisce al prevedibile esborso di risorse per la possibile escussione di pegno costituito da depositi presso Banca Sviluppo in favore di altra controparte bancaria per 533 mila euro.

Passività potenziali

Non esistono alla data di chiusura dell'esercizio passività potenziali, per le quali è probabile un esborso finanziario.

SEZIONE 11 AZIONI RIMBORSABILI - VOCE 120

11.1 AZIONI RIMBORSABILI: COMPOSIZIONE

La Banca non ha emesso azioni rimborsabili.

Non si procede, pertanto, alla compilazione della presente sezione.

SEZIONE 12 - PATRIMONIO DELL'IMPRESA - VOCI 110, 130, 140, 150, 160, 170 E 180

12.1 CAPITALE E AZIONI PROPRIE: COMPOSIZIONE

	Totale 31/12/2018
A. Capitale	
A.1 Azioni ordinarie	8.278
A.2 Azioni di risparmio	-
A.3 Azioni privilegiate	-
A.4 Azioni altre	-
B. Azioni proprie	
B.1 Azioni ordinarie	5
B.2 Azioni di risparmio	-
B.3 Azioni privilegiate	-
B.4 Azioni altre	-

L'ammontare del capitale sociale alla data di riferimento del bilancio si ragguaglia a 8.278 mila euro, corrispondente a nr. 1.604.171 azioni del valore nominale unitario pari ad euro 5,16.

Non vi sono azioni sottoscritte e non ancora liberate.

12.2 CAPITALE - NUMERO AZIONI: VARIAZIONI ANNUE

Voci/Tipologie	Ordinarie	Altre
A. Azioni esistenti all'inizio dell'esercizio	-	-
- interamente liberate	-	-
- non interamente liberate	-	-
A.1 Azioni proprie (-)	-	-
A.2 Azioni in circolazione: esistenze iniziali	1.662.792	-
B. Aumenti	12.795	-
B.1 Nuove emissioni	3.100	-
- a pagamento:	3.100	-
- operazioni di aggregazioni di imprese	-	-
- conversione di obbligazioni	-	-
- esercizio di warrant	-	-
- altre	3.100	-
- a titolo gratuito:	-	-
- a favore dei dipendenti	-	-
- a favore degli amministratori	-	-
- altre	-	-
B.2 Vendita di azioni proprie	9.695	-
B.3 Altre variazioni	-	-
C. Diminuzioni	(72.392)	-
C.1 Annullamento	-	-
C.2 Acquisto di azioni proprie	(7.514)	-
C.3 Operazioni di cessione di imprese	-	-
C.4 Altre variazioni	(64.878)	-
D. Azioni in circolazione: rimanenze finali	1.603.195	-
D.1 Azioni proprie (+)	976	-
D.2 Azioni esistenti alla fine dell'esercizio	1.604.171	-
- interamente liberate	1.604.171	-
- non interamente liberate	-	-

12.3 CAPITALE: ALTRE INFORMAZIONI

	Valori
Numero soci al 31.12.2017	8.599
Numero soci: ingressi	95
Numero soci: uscite	305
Numero soci al 31.12.2018	8.389

12.4 RISERVE DI UTILI: ALTRE INFORMAZIONI

	Riserve di utili
Riserva legale	85.255
Fondo acquisto azioni proprie	20
Riserva da rivalutazione quote sociali	8
Riserva ex L. 218/90	528
Riserva "First Time Adoption"	(71)
Riserva "Utili a nuovo"	540
Riserva IFRS9	(20.336)
Totale	65.944

La normativa di settore di cui all'art. 37 del D.Lgs. 385/93 e l'art.49 dello Statuto prevede la costituzione obbligatoria della riserva legale.

Essa risulta destinataria di almeno il 70% degli utili netti annuali.

La riserva legale risulta indivisibile e indisponibile per la Banca, ad eccezione dell'utilizzo per la copertura di perdite di esercizio, al pari delle altre riserve di utili iscritte nel Patrimonio, in ragione dei vincoli di legge e di Statuto.

Alla riserva legale è stata inoltre accantonata la quota parte degli utili netti residui dopo le altre destinazioni previste dalla legge, dalla normativa di settore e dallo Statuto, deliberate dall'Assemblea.

Nella suesposta tabella 12.4 "Riserve di utili: altre informazioni" non sono rappresentate le "altre riserve" composte dalla "Riserva da fusione", negativa per 1.221 mila euro, riferita:

- per 237 mila euro, alla riserva positiva per differenze da fusione IFRS 3 rilevata in relazione all'operazione di aggregazione aziendale del 1° luglio 2012 con la BCC della Montagna Pistoiese;
- per -1.458 mila euro, alla riserva negativa per differenze da fusione IFRS 3 rilevata in relazione all'operazione di aggregazione aziendale del 1° luglio 2017 con la BCC di Masiano.

Per un maggiore dettaglio delle Riserve di Utili della banca e delle "Altre riserve", si rinvia alle informazioni contenute della Parte F "Informazioni sul Patrimonio", sezione 1 "Il patrimonio dell'impresa" tabella B.1 "Patrimonio dell'impresa: composizione".

In ottemperanza all'articolo 2427, n. 7-bis, cod.civ., si riporta di seguito il dettaglio della composizione del patrimonio netto della Banca, escluso l'utile di esercizio, con l'evidenziazione dell'origine e del grado di disponibilità e distribuibilità delle diverse poste.

Descrizione		Possibilità di utilizzazione	Riepilogo delle utilizzazioni effettuate negli ultimi tre esercizi	
			Per copertura perdite	Per altre ragioni
Capitale sociale:	8.277	Per copertura perdite e per rimborso del valore nominale delle azioni		662
Riserve di capitale:				
Riserva da sovrapprezzo azioni	468	Per copertura perdite e per rimborso del valore*		44
Altre riserve:				
Riserva Legale	85.255	Per copertura perdite		non ammessi in quanto indivisibile
Riserve di rivalutazione monetaria	5.175	Per copertura perdite		non ammessi in quanto indivisibile
Altre riserve	(20.481)	Per copertura perdite		non ammessi in quanto indivisibile
Riserva di transizione agli IAS/IFRS	(71)	Per copertura perdite		non ammessi
Riserva da valutazione: attività finanziarie valutate al fair value con impatto sulla redditività complessiva	(1.069)	Per quanto previsto dallo IAS39		non ammessi
Riserva da valutazione: utili/perdite attuariali su piani a benefici definiti	(468)	Per quanto previsto dallo IAS39		non ammessi
Riserva azioni proprie (quota non disponibile)	5	=		
Riserva azioni proprie (quota disponibile)	15	Per copertura perdite		non ammessi
Totale	77.101			706

*Importo riferito ai sovrapprezzi azioni versati dopo le modifiche statutarie intervenute a seguito degli adeguamenti introdotti dall'art. 9 L. 59/92.

Le "Altre riserve" comprendono la Riserva ex L. 218/90 "Fondo Federale" per 528 mila euro, la Riserva "Differenze da fusione IFRS3" per -1.221 mila euro, la Riserva Utili/Perdite a nuovo per 540 mila euro, la Riserva per Rivalutazione Azioni per 8 mila euro e la riserva FTA IFRS 9 per -20.336 mila euro.

La "Riserva FTA" è composta dagli effetti negativi generati dalla transizione ai nuovi principi contabili internazionali, pari a -71 mila euro.

La "Riserva azioni proprie", pari a 20 mila euro, è costituita in sede di destinazione degli utili d'esercizio, nei limiti della quale possono essere effettuati i riacquisti di azioni sociali.

12.5 STRUMENTI DI CAPITALE: COMPOSIZIONE E VARIAZIONI ANNUE

Non sussistono strumenti rappresentativi di patrimonio netto diversi dal capitale e dalle riserve.

12.6 ALTRE INFORMAZIONI

Non sussistono altre informazioni su strumenti rappresentativi di patrimonio netto diversi dal capitale e dalle riserve.

ALTRE INFORMAZIONI

1. IMPEGNI E GARANZIE FINANZIARIE RILASCIATE (DIVERSI DA QUELLI DESIGNATI AL FAIR VALUE)

	Valore nominale su impegni e garanzie finanziarie rilasciate			Totale
	Primo stadio	Secondo stadio	Terzo stadio	31/12/2018
Impegni a erogare fondi	140.896	20.812	1.140	162.848
a) Banche centrali	-	-	-	-
b) Amministrazioni pubbliche	-	-	-	-
c) Banche	1.218	-	-	1.218
d) Altre società finanziarie	1.270	-	-	1.270
e) Società non finanziarie	114.682	18.024	1.105	133.811
f) Famiglie	23.726	2.787	34	26.547
Garanzie finanziarie rilasciate	15.043	3.982	4.946	23.971
a) Banche centrali	-	-	-	-
b) Amministrazioni pubbliche	-	-	-	-
c) Banche	4.611	-	-	4.611
d) Altre società finanziarie	450	-	46	496
e) Società non finanziarie	7.525	3.641	4.882	16.048
f) Famiglie	2.457	341	18	2.816

Per gli effetti legati alla transizione contabile dell'IFRS 9 si rinvia all'informativa prodotta nell'ambito della Parte A, Sezione 2 "Principi generali di redazione", paragrafo "Adeguamento al principio contabile internazionale IFRS 9".

Tra gli impegni ad erogare fondi sono compresi:

- margini utilizzabili su linee di credito irrevocabili concesse per 6.419 mila euro;
- margini utilizzabili su linee di credito revocabili concesse per 156.429 mila euro.

Tra le garanzie di natura finanziaria sono comprese le garanzie personali che assistono il regolare assolvimento del servizio del debito da parte del soggetto ordinante.

In particolare, tra le garanzie verso banche sono ricondotti:

- impegni verso il Fondo di garanzia dei depositanti del Credito Cooperativo per 3.783 mila euro;
- impegni verso il Fondo di garanzia degli obbligazionisti del Credito Cooperativo per 828 mila euro.

Con riferimento ai criteri di classificazione delle anzidette esposizioni in funzione del rischio di credito delle specifiche operazioni si rinvia a quanto illustrato nella Parte A - Politiche contabili della Nota Integrativa.

2. ALTRI IMPEGNI E ALTRE GARANZIE RILASCIATE

	Valore nominale Totale 31/12/2018
Altre garanzie rilasciate	
di cui: esposizioni creditizie deteriorate	-
a) Banche centrali	-
b) Amministrazioni pubbliche	-
c) Banche	-
d) Altre società finanziarie	-
e) Società non finanziarie	1.386
f) Famiglie	-
Altri impegni	
di cui: esposizioni creditizie deteriorate	-
a) Banche centrali	-
b) Amministrazioni pubbliche	-
c) Banche	-
d) Altre società finanziarie	-
e) Società non finanziarie	-
f) Famiglie	-

Per gli effetti legati alla transizione contabile dell'IFRS 9 si rinvia all'informativa prodotta nell'ambito della Parte A, Sezione 2 "Principi generali di redazione", paragrafo "Adeguamento al principio contabile internazionale IFRS 9".

Tra le altre garanzie rilasciate di natura commerciale sono compresi i crediti di firma per garanzie personali che assistono specifiche transazioni commerciali o la buona esecuzione di contratti.

3. ATTIVITÀ COSTITUITE A GARANZIE DI PROPRIE PASSIVITÀ E IMPEGNI

Portafogli	Importo 31/12/2018
1. Attività finanziarie valutate al fair value con impatto a conto economico	-
2. Attività finanziarie valutate al fair value con impatto sulla redditività complessiva	56.227
3. Attività finanziarie valutate al costo ammortizzato	167.154
4. Attività materiali	-
di cui: attività materiali che costituiscono rimanenze	-

Alla data di riferimento, la Banca non ha in essere operazioni di pronti contro termine passive effettuate con titoli dell'attivo.

Nell'ambito di operazioni di provvista garantite, la Banca ha concesso in garanzia anche i seguenti strumenti finanziari non iscritti nell'attivo perché rivenienti dall'operazione di autocartolarizzazione CF12:

Codice Isin	Descrizione Titolo	Quantità nominale	Controvalore di mercato	Scadenza
IT0004954647	CREDICO FINANCE 12	41.300	14.227	18/12/2052

Nell'ambito di operazioni di provvista garantite, rappresentate da finanziamenti contratti sull'apertura di credito garantita da titoli autorizzata da Iccrea Banca SpA (operatività con "pool di collateral"), la Banca ha concesso in garanzia i seguenti strumenti finanziari iscritti nella voce 30 "Attività finanziarie valutate al fair value con impatto sulla redditività complessiva" e nella voce 40 "Attività finanziarie valutate al costo ammortizzato":

Portafoglio (€/1000)	Codice Isin	Descrizione Titolo	Quantità nominale	Valore di bilancio
AC	IT0005244782	BTP 01/04/22 1.20%	5.000	4.993
AC	IT0005216491	BTP 01/11/21 0.35%	4.000	3.917
AC	IT0005285041	BTP 15/10/20 0.20%	9.500	9.423
AC	IT0005252520	CCT-EU 15/10/24	5.000	4.834
AC	IT0005350514	CTZ 27/11/2020 24M	5.000	4.927
AC	IT0005142143	BTP 01/11/20 0.65%	40.000	40.136
AC	IT0004759673	BTP 01/03/22 5%	1.500	1.684
AC	IT0004634132	BTP 1/3/21 3.75%	12.625	13.507
AC	IT0004695075	BTP 01/09/21 4.75%	1.000	1.100
AC	IT0004801541	BTP 01/09/22 5.50%	2.000	2.304
AC	IT0004009673	BTP 01/08/21 3.75%	1.000	1.076
AC	IT0005028003	BTP 15/12/21 2.15%	4.000	10.298
AC	IT0005107708	BTP 01.05.20 0.70%	21.000	21.070
AC	IT0005086886	BTP 1.35% 15/4/22	5.000	5.012
AC	IT0005217929	BTP 15/10/19 0.05%	5.500	5.476
AC	IT0005253676	BTP ITA 22/5/23 0.45	17.000	16.103
AC	IT0005312142	BTPITALIA20/11/23ORD	15.000	14.533
AC	IT0005311508	CCT-EU 15/04/25	5.000	4.758
AC	IT0005009839	CCT-EU 15/11/19	2.000	2.005
FVOCI	IT0005330961	BTP 3A 15/04/21 0.05	18.000	17.656
FVOCI	IT0004423957	BTP 1/3/19 4.50%	1.500	1.519
FVOCI	IT0004594930	BTP 1/9/2020 4%	3.500	3.720
FVOCI	IT0004634132	BTP 1/3/21 3.75%	16.000	17.117
FVOCI	IT0004009673	BTP 01/08/21 3.75%	5.500	5.915
FVOCI	IT0005028003	BTP 15/12/21 2.15%	6.000	10.298
TOTALE			211.625	223.381

Rifinanziamento BCE (€/1000)

a) ammontare rifinanziamento BCE con partecipazione al T-LTRO Group	133.000
b) ammontare altri finanziamenti contratti direttamente con Iccrea Banca	58.300

4. INFORMAZIONI SUL LEASING OPERATIVO

Alla data di riferimento del bilancio, la Banca non ha in essere operazioni di leasing operativo, né in qualità di soggetto locatario, né in qualità di soggetto locatore.

5. GESTIONE E INTERMEDIAZIONE PER CONTO TERZI

Tipologia servizi	Importo 31/12/2018
1. Esecuzione di ordini per conto della clientela	-
a) acquisti	-
1. regolati	-
2. non regolati	-
b) vendite	-
1. regolati	-
2. non regolati	-
2. Gestioni di portafogli	-
a) individuali	-
b) collettive	-
3. Custodia e amministrazione di titoli	975.904
a) titoli di terzi in deposito: connessi con lo svolgimento di banca depositaria (escluse le gestioni di portafoglio)	-
1. titoli emessi dalle società incluse nel consolidamento	-
2. altri titoli	-
b) titoli di terzi in deposito (escluse gestioni di portafogli): altri	272.682
1. titoli emessi dalle società incluse nel consolidamento	53.113
2. altri titoli	219.569
c) titoli di terzi depositati presso terzi	223.131
d) titoli di proprietà depositati presso terzi	480.091
4. Altre operazioni	270.031

La Banca non ha effettuato servizi di intermediazione per conto terzi e non svolte attività di gestione portafogli. Gli importi di cui al punto 3 "Custodia e amministrazione titoli" si riferiscono al valore nominale dei titoli.

La sottovoce b) del punto "3. Custodia e amministrazione titoli" comprende anche titoli in deposito a garanzia di operazioni per 13.265 mila euro, di cui 5.339 mila euro rappresentati da obbligazioni di propria emissione.

Le Altre operazioni di cui al punto 4, comprendono:

Voci	Importo
1. Attività di ricezione e trasmissione di ordini:	113.023
a) acquisti	67.090
b) vendite	45.933
2. Attività di collocamento e offerta di servizi di terzi:	149.185
a) gestioni patrimoniali	-
b) prodotti assicurativi a contenuto finanziario	59.541
c) prodotti assicurativi a contenuto previdenziale	-
d) altre quote di Oicr	89.644
3. Altre operazioni	7.823
Totale	270.031

Gli importi, di cui al punto 1 si riferiscono ai dati di flusso dell'esercizio relativi alle operazioni di raccolta e trasmissione ordini per conto della clientela.

Gli importi di cui al punto 2 si riferiscono invece alle consistenze di fine esercizio dei prodotti collocati. I prodotti assicurativi sono esposti al valore di sottoscrizione.

Gli importi di cui al punto 3 si riferiscono ai dati di flusso dell'esercizio relativi alle operazioni di impiego (mutui e prestiti personali) per conto di altri soggetti per 776 mila euro e alle operazioni di leasing di terzi per 7.047 mila euro.

6. ATTIVITÀ FINANZIARIE OGGETTO DI COMPENSAZIONE IN BILANCIO, OPPURE SOGGETTE AD ACCORDI QUADRO DI COMPENSAZIONE O AD ACCORDI SIMILARI

Forme tecniche	Ammontare lordo delle attività finanziarie (a)	Ammontare delle passività finanziarie compensate in bilancio (b)	Ammontare netto delle attività finanziarie riportato in bilancio (c=a-b)	Ammontari correlati non oggetto di compensazione in bilancio		Ammontare netto (f=c-d-e) 31/12/2018
				Strumenti finanziari (d)	Depositi di contante ricevuti in garanzia (e)	
1. Derivati	(1)	-	(1)	-	-	(1)
2. Pronti contro termine	-	-	-	-	-	-
3. Prestito titoli	-	-	-	-	-	-
4. Altri	-	-	-	-	-	-
Totale 31/12/2018	(1)	-	(1)	-	-	(1)

I contratti derivati OTC e le operazioni con regolamento a lungo termine stipulati con Iccrea Banca SpA contemplano una clausola di compensazione bilaterale che, pur non dando luogo a novazione, prevede la formazione di un'unica obbligazione, corrispondente al saldo netto di tutte le operazioni incluse nell'accordo stesso, di modo che, nel caso di inadempimento della controparte per insolvenza, bancarotta, liquidazione o per qualsiasi altra circostanza, la banca ha il diritto di ricevere o l'obbligo di versare soltanto l'importo netto dei valori positivi e negativi ai prezzi correnti di mercato delle singole operazioni compensate. Il Regolamento UE n. 575/2013 (CRR), all'art. 297, comma 2, lettera a), inquadra tali accordi come quelli che l'ente ha concluso con la sua controparte e "che crea un obbligo giuridico unico per tutte le operazioni incluse, in modo tale che, in caso di default della controparte avrebbe diritto a ricevere o sarebbe tenuto a pagare soltanto il saldo netto dei valori di mercato positivi e negativi delle singole operazioni incluse". Pertanto, il diritto legale a compensare non è legalmente esercitabile in ogni momento ma solo in caso di insolvenza o fallimento delle controparti. Ne discende che non sono rispettate le condizioni previste dal paragrafo 42 dello IAS 32 per la compensazione delle posizioni in bilancio.

La Banca ha stipulato con Iccrea Banca SpA un accordo di marginazione che prevede lo scambio di margini (garanzie) tra le controparti del contratto con periodicità giornaliera sulla base della valorizzazione delle posizioni in essere sulla base dei valori di mercato rilevati nel giorno di riferimento (ovvero il giorno lavorativo immediatamente precedente al giorno di valorizzazione). La valorizzazione delle garanzie oggetto di trasferimento da una parte all'altra tiene conto del valore netto delle posizioni in essere, del valore delle eventuali garanzie precedentemente costituite in capo a una delle due parti nonché del valore cauzionale (livello minimo di trasferimento). In particolare, l'accordo di marginazione prevede un ammontare minimo di trasferimento, a favore di entrambe le parti, pari a Euro 250.000. Inoltre, le soglie minime di esposizione (c.d. threshold) sono pari a zero. Le garanzie (margini) avranno ad oggetto:

- denaro, nell'ipotesi in cui sia la Banca a dover prestare garanzie;
- titoli obbligazionari (governativi italiani), nell'ipotesi in cui sia [la Capogruppo o altre controparti] ad essere datrice di garanzia.

Ai fini del D.lgs. 21 maggio 2004, n. 170 l'accordo di collateralizzazione è un "contratto di garanzia finanziaria" e l'ammontare lordo delle attività finanziarie - colonna (a) - indicato per l'importo di mille euro in corrispondenza del punto 1. Derivati che, come precisato, non è oggetto di compensazione in bilancio in quanto non sono rispettate le condizioni previste dal paragrafo 42 dello IAS 32, è riferito ai fair value negativi lordi al 31.12.2018 delle operazioni a termine su valute con controparte Iccrea Banca poste in essere a copertura di corrispondenti operazioni concluse con la clientela.

Relativamente ai criteri di valutazione del fair value adottati per i derivati, si rinvia alla precedente Parte A - sezione A.4 - Informativa sul fair value - della presente Nota Integrativa.

7. PASSIVITÀ FINANZIARIE OGGETTO DI COMPENSAZIONE IN BILANCIO, OPPURE SOGGETTE AD ACCORDI QUADRO DI COMPENSAZIONE O AD ACCORDI SIMILARI

Alla data di riferimento del bilancio la Banca detiene passività finanziarie oggetto di compensazione in bilancio oppure soggette ad accordi quadro di compensazione o ad accordi similari per un importo irrilevante, non rilevabile nella presente tabella 7. Passività finanziarie oggetto di compensazione in bilancio, oppure soggette ad accordi quadro di compensazione o ad accordi similari.

8. OPERAZIONI DI PRESTITO TITOLI

Alla data di riferimento del bilancio, la Banca non ha posto in essere operazioni di prestito titoli, pertanto la presente tabella non viene compilata.

9. ALTRE INFORMAZIONI

INCASSO DI CREDITI PER CONTO DI TERZI: RETTIFICHE DARE E AVERE

	Totale 31.12.2018	Totale 31.12.2017
a) Rettifiche "dare":	134.310	150.948
1. conti correnti	31.537	29.775
2. portafoglio centrale	102.773	121.173
3. cassa		
4. altri conti		
b) Rettifiche "avere"	148.437	151.140
1. conti correnti	36.496	37.596
2. cedenti effetti e documenti	111.666	113.231
3. altri conti	275	313

La Tabella fornisce il dettaglio delle differenze, derivanti dagli scarti fra le valute economiche applicate nei diversi conti, generate in sede di eliminazione contabile delle partite relative all'accredito e all'addebito dei portafogli salvo buon fine e al dopo incasso, la cui data di regolamento è successiva alla chiusura del bilancio.

La differenza tra le rettifiche "avere" e le rettifiche "dare", pari ad euro 14.127 mila, trova evidenza tra le "Altre passività" - voce 80 del Passivo.

PARTE C - INFORMAZIONI SUL CONTO ECONOMICO

SEZIONE 1 - INTERESSI - VOCI 10 E 20

1.1 INTERESSI ATTIVI E PROVENTI ASSIMILATI: COMPOSIZIONE

Nelle presenti voci sono iscritti gli interessi attivi e passivi, i proventi e gli oneri assimilati relativi, rispettivamente, a disponibilità liquide, attività finanziarie valutate al fair value con impatto a conto economico, attività finanziarie valutate al fair value con impatto sulla redditività complessiva, attività finanziarie valutate al costo ammortizzato, (voci 10, 20, 30, 40 e 50 dell'attivo) e a debiti, titoli in circolazione, passività finanziarie di negoziazione, passività finanziarie valutate al fair value (voci 10, 20, 30 e 40 del passivo) nonché eventuali altri interessi maturati nell'esercizio.

Fra gli interessi attivi e passivi figurano anche i differenziali o i margini, positivi o negativi, maturati sino alla data di riferimento del bilancio e scaduti o chiusi entro la data di riferimento relativi a contratti derivati: tali componenti vanno calcolati secondo il principio di competenza, tenendo conto di eventuali commissioni ("up-front fee") pagate o ricevute in un'unica soluzione in via anticipata.

Voci/Forme tecniche	Titoli di debito	Finanziamenti	Altre operazioni	Totale 31/12/2018
1. Attività finanziarie valutate al fair value con impatto a conto economico	1	1	-	2
1.1 Attività finanziarie detenute per la negoziazione	-	-	-	-
1.2 Attività finanziarie designate al fair value	-	1	-	1
1.3 Altre attività finanziarie obbligatoriamente valutate al fair value	1	-	-	1
2. Attività finanziarie valutate al fair value con impatto sulla redditività complessiva	255	-	X	255
3. Attività finanziarie valutate al costo ammortizzato	1.585	26.285	X	27.870
3.1 Crediti verso banche	199	163	X	362
3.2 Crediti verso clientela	1.386	26.122	X	27.508
4. Derivati di copertura	X	X	-	-
5. Altre attività	X	X	1.284	1.284
6. Passività finanziarie	X	X	X	673
Totale	1.841	26.286	1.284	30.084
di cui: interessi attivi su attività finanziarie impaired	-	4.222	-	-

In corrispondenza della sottovoce 1.2 "Attività finanziarie valutate al *fair value* con impatto a conto economico: Attività finanziarie designate al fair value" e della colonna "Finanziamenti" sono ricondotti gli interessi attivi a fronte di mutui e finanziamenti per mille euro.

In corrispondenza della sottovoce 1.3 "Attività finanziarie valutate al *fair value* con impatto a conto economico: Altre attività finanziarie obbligatoriamente valutate al fair value" e della colonna "Titoli di debito" sono ricondotti gli interessi attivi a fronte di titoli di debito per mille euro.

In corrispondenza della sottovoce 2 "Attività finanziarie valutate al *fair value* con impatto sulla redditività complessiva" e della colonna "Titoli di debito" sono ricondotti gli interessi attivi a fronte di titoli di debito per 255 mila euro.

In corrispondenza della sottovoce 3.1 "Attività finanziarie valutate al costo ammortizzato: Crediti verso banche" e della colonna "Finanziamenti" sono ricondotti gli interessi attivi a fronte di:

- conti correnti e depositi per 7 mila euro;
- depositi vincolati e finanziamenti per 156 mila euro.

In corrispondenza della sottovoce 3.2 "Attività finanziarie valutate al costo ammortizzato: Crediti verso clientela" e della colonna "Finanziamenti" sono ricondotti gli interessi attivi a fronte di:

- conti correnti per 2.962 mila euro;
- mutui e finanziamenti per 15.482 mila euro;
- carte di credito/prestiti personali e cessione del quinto per 191 mila euro;
- anticipi Sbf per 2.147 mila euro;
- portafoglio di proprietà per 30 mila euro;

- altri finanziamenti per 2.529 mila euro;
- esposizioni deteriorate per il trascorrere del tempo per 2.781 mila euro.

La sottovoce 6. "Passività finanziarie" accoglie gli interessi attivi maturati su passività finanziarie riconducibili ad operazioni TLTRO II per 673 mila euro.

La sottovoce "di cui: interessi attivi su attività finanziarie impaired" fa riferimento agli interessi attivi e proventi assimilati maturati e contabilizzati nell'esercizio sulla base del criterio dell'interesse effettivo e riferiti alle esposizioni che alla data di riferimento del bilancio risultano classificate in "Stadio 3" (esposizioni deteriorate), per un ammontare complessivo pari ad euro 4.222 mila; di questi, l'importo pari ad euro 2.781 mila fa riferimento al solo passaggio del tempo. Tale aggregato in Tabella è compreso nella sottovoce 3.2 "Attività finanziarie valutate al costo ammortizzato: crediti verso clientela", in corrispondenza della colonna "Finanziamenti".

L'importo ricompreso nella colonna "Altre Operazioni" in corrispondenza della sottovoce 5 "Altre Attività" è riferito agli interessi attivi maturati su buoni fruttiferi postali per 1.282 mila euro ed interessi di gestione Fondo Federale per 2 mila euro.

1.2 INTERESSI ATTIVI E PROVENTI ASSIMILATI: ALTRE INFORMAZIONI

La Banca non ha detenuto nell'esercizio derivati di copertura in applicazione della metodologia "hedge accounting".

1.2.1 INTERESSI ATTIVI SU ATTIVITÀ FINANZIARIE IN VALUTA

L'ammontare degli interessi attivi maturati nel corso dell'esercizio su attività in valuta ammonta ad euro 294 mila e fa riferimento alle seguenti fattispecie:

- mutui e finanziamenti in valuta erogati a clientela, per euro 293 mila;
- conti correnti e depositi verso banche, per euro mille.

1.2.2 INTERESSI ATTIVI SU OPERAZIONI DI LEASING FINANZIARIO

Nel corso dell'esercizio di riferimento e di quello comparativo la Banca non ha concesso finanziamenti in leasing finanziario.

1.3 INTERESSI PASSIVI E ONERI ASSIMILATI: COMPOSIZIONE

Voci/Forme tecniche	Debiti	Titoli	Altre operazioni	Totale 31/12/2018
1. Passività finanziarie valutate al costo ammortizzato	(2.913)	(1.845)	X	(4.758)
1.1 Debiti verso banche centrali	-	X	X	-
1.2 Debiti verso banche	(117)	X	X	(117)
1.3 Debiti verso clientela	(2.796)	X	X	(2.796)
1.4 Titoli in circolazione	X	(1.845)	X	(1.845)
2. Passività finanziarie di negoziazione	-	-	-	-
3. Passività finanziarie designate al fair value	-	-	-	-
4. Altre passività e fondi	X	X	-	-
5. Derivati di copertura	X	X	-	-
6. Attività finanziarie	X	X	X	(51)
Totale	(2.913)	(1.845)	-	(4.809)

Nella sottovoce 1.2 "Passività finanziarie valutate al costo ammortizzato - Debiti verso Banche", in corrispondenza della colonna "Debiti" sono compresi interessi su altri finanziamenti per 117 mila euro.

Nella sottovoce 1.3 "Passività finanziarie valutate al costo ammortizzato - Debiti verso Clientela", in corrispondenza della colonna "Debiti" sono compresi interessi su:

- conti correnti per 978 mila euro;
- depositi liberi e vincolati per 1.544 mila euro;
- altri debiti per 200 mila euro;
- operazioni di cartolarizzazione per 59 mila euro;
- operazioni di pronti contro termine passive con clientela per 15 mila euro.

Nella sottovoce 1.4 "Passività finanziarie valutate al costo ammortizzato - Titoli in circolazione", in corrispondenza della colonna "Titoli" sono compresi interessi su:

- obbligazioni emesse per 914 mila euro;
- certificati di deposito per 931 mila euro.

1.4 INTERESSI PASSIVI E ONERI ASSIMILATI: ALTRE INFORMAZIONI

1.4.1 INTERESSI PASSIVI SU PASSIVITÀ IN VALUTA

L'ammontare degli interessi passivi maturati nel corso dell'esercizio su passività in valuta ammonta ad euro 5 mila.

1.4.2 INTERESSI PASSIVI SU OPERAZIONI DI LEASING FINANZIARIO

Nel corso dell'esercizio di riferimento e di quello comparativo la Banca non ha ottenuto finanziamenti in leasing finanziario.

1.5 DIFFERENZIALI RELATIVI ALLE OPERAZIONI DI COPERTURA

La Banca non ha posto in essere derivati di copertura.

SEZIONE 2 - COMMISSIONI - VOCI 40 E 50

2.1 COMMISSIONI ATTIVE: COMPOSIZIONE

Tipologia servizi/Valori	31/12/2018	31/12/2017
a) garanzie rilasciate	174	141
b) derivati su crediti	-	-
c) servizi di gestione, intermediazione e consulenza	1.566	1.543
1. negoziazione di strumenti finanziari	8	11
2. negoziazione di valute	24	20
3. gestione individuali di portafogli	-	-
4. custodia e amministrazione titoli	84	73
5. banca depositaria	-	-
6. collocamento titoli	735	830
7. attività di ricezione e trasmissione di ordini	202	199
8. attività di consulenza	-	-
8.1 in materia di investimenti	-	-
8.2 in materia di struttura finanziaria	-	-
9. distribuzione di servizi di terzi	513	410
9.1 gestioni di portafogli	-	-
9.1.1 individuali	-	-
9.1.2 collettive	-	-
9.2 prodotti assicurativi	459	354
9.3 altri prodotti	54	56
d) servizi di incasso e pagamento	3.860	3.090
e) servizi di servicing per operazioni di cartolarizzazione	114	139
f) servizi per operazioni di factoring	-	-
g) esercizio di esattorie e ricevitorie	-	-
h) attività di gestione di sistemi multilaterali di scambio	-	-
i) tenuta e gestione dei conti correnti	3.475	2.917
j) altri servizi	613	522
Totale	9.802	8.352

Per le commissioni up-front percepite sulle garanzie rilasciate, la quota che eccede il recupero dei costi sostenuti nell'esercizio deve essere ripartita *pro-rata temporis* tenendo conto della durata residua delle esposizioni e del loro valore residuo. In sostanza la ripartizione deve avvenire a quote decrescenti riflettendo il profilo di riduzione del capitale sottostante garantito.

L'importo di cui alla sottovoce j) "altri servizi" è composto da commissioni su:

- crediti a clientela ordinaria - in conto corrente, per 23 mila euro (18 mila euro al 31/12/2017);
- crediti a clientela ordinaria - altri finanziamenti, per 191 mila euro (116 mila euro al 31/12/2017);
- canoni relativi alle cassette di sicurezza, per 65 mila euro (47 mila euro al 31/12/2017);
- altri servizi bancari, per 334 mila euro (341 mila euro al 31/12/2017).

Per approfondimenti riguardo alle variazioni più significative che rispetto al precedente esercizio hanno interessato, in particolare, le commissioni attive su collocamento di titoli e su servizi di incasso e pagamento, si fa rinvio all'andamento delle dinamiche di conto economico descritte nella relazione del Consiglio di amministrazione.

2.2 COMMISSIONI ATTIVE: CANALI DISTRIBUTIVI DEI PRODOTTI E SERVIZI

Canali/Valori	Totale 31/12/2018	Totale 31/12/2017
a) presso propri sportelli:	1.248	1.240
1. gestioni di portafogli	-	-
2. collocamento di titoli	735	830
3. servizi e prodotti di terzi	513	410
b) offerta fuori sede:	-	-
1. gestioni di portafogli	-	-
2. collocamento di titoli	-	-
3. servizi e prodotti di terzi	-	-
c) altri canali distributivi:	-	-
1. gestioni di portafogli	-	-
2. collocamento di titoli	-	-
3. servizi e prodotti di terzi	-	-

2.3 COMMISSIONI PASSIVE: COMPOSIZIONE

Servizi/Valori	Totale 31/12/2018	Totale 31/12/2017
a) garanzie ricevute	(5)	(2)
b) derivati su crediti	-	-
c) servizi di gestione e intermediazione:	(78)	(59)
1. negoziazione di strumenti finanziari	(15)	(1)
2. negoziazione di valute	-	-
3. gestione di portafogli	-	-
3.1 proprie	-	-
3.2 delegate da terzi	-	-
4. custodia e amministrazione di titoli	(63)	(58)
5. collocamento di strumenti finanziari	-	-
6. offerta fuori sede di strumenti finanziari, prodotti e servizi	-	-
d) servizi di incasso e pagamento	(1.538)	(1.042)
e) altri servizi	(205)	(155)
Totale	(1.826)	(1.258)

L'importo di cui alla sottovoce e) "altri servizi" è composto da commissioni su rapporti con banche, per 205 mila euro.

SEZIONE 3 DIVIDENDI E PROVENTI SIMILI - VOCE 70

3.1 DIVIDENDI E PROVENTI SIMILI: COMPOSIZIONE

Voci/Proventi	Totale 31/12/2018		Totale 31/12/2017	
	Dividendi	Proventi simili	Dividendi	Proventi simili
A. Attività finanziarie di negoziazione	-	-	2	-
B. Altre attività finanziarie obbligatoriamente valutate al fair value	-	-	114	-
C. Attività finanziarie valutate al fair value con impatto sulla redditività complessiva	2	-	-	-
D. Partecipazioni	-	-	-	-
Totale	2	-	116	-

L'ammontare dei dividendi percepiti, alla chiusura del presente bilancio, è così composto:

- Coopersystem per euro 510;
- Iccrea Banca Impresa SpA per euro 1.747.

SEZIONE 4 - RISULTATO NETTO DELL'ATTIVITÀ DI NEGOZIAZIONE - VOCE 80

Nella presente voce figurano per "sbilancio" complessivo (somma algebrica dei saldi di cui alle successive lettere a) e b):

- il saldo tra i profitti e le perdite delle operazioni classificate nelle "attività finanziarie detenute per la negoziazione" e nelle "passività finanziarie di negoziazione", inclusi i risultati delle valutazioni di tali operazioni, nonché i profitti e le perdite relativi a contratti derivati gestionalmente collegati ad attività e/o passività finanziarie designate al fair value e alle altre attività finanziarie obbligatoriamente valutate al fair value (diversi da quelli da ricondurre fra gli interessi, voci 10 e 20).
- il saldo tra i profitti e le perdite delle operazioni finanziarie, diverse da quelle designate al *fair value* e da quelle di copertura, denominate in valuta, inclusi i risultati delle valutazioni di tali operazioni.

4.1 RISULTATO NETTO DELL'ATTIVITÀ DI NEGOZIAZIONE: COMPOSIZIONE

Operazioni/Componenti reddituali	Plusvalenze (A)	Utili da negoziazione (B)	Minusvalenze (C)	Perdite da negoziazione (D)	Risultato netto (A+B) - (C+D)
1. Attività finanziarie di negoziazione	-	83	-	(9)	74
1.1 Titoli di debito	-	-	-	-	-
1.2 Titoli di capitale (diversi dalle partecipazioni)	-	2	-	-	2
1.3 Quote di O.I.C.R.	-	-	-	-	-
1.4 Finanziamenti	-	-	-	-	-
1.5 Altre	-	81	-	(9)	72
2. Passività finanziarie di negoziazione	-	-	-	-	-
2.1 Titoli di debito	-	-	-	-	-
2.2 Debiti	-	-	-	-	-
2.3 Altre	-	-	-	-	-
3. Attività e passività finanziarie: differenze di cambio	X	X	X	X	(18)
4. Strumenti derivati	-	-	(1)	-	(1)
3.1 Derivati finanziari:	-	-	(1)	-	(1)
- Su titoli di debito e tassi di interesse	-	-	(1)	-	(1)
- Su titoli di capitale e indici azionari	-	-	-	-	-
- Su valute e oro	X	X	X	X	-
- Altri	-	-	-	-	-
3.2 Derivati su crediti	-	-	-	-	-
di cui: coperture naturali connesse con la fair value option (IFRS 9, par. 6.7.1 e IFRS 7, par.	X	X	X	X	-
Totale	-	83	(1)	(9)	55

Gli utili (perdite) da negoziazione e le plusvalenze (minusvalenze) da valutazione sono esposti a saldi aperti per tipologie di strumenti finanziari.

Nelle "plusvalenze" e "minusvalenze" delle "attività/passività finanziarie di negoziazione: altre" figurano anche i "rigiri" a conto economico delle riserve da valutazione delle operazioni di copertura dei flussi finanziari quando si ritiene che le transazioni attese non siano più probabili ovvero quando le minusvalenze imputate alle riserve stesse non sono più recuperabili.

Nel "Risultato netto" delle "Attività e passività finanziarie: differenze di cambio" è riportato il saldo, positivo o negativo, delle variazioni di valore delle attività e delle passività finanziarie denominate in valuta; in esso sono compresi gli utili e le perdite derivanti dalla negoziazione di valute.

La Banca non detiene attività e passività finanziarie in valuta designate al fair value, ovvero oggetto di copertura del fair value (rischio di cambio o fair value) o dei flussi finanziari (rischio di cambio).

Nelle "plusvalenze", nelle "minusvalenze", negli "utili e perdite da negoziazione" degli strumenti derivati figurano anche le eventuali differenze di cambio.

SEZIONE 5 - RISULTATO NETTO DELL'ATTIVITÀ DI COPERTURA - VOCE 90

Nell'esercizio la Banca non ha posto in essere derivati con finalità di copertura.

SEZIONE 6 - UTILI (PERDITE) DA CESSIONE/RIACQUISTO - VOCE 100

Nella sezione figurano i saldi positivi o negativi tra gli utili e le perdite realizzati con la vendita della attività finanziarie o il riacquisto delle passività finanziarie diverse da quelle di negoziazione e da quelle designate al fair value.

6.1 UTILI (PERDITE) DA CESSIONE/RIACQUISTO: COMPOSIZIONE

Voci/Componenti reddituali	Totale 31/12/2018		
	Utili	Perdite	Risultato netto
Attività finanziarie			
1. Attività finanziarie valutate al costo ammortizzato	573	(1.161)	(588)
1.1 Crediti verso banche	-	-	-
1.2 Crediti verso clientela	573	(1.161)	(588)
2. Attività finanziarie valutate al fair value con impatto sulla redditività complessiva	731	(59)	672
2.1 Titoli di debito	731	(59)	672
2.2 Finanziamenti	-	-	-
Totale attività	1.304	(1.220)	84
Passività finanziarie valutate al costo ammortizzato			
1. Debiti verso banche	-	-	-
2. Debiti verso clientela	-	-	-
3. Titoli in circolazione	18	(12)	6
Totale passività	18	(12)	6

I saldi riportati alla sottovoce A.1.2 "Attività finanziarie valutate al costo ammortizzato - Crediti verso clientela" derivano:

- per 573 mila euro (Utili), dal risultato derivante dalle cessioni di titoli di debito appartenenti al portafoglio "attività finanziarie valutate al costo ammortizzato" - Crediti verso clientela; le vendite sono avvenute nel rispetto delle soglie di irrilevanza/rilevanza individuale e complessiva stabilite nell'ambito del Business Model HTC;
- per 1.161 mila euro (Perdite), dai risultati delle due operazioni di cartolarizzazione di crediti in sofferenza assistite da garanzia di stato sulle passività emesse (GACS) effettuate dalla Banca nei mesi di Giugno e Dicembre 2018, nell'ambito di una procedura promossa e coordinata da Iccrea Banca. Nelle due operazioni di cartolarizzazione GACS 1 e GACS 2 sono state cedute sofferenze lorde per un ammontare complessivo (GBV) pari rispettivamente a 23.107 mila euro (di cui 19.054 mila euro in linea capitale e spese) e 83.329 mila euro (di cui 67.271 mila euro in linea capitale e spese).

I saldi riportati alla sottovoce A.2.1 "Attività finanziarie valutate al *fair value* con impatto sulla redditività complessiva - Titoli di debito" rappresentano:

Colonna "Utili":

- per 532 mila euro, il "rigiro" a conto economico delle riserve da valutazione positive riferite a titoli di stato, oggetto di cessione nel corso dell'esercizio;
- per 199 mila euro, la differenza positiva fra prezzi di cessione e valore di libro delle attività cedute.

Colonna "Perdite":

- per 12 mila euro, il "ri giro" a conto economico delle riserve da valutazione negative riferite a titoli di stato, oggetto di cessione nel corso dell'esercizio;
- per 47 mila euro, la differenza negativa fra prezzi di cessione e valore di libro delle attività cedute.

Alla sottovoce B.3 "Passività finanziarie valutate al costo ammortizzato" "Titoli in circolazione" sono iscritti utili/perdite da riacquisto di titoli obbligazionari di propria emissione collocati presso la clientela, diversi da quelli oggetto di copertura in applicazione della *fair value option*.

SEZIONE 7 - RISULTATO NETTO DELLE ALTRE ATTIVITÀ E PASSIVITÀ FINANZIARIE VALUTATE AL FAIR VALUE CON IMPATTO A CONTO ECONOMICO - VOCE 110

Nella sezione sono rappresentati i saldi positivi o negativi tra gli utili e le perdite delle attività/passività finanziarie valutate al *fair value* per i quali è stata esercitata la c.d. *fair value option*, ovvero perché obbligatoriamente valutate al *fair value* ai sensi dell'IFRS 9, inclusi i risultati delle valutazioni al *fair value* di tali strumenti.

L'applicazione della *fair value option* è stata ritenuta funzionale al raggiungimento dell'obiettivo di una migliore rappresentazione contabile dell'operatività aziendale, nonché della semplificazione amministrativa: essa risponde alla necessità di assicurare la coerenza valutativa delle attività finanziarie rappresentate da un finanziamento a clientela, di importo non significativo, che la Banca ha ritenuto di non ricondurre nell'ambito dell'*hedge accounting* disciplinato dall'IFRS 9.

7.1 VARIAZIONE NETTA DI VALORE DELLE ALTRE ATTIVITÀ E PASSIVITÀ FINANZIARIE VALUTATE AL FAIR VALUE CON IMPATTO A CONTO ECONOMICO: COMPOSIZIONE DELLE ATTIVITÀ E DELLE PASSIVITÀ FINANZIARIE DESIGNATE AL FAIR VALUE

Operazioni/Componenti reddituali	Plusvalenze (A)	Utili da realizzo (B)	Minusvalenze (C)	Perdite da realizzo (D)	Risultato netto [(A+B) - (C+D)]
1. Attività finanziarie	-	-	(1)	-	(1)
1.1 Titoli di debito	-	-	-	-	-
1.2 Finanziamenti	-	-	(1)	-	(1)
2. Passività finanziarie	-	-	-	-	-
2.1 Titoli in circolazione	-	-	-	-	-
2.2 Debiti verso banche	-	-	-	-	-
2.3 Debiti verso clientela	-	-	-	-	-
3. Attività e passività finanziarie in valuta: differenze di cambio	X	X	X	X	-
Totale	-	-	(1)	-	(1)

Nel corso dell'esercizio la Banca ha rilevato una variazione negativa di valore delle attività finanziarie oggetto di *fair value option*, rappresentate da un mutuo ipotecario, complessivamente pari ad euro mille.

7.2 VARIAZIONE NETTA DI VALORE DELLE ALTRE ATTIVITÀ E PASSIVITÀ FINANZIARIE VALUTATE AL FAIR VALUE CON IMPATTO A CONTO ECONOMICO: COMPOSIZIONE DELLE ALTRE ATTIVITÀ FINANZIARIE OBBLIGATORIAMENTE VALUTATE AL FAIR VALUE

Operazioni/Componenti reddituali	Plusvalenze (A)	Utili da realizzo (B)	Minusvalenze (C)	Perdite da realizzo (D)	Risultato netto [(A+B) - (C+D)]
1. Attività finanziarie	2	-	(263)	(1)	(262)
1.1 Titoli di debito	-	-	-	-	-
1.2 Titoli di capitale	-	-	-	(1)	(1)
1.3 Quote di O.I.C.R.	2	-	(14)	-	(12)
1.4 Finanziamenti	-	-	(249)	-	(249)
2. Attività finanziarie: differenze di cambio	X	X	X	X	-
Totale	2	-	(263)	(1)	(262)

Con riferimento al punto 1.4 “Attività finanziarie - Finanziamenti” rappresentate da finanziamenti concessi al Fondo Temporaneo ed al Fondo di Garanzia dei Depositanti per il sostegno delle BCC in difficoltà, la Banca ha rilevato nel corso dell'esercizio una riduzione di valore riconducibile al deterioramento della qualità creditizia della Società emittente, per un ammontare pari ad euro 249 mila, di cui euro 22 mila riconducibili ad interventi al FGD e euro 227 mila al Fondo Temporaneo.

SEZIONE 8 - RETTIFICHE/RIPRESE DI VALORE NETTE PER RISCHIO DI CREDITO - VOCE 130

La presente sezione accoglie i saldi, positivi o negativi, delle rettifiche di valore e delle riprese di valore connesse con il deterioramento delle attività finanziarie valutate al costo ammortizzato e di quelle valutate al fair value con impatto sulla redditività complessiva.

8.1 RETTIFICHE DI VALORE NETTE PER RISCHIO DI CREDITO RELATIVO AD ATTIVITÀ FINANZIARIE VALUTATE AL COSTO AMMORTIZZATO: COMPOSIZIONE

Operazioni/Componenti reddituali	Rettifiche di valore (1)			Riprese di valore (2)		Totale 31/12/2018
	Primo e secondo stadio	Terzo stadio		Primo e secondo stadio	Terzo stadio	
		Write-off	Altre			
A. Crediti verso banche	(30)	-	-	160	-	130
- finanziamenti	(30)	-	-	157	-	127
- titoli di debito	-	-	-	3	-	3
di cui: crediti deteriorati acquisiti o originati	-	-	-	-	-	-
B. Crediti verso clientela	(6.354)	(1.178)	(11.022)	3.749	7.943	(6.861)
- finanziamenti	(5.659)	(1.178)	(11.022)	3.749	7.943	(6.167)
- titoli di debito	(695)	-	-	-	-	(695)
di cui: crediti impaired acquisiti o originati	-	-	-	-	-	-
Totale	(6.384)	(1.178)	(11.022)	3.909	7.943	(6.731)

Le rettifiche di valore riportate in corrispondenza della colonna "Primo e secondo stadio" corrispondono alle svalutazioni collettive sui crediti "in bonis".

Le rettifiche di valore, in corrispondenza della colonna "Terzo Stadio - Altre", si riferiscono alle svalutazioni analitiche dei crediti scaduti deteriorati e di quelli classificati ad inadempienza probabile e a sofferenza, mentre quelle riportate nella colonna "Terzo Stadio - Write-off", derivano da eventi estintivi.

Per gli approfondimenti sulle modalità di determinazione delle rettifiche di valore sulle attività valutate al costo ammortizzato, si rinvia alle "Politiche Contabili" nella Parte A della Nota Integrativa.

Le rettifiche di valore su titoli di debito di cui al punto B. Crediti verso clientela, fanno riferimento:

- per euro 657 mila, ai titoli Senior emessi dalla Società Veicolo "Lucrezia Securitisation s.r.l." a seguito della cartolarizzazione dei portafogli di sofferenze acquisiti nell'ambito degli interventi del Fondo di Garanzia Istituzionale, classificati in Stadio 2;
- per euro 38 mila, ai titoli di Stato classificati in Stadio 1.

Le rettifiche di valore sui crediti verso banche fanno riferimento:

- per euro 28 mila, ai depositi presso Iccrea Banca classificati in "Stadio 1";
- per euro 2 mila, ai depositi presso altri istituti classificati in "Stadio 1".

Le riprese di valore sui crediti verso banche fanno riferimento:

- per euro 37 mila, ai depositi presso Iccrea Banca classificati in "Stadio 1";
- per euro mille, ad un finanziamento concesso a controparte estera su iniziativa del Movimento, classificata in "Stadio 1";
- per euro 120 mila, ai depositi presso altri istituti classificati in "Stadio 2".

Tra le riprese di valore sul "Terzo Stadio" sono incluse le somme incassate nell'esercizio a fronte di crediti che erano stati oggetto di cancellazione in esercizi precedenti, per un ammontare pari ad euro 2 mila.

8.2 RETTIFICHE DI VALORE NETTE PER RISCHIO DI CREDITO RELATIVO AD ATTIVITÀ FINANZIARIE VALUTATE AL FAIR VALUE CON IMPATTO SULLA REDDITIVITÀ COMPLESSIVA: COMPOSIZIONE

Operazioni/Componenti reddituali	Rettifiche di valore (1)			Riprese di valore (2)		Totale 31/12/2018
	Primo e secondo stadio	Terzo stadio		Primo e secondo stadio	Terzo stadio	
		Write-off	Altre			
A. Titoli di debito	(14)	-	-	-	-	(14)
B Finanziamenti	-	-	-	-	-	-
- verso clientela	-	-	-	-	-	-
- verso banche	-	-	-	-	-	-
di cui: attività finanziarie impaired acquisite o originate	-	-	-	-	-	-
Totale	(14)	-	-	-	-	(14)

Le rettifiche di valore riportate in corrispondenza della colonna “Primo e secondo stadio” corrispondono alle svalutazioni collettive sulle esposizioni “*in bonis*”.

Per gli approfondimenti sulle modalità di determinazione delle rettifiche di valore sulle attività valutate al costo *fair value* con impatto sulla redditività complessiva, si rinvia alle “Politiche Contabili” nella Parte A della Nota Integrativa.

Le rettifiche di valore su titoli di debito fanno riferimento a Titoli di Stato ed Obbligazioni bancarie, classificati in Stadio 1.

SEZIONE 9 - UTILI/PERDITE DA MODIFICHE CONTRATTUALI SENZA CANCELLAZIONI - VOCE 140

Formano oggetto di rilevazione nella presente voce gli importi derivanti dall'adeguamento operato ai valori contabili delle attività finanziarie, considerate al lordo delle relative rettifiche di valore complessive, in modo da riflettere le modifiche apportate ai flussi di cassa contrattuali che non danno luogo a cancellazioni contabili ai sensi del paragrafo 5.4.3 e dell'Appendice A dell'IFRS 9.

9.1 UTILI (PERDITE) DA MODIFICHE CONTRATTUALI: COMPOSIZIONE

Nel corso dell'esercizio, la Banca non ha effettuato modifiche contrattuali ai rapporti in essere con la propria clientela tali da generare utili o perdite.

L'impatto delle modifiche contrattuali sull'ammontare delle perdite attese viene rilevato in corrispondenza della voce 130 “Rettifiche/riprese di valore nette per rischio di credito”.

Le modifiche apportate dalla Banca ai crediti in essere per finalità meramente commerciali sono di norma equiparate a modifiche sostanziali (in quanto permettono alla Banca di mantenere il rapporto con il cliente evitando, in tal modo, perdite in termini di minori ricavi futuri) e, quindi, determinano la cancellazione dell'attività finanziaria e la contestuale rilevazione di una nuova attività in base ai termini rinegoziati del rapporto, ma senza alimentare la voce in oggetto.

Non si procede, pertanto, alla compilazione della presente Sezione.

SEZIONE 10 - SPESE AMMINISTRATIVE - VOCE 160

Nella presente sezione sono dettagliate le "spese per il personale" e le "altre spese amministrative" registrate nell'esercizio.

10.1 SPESE PER IL PERSONALE: COMPOSIZIONE

Tipologia di spese/Valori	Totale 31/12/2018	Totale 31/12/2017
1) Personale dipendente	(15.111)	(13.227)
a) salari e stipendi	(10.475)	(8.872)
b) oneri sociali	(2.582)	(2.262)
c) indennità di fine rapporto	(683)	(602)
d) spese previdenziali	-	-
e) accantonamento al trattamento di fine rapporto del personale	(49)	(46)
f) accantonamento al fondo trattamento di quiescenza e obblighi simili:	-	-
- a contribuzione definita	-	-
- benefici definiti	-	-
g) versamenti ai fondi di previdenza complementare esterni:	(487)	(427)
- a contribuzione definita	(487)	(427)
- benefici definiti	-	-
h) costi derivanti da accordi di pagamento basati su propri strumenti patrimoniali	-	-
i) altri benefici a favore dei dipendenti	(835)	(1.018)
2) Altro personale in attività	-	(1)
3) Amministratori e sindaci	(381)	(395)
4) Personale collocato a riposo	-	-
5) Recuperi di spese per dipendenti distaccati presso altre aziende	86	72
6) Rimborsi di spese per dipendenti di terzi distaccati presso la società	-	-
Totale	(15.406)	(13.551)

Nella sottovoce a) "salari e stipendi" sono inclusi i seguenti accantonamenti al netto degli oneri sociali:

- per 443 mila euro, per il c.d. premio di risultato previsto dal CCNL e definito dalla contrattazione di secondo livello in sede regionale, nonché per il premio aziendale da riconoscere ai dirigenti;
- per 61 mila euro, per la corresponsione delle prestazioni aggiuntive rese dal personale dipendente inquadrato nella categoria dei "quadri direttivi".

I relativi contributi previdenziali, stimati in base alle vigenti aliquote contributive, sono iscritti alla voce b) "oneri sociali" per complessivi 121 mila euro.

La sottovoce 1.e) "Accantonamento al trattamento di fine rapporto del personale dipendente" è così composta:

- valore attuariale (*Service Cost - SC*) pari a 38 mila euro;
- altri oneri pari a 11 mila euro.

Nella voce 3) "Amministratori e sindaci" sono compresi i compensi degli amministratori, ivi inclusi gli oneri previdenziali a carico dell'azienda e gli oneri sostenuti per la stipula di polizze assicurative per responsabilità civile, per 276 mila euro e del Collegio Sindacale per 105 mila euro.

Nella sottovoce 1.c) "Indennità di fine rapporto" sono ricomprese le quote relative al trattamento di fine rapporto maturato nell'esercizio e destinate al Fondo di previdenza di categoria, per euro 633 mila; sono inoltre incluse le somme destinate al fondo di Tesoreria Inps, in applicazione delle disposizioni introdotte dalla riforma previdenziale di cui al D.lgs. 252/2005 e alla Legge n. 296/2006, per euro 50 mila.

10.2 NUMERO MEDIO DEI DIPENDENTI PER CATEGORIA

	31/12/2018
Personale dipendente:	206
a) dirigenti	4
b) quadri direttivi	51
c) restante personale dipendente	151
Altro personale	-

Il numero medio dei dipendenti è calcolato come media ponderata dei dipendenti usando come pesi il numero dei mesi lavorati sull'anno. I dipendenti part-time sono considerati al 50%.

10.3 FONDI DI QUIESCENZA AZIENDALI A BENEFICI DEFINITI: COSTI E RICAVI

Alla data di riferimento del bilancio non sono previsti fondi di quiescenza aziendale a benefici definiti e non sono presenti in contabilità costi o ricavi ad essi connessi.

10.4 ALTRI BENEFICI A FAVORE DEI DIPENDENTI

Voci	31/12/2018
Altri benefici a favore dei dipendenti - incentivazione all'esodo e fondo a sostegno del reddito	(2)
Altri benefici a favore dei dipendenti - spese relative ai buoni pasto	(309)
Altri benefici a favore dei dipendenti - spese assicurative	(158)
Altri benefici a favore dei dipendenti - visite mediche	(252)
Altri benefici a favore dei dipendenti - Formazione	(90)
Altri benefici a favore dei dipendenti - Formazione 81/08	-
Altri benefici a favore dei dipendenti - altri benefici	(24)
Altri benefici a favore dei dipendenti	(835)

10.5 ALTRE SPESE AMMINISTRATIVE: COMPOSIZIONE

	Totale 31/12/2018	Totale 31/12/2017
Spese Informatiche	(377)	(314)
Spese per immobili e mobili	(1.190)	(1.109)
Fitti e canoni passivi	(305)	(255)
Manutenzione ordinaria	(847)	(806)
Vigilanza	(38)	(48)
Spese per acquisto di beni e servizi non professionali	(2.155)	(1.946)
Spese telefoniche e trasmissione dati	(1.129)	(1.032)
Spese postali	(269)	(249)
Spese per trasporto e conta valori	-	-
Energia elettrica, riscaldamento ed acqua	(355)	(294)
Spese di viaggio e locomozione	(266)	(235)
Stampati e cancelleria	(110)	(116)
Abbonamenti, riviste e quotidiani	(26)	(20)
Spese per acquisto di servizi professionali	(4.842)	(3.287)
Compensi a professionisti (diversi da revisore contabile)	(139)	(125)
Compensi a revisore contabile	(159)	(95)
Spese legali e notarili	(2.434)	(1.289)
Spese giudiziarie, informazioni e visure	(534)	(348)
Premi assicurazione	(183)	(139)
Service amministrativi	(1.393)	(1.291)
Spese promo-pubblicitarie e di rappresentanza	(538)	(539)
Quote associative	(431)	(401)
Beneficenza	-	-
Altre	(61)	(65)
Imposte indirette e tasse	(3.451)	(2.787)
Imposta di bollo	(1.922)	(1.952)
Imposta sostitutiva DPR 601/73	(501)	(122)
Imposta comunale sugli immobili	(54)	(48)
Imposta transazioni finanziarie	-	-
Altre imposte indirette e tasse	(974)	(665)
Totale	(13.045)	(10.448)

La voce "Altre imposte indirette e tasse" comprende i pagamenti di contributi al Fondo di Risoluzione Unico per euro 235 mila (di cui euro 63 mila per contribuzioni addizionali riferiti all'anno 2016) e la contribuzione ex ante ai sistemi di garanzia dei depositi (da versare fino al raggiungimento di un target level pari allo 0,8 per cento della massa protetta che sarà rilevata al 31 dicembre 2023) per euro 719 mila.

SEZIONE 11 - ACCANTONAMENTI NETTI AI FONDI PER RISCHI E ONERI - VOCE 170

La presente Sezione fornisce il dettaglio della composizione del saldo degli accantonamenti netti e delle riattribuzioni a Conto Economico di fondi ritenuti esuberanti, relativamente alle seguenti categorie di fondi per rischi ed oneri:

- a) fondi per rischio di credito relativi ad impegni ad erogare fondi e a garanzie finanziarie rilasciate, rientranti nel campo di applicazione dell'IFRS 9;
- a) fondi relativi ad altri impegni e altre garanzie non rientranti nel campo di applicazione dell'IFRS 9;
- b) altri fondi per rischi ed oneri.

11.1 ACCANTONAMENTI NETTI PER RISCHIO DI CREDITO RELATIVI A IMPEGNI A EROGARE FONDI E GARANZIE FINANZIARIE RILASCIATE: COMPOSIZIONE

	31/12/2018		
	Accantonamenti	Riattribuzioni	Totale
Accantonamenti Netti: Impegni ad Erogare Fondi 1 Stadio	(32)	77	45
Accantonamenti Netti: Impegni ad Erogare Fondi 2 Stadio	(58)	1	(57)
Accantonamenti Netti: Impegni ad Erogare Fondi 3 Stadio	-	-	-
Accantonamenti Netti: Garanzie Finanziarie Rilasciate 1 Stadio	(301)	16	(285)
Accantonamenti Netti: Garanzie Finanziarie Rilasciate 2 Stadio	(123)	5	(118)
Accantonamenti Netti: Garanzie Finanziarie Rilasciate 3 Stadio	(699)	583	(116)

La voce "Accantonamenti netti: Garanzie Finanziarie Rilasciate 1 Stadio" comprende anche gli accantonamenti netti rilevati in contropartita agli impegni assunti dalla Banca nei confronti del Fondo di Garanzia Depositanti relativamente agli interventi per cassa stimati e non ancora erogati a favore delle Banche di Categoria per euro 197 mila.

Per approfondimenti sul modello di *impairment* adottato dalla Banca e posto alla base della determinazione della misura degli accantonamenti netti riportati in Tabella, si rinvia alla Parte A "Politiche Contabili" della Nota Integrativa.

11.2 ACCANTONAMENTI NETTI RELATIVI AD ALTRI IMPEGNI E ALTRE GARANZIE RILASCIATE: COMPOSIZIONE

	31/12/2018		
	Accantonamenti	Riattribuzioni	Totale
Accantonamenti Netti Garanzie Rilasciate non Finanziarie	(2)	-	(2)

11.3 ACCANTONAMENTI NETTI AGLI ALTRI FONDI PER RISCHI E ONERI: COMPOSIZIONE

	31/12/2018		
	Accantonamenti	Riattribuzioni	Totale
Accantonamenti Netti: Controversie Legali	(18)	407	389
Accantonamenti Netti: Altri Fondi per rischi ed Oneri	(533)	131	(402)

Gli accantonamenti ai fondi non includono gli effetti dovuti al trascorrere del tempo (maturazione degli interessi impliciti nell'attualizzazione), non rilevati in quanto non significativi.

Gli "Accantonamenti Netti: Altri Fondi per Rischi e Oneri" si riferiscono:

- colonna "Accantonamenti": all'accantonamento per la possibile escussione di un pegno costituito da depositi presso Banca Sviluppo in favore di altra controparte bancaria per 533 mila euro;
- colonna "Riattribuzioni": al decremento del fondo costituito per far fronte al prevedibile esborso di obbligazioni di natura amministrativa per 131 mila euro.

SEZIONE 12 - RETTIFICHE/RIPRESE DI VALORE NETTE SU ATTIVITÀ MATERIALI - VOCE 180

Nella Sezione è riportato il saldo fra le rettifiche di valore e le riprese di valore relative alle attività materiali detenute ad uso funzionale o a scopo di investimento, incluse quelle relative ad attività acquisite in locazione finanziaria e ad attività concesse in *leasing* operativo, nonché alle attività materiali in rimanenza ai sensi dello IAS 2.

12.1 RETTIFICHE DI VALORE NETTE SU ATTIVITÀ MATERIALI: COMPOSIZIONE

Attività/Componente reddituale	Ammortamento (a)	Rettifiche di valore per deterioramento (b)	Riprese di valore (c)	Risultato netto (a + b + c)
A. Attività materiali				
A.1 Di proprietà	(1.174)	-	-	(1.174)
- Ad uso funzionale	(1.132)	-	-	(1.132)
- Per investimento	(42)	-	-	(42)
- Rimanenze	X	-	-	-
A.2 Acquisite in leasing	-	-	-	-
- Ad uso funzionale	-	-	-	-
- Per investimento	-	-	-	-
Totale	(1.174)	-	-	(1.174)

La colonna "Ammortamento" evidenzia gli importi degli ammortamenti di competenza dell'esercizio, così dettagliati:

- su immobili ad uso funzionale per 756 mila euro;
- su mobili e arredi vari per 53 mila euro;
- su macchine d'ufficio elettromeccaniche e elettroniche per 10 mila euro;
- su impianti e attrezzature per 239 mila euro;
- su automezzi per 3 mila euro;
- su altre macchine per 72 mila euro;
- su immobili per investimento per 29 mila euro;
- su immobili per recupero crediti per 12 mila euro.

SEZIONE 13 - RETTIFICHE/RIPRESE DI VALORE NETTE SU ATTIVITÀ IMMATERIALI - VOCE 190

13.1 RETTIFICHE DI VALORE NETTE SU ATTIVITÀ IMMATERIALI: COMPOSIZIONE

Attività/Componente reddituale	Ammortamento	Rettifiche di valore per deterioramento	Riprese di valore	Risultato netto
	(a)	(b)	(c)	(a + b + c)
A. Attività immateriali				
A.1 Di proprietà	(15)	-	-	(15)
- Generate internamente dall'azienda	-	-	-	-
- Altre	(15)	-	-	(15)
A.2 Acquisite in leasing finanziario	-	-	-	-
Totale	(15)	-	-	(15)

Le rettifiche di valore, interamente riferibili ad ammortamenti, riguardano attività immateriali con vita utile definita ed acquisite all'esterno.

La sottovoce A.1 "Di proprietà" accoglie:

- ammortamenti su software per 12 mila euro;
- ammortamenti su diritti reali acquisiti su immobili di proprietà di terzi per 3 mila euro.

Le attività immateriali sono descritte nella sezione 12 parte B della Nota Integrativa.

SEZIONE 14 - ALTRI ONERI E PROVENTI DI GESTIONE - VOCE 200

Nella Sezione sono illustrati i costi e i ricavi non imputabili alle altre voci, che concorrono alla determinazione della voce 280 "Utili (Perdita) dell'operatività corrente al netto delle imposte".

14.1 ALTRI ONERI DI GESTIONE: COMPOSIZIONE

	Totale 31/12/2018	Totale 31/12/2017
Oneri connessi al servizio di leasing (consulenze, assicurazioni, imposte e tasse,	(1)	-
Insussistenze dell'attivo non riconducibili a voce propria	-	-
Sopravvenienze passive non riconducibili a voce propria	(214)	(10)
Costi servizi outsourcing	-	-
Oneri diversi	(111)	(19)
Definizione controversie e reclami	-	(80)
Ammortamento migliorie su beni di terzi	(36)	(54)
Altri oneri operazioni straordinarie	-	-
Oneri per furti e rapine	-	-
Altre	-	-
Totale	(362)	(163)

Dettaglio "Sopravvenienze passive non riconducibili a voce propria":

- interessi di sconfinamento e commissione di istruttoria veloce rideterminati e riconosciuti a clientela in riferimento a pregressi esercizi eccedenti l'importo accantonato nel precedente esercizio a fondo per rischi e oneri per euro 123 mila;
- esborso a seguito di definizione di un contenzioso con atto transattivo per euro 80 mila;

- franchigia su rimborsi assicurativi per euro 8 mila;
- altri oneri per euro 3 mila.

14.2 ALTRI PROVENTI DI GESTIONE: COMPOSIZIONE

	Totale 31/12/2018	Totale 31/12/2017
A) Recupero spese	4.012	3.003
Recupero di imposte	2.183	1.893
Servizi resi a Società del Gruppo	-	-
Recupero Spese diverse	-	-
Premi di assicurazione	-	5
Recupero fitti passivi	-	-
Recupero spese da clientela	139	138
Recupero Spese su Sofferenze	1.690	967
B) Altri proventi	998	887
Ricavi da insourcing	-	-
Fitti attivi su immobili	53	48
Altri proventi	136	125
Sopravvenienze attive non riconducibili a voce propria	-	-
Altri proventi su attività di leasing finanziario	-	-
Altri proventi operazioni straordinarie	-	-
Altri proventi di gestione	18	-
Commissioni di istruttoria veloce	791	714
Totale	5.010	3.890

SEZIONE 15 - UTILI (PERDITE) DELLE PARTECIPAZIONI - VOCE 220

Alla data di riferimento del bilancio, la Banca non detiene partecipazioni in società controllate, controllate congiuntamente e sottoposte a influenza notevole.

15.1 UTILI (PERDITE) DELLE PARTECIPAZIONI: COMPOSIZIONE

Alla data di riferimento del bilancio, la Banca non detiene partecipazioni in società controllate, controllate congiuntamente e sottoposte a influenza notevole.

Pertanto, la presente Sezione non viene compilata.

SEZIONE 16 - RISULTATO NETTO DELLA VALUTAZIONE AL FAIR VALUE DELLE ATTIVITÀ MATERIALI E IMMATERIALI - VOCE 230

16.1 RISULTATO NETTO DELLA VALUTAZIONE AL FAIR VALUE (O AL VALORE RIVALUTATO) O AL VALORE DI PRESUMIBILE REALIZZO DELLE ATTIVITÀ MATERIALI E IMMATERIALI: COMPOSIZIONE

Nel corso dell'esercizio non sono state effettuate valutazioni al fair value su attività materiali o immateriali in contropartita del conto economico.

Pertanto, la presente Sezione non viene compilata.

SEZIONE 17 - RETTIFICHE DI VALORE DELL'AVVIAMENTO - VOCE 240

17.1 RETTIFICHE DI VALORE DELL'AVVIAMENTO: COMPOSIZIONE

La Banca non ha iscritto avviamenti al proprio attivo e, pertanto, non procede alla compilazione della presente Sezione.

SEZIONE 18 - UTILI (PERDITE) DA CESSIONE DI INVESTIMENTI - VOCE 250

18.1 UTILI (PERDITE) DA CESSIONE DI INVESTIMENTI: COMPOSIZIONE

Alla data di riferimento, la Banca non ha realizzato utili o perdite da cessione di investimenti. Pertanto, la presente Sezione non viene compilata.

SEZIONE 19 - IMPOSTE SUL REDDITO DELL'ESERCIZIO DELL'OPERATIVITÀ CORRENTE -VOCE 270

Nella presente voce figura l'onere fiscale, pari al saldo tra la fiscalità corrente e quella differita, relativo al reddito dell'esercizio e con esclusione della componente imputabile ai gruppi di attività e associate passività in via di dismissione.

19.1 IMPOSTE SUL REDDITO DELL'ESERCIZIO DELL'OPERATIVITÀ CORRENTE: COMPOSIZIONE

	Totale 31/12/2018	Totale 31/12/2017
1. Imposte correnti (-)	-	-
2. Variazioni delle imposte correnti dei precedenti esercizi (+/-)	2	-
3. Riduzione delle imposte correnti dell'esercizio (+)	-	-
3.bis Riduzione delle imposte correnti dell'esercizio per crediti di cui alla L. n.214/2011 (+)	-	-
4. Variazione delle imposte anticipate (+/-)	902	(438)
5. Variazione delle imposte differite (+/-)	-	-
6. Imposte di competenza dell'esercizio (-) (-1+/-2+3+3bis+/-4+/-5)	904	(438)

Le imposte correnti sono state rilevate in base alla legislazione fiscale vigente.

Ai fini IRES, le imposte correnti sono determinate tenendo conto delle disposizioni previste per le società cooperative a mutualità prevalente, introdotte dalla L. 311/2004.

Riepilogo delle imposte sul reddito di competenza dell'esercizio, per tipologia di imposta

Componente/Valori	Totale	
	31.12.2018	31.12.2017
IRES	(41)	(379)
IRAP	945	(59)
Altre imposte	-	-
Totale	904	(438)

19.2 RICONCILIAZIONE TRA ONERE FISCALE TEORICO E ONERE EFFETTIVO IN BILANCIO

IRES	31/12/2018		31/12/2017	
	Ires		Ires	
	Imponibile	Imposta	Imponibile	Imposta
Utile (Perdita) dell'operatività corrente al lordo delle imposte (voce 260 CE)	850		2.047	
Utile dell'operatività corrente al lordo delle imposte (voce 260 CE)	850		2.047	
Perdita dell'operatività corrente al lordo delle imposte (voce 260 CE)	-		-	
Aliquota corrente				
Onere fiscale teorico (27,50%)		(234)		(563)
Maggiore onere fiscale per variazioni in aumento (imponibile)/Maggiore onere fiscale per variazioni in aumento (imposta)	2.323	(639)	1.716	(472)
Temporanee				
- Variazioni manifestatesi nell'esercizio	2.024		1.430	
Definitive				
- Annullamento variazioni temporanee esercizi precedenti	-		30	
- Variazioni manifestatesi nell'esercizio	299		256	
Minore onere fiscale per variazioni in diminuzione	5.833	1.604	5.199	1.430
Temporanee				
- Variazioni manifestatesi nell'esercizio	-		28	
Definitive				
- Annullamento variazioni temporanee esercizi precedenti	4.531		3.634	
- Variazioni manifestatesi nell'esercizio	1.302		1.537	
- Deduzioni fino a concorrenza dell'imponibile fiscale	-		-	
Imponibile (perdita) fiscale	(2.660)		(1.436)	
Imposta corrente lorda		-		-
Addizionale all'IRES		-		-
Detrazioni		-		-
Imposta corrente netta a CE		-		-
Variazioni delle imposte anticipate/differite/correnti (+/-)		(41)		(379)
Imposte di competenza dell'esercizio		(41)		(379)

IRAP	31/12/2018		31/12/2017	
	Irap		Irap	
	Imponibile	Imposta	Imponibile	Imposta
Utile (Perdita) dell'operatività corrente al lordo delle imposte (voce 260 CE)	850		2.047	
Utile dell'operatività corrente al lordo delle imposte (voce 260 CE)	850		2.047	
Perdita dell'operatività corrente al lordo delle imposte (voce 260 CE)				
Aliquota corrente				
Onere fiscale teorico (aliquota ordinaria 5,57%)		(47)		(95)
Voci non rilevanti nella determinazione dell'imponibile	11.319	(526)	9.512	(442)
- Ricavi e proventi (-)	(4.648)		(3.730)	
- Costi e oneri (+)	15.967		13.242	
Maggiore onere fiscale per variazioni in aumento (imponibile)/Maggiore onere fiscale per variazioni in aumento (imposta)	5.240	(244)	3.950	(184)
Temporanee	157		2	
- Variazioni manifestatesi nell'esercizio	157		2	
Definitive	5.083		3.948	
- Annullamento variazioni temporanee esercizi precedenti	-		26	
- Variazioni manifestatesi nell'esercizio	5.083		3.922	
Minore onere fiscale per variazioni in diminuzione	21.785	1.013	21.078	980
Temporanee	-		-	
- Variazioni manifestatesi nell'esercizio	-		-	
Definitive	21.785		21.078	
- Annullamento variazioni temporanee esercizi precedenti	836		1.168	
- Variazioni manifestatesi nell'esercizio	20.949		19.910	
Valore della produzione	-		(5.569)	
Imposta corrente		-		-
Effetto di maggiorazioni / agevolazioni regionali di aliquota (+/-)		-		-
Imposta corrente effettiva a CE		-		-
Variazioni delle imposte anticipate/differite/correnti (+/-)		945		(59)
Imposta di competenza dell'esercizio		945		(59)

IMPOSTE SOSTITUTIVE	31/12/2018		31/12/2017	
	Imposta sostitutiva		Imposta sostitutiva	
	Imponibile	Imposta	Imponibile	Imposta
Imposta sostitutiva		-		-
Totale imposte di competenza (voce 270 CE)		904		(438)

SEZIONE 20 - UTILE (PERDITA) DELLE ATTIVITÀ OPERATIVE CESSATE AL NETTO DELLE IMPOSTE - VOCE 290

La presente voce accoglie il saldo dei proventi e degli oneri riferiti alle “attività operative cessate” e alle “passività associate in via di dismissione”, al netto della relativa fiscalità corrente e differita.

20.1 UTILE (PERDITA) DELLE ATTIVITÀ OPERATIVE CESSATE AL NETTO DELLE IMPOSTE: COMPOSIZIONE

Nel corso dell'esercizio la Banca non ha posto in essere operazioni di dismissione di attività operative cessate, né detiene attività della specie e, pertanto, non si procede alla compilazione della presente tabella.

20.2 DETTAGLIO DELLE IMPOSTE SUL REDDITO RELATIVE ALLE ATTIVITÀ OPERATIVE CESSATE

Nel corso dell'esercizio la Banca non ha posto in essere operazioni di dismissione di attività operative cessate, né detiene attività della specie e, pertanto, non si procede alla compilazione della presente tabella.

SEZIONE 21 ALTRE INFORMAZIONI

Si attesta che sussistono e permangono le condizioni di mutualità prevalente.

A tal fine, ai sensi del disposto dell'art. 2512 del Codice Civile e dell'art. 35 del D. Lgs. n. 385 del 1993 e delle correlate Istruzioni di Vigilanza, nel corso dell'esercizio la Banca ha rispettato i requisiti previsti in tema di operatività prevalente con i Soci.

In particolare, per quanto richiesto dall'art. 35 citato, e così come risultante dalle segnalazioni periodiche inviate all'Organo di Vigilanza, si documenta che le attività di rischio destinate ai Soci o ad attività a ponderazione zero sono state superiori al 50% del totale delle stesse nel corso dell'anno. Tale percentuale è pari al 63,20% ed è calcolata come media degli indici di operatività prevalente rilevati alla fine di ciascun trimestre solare. L'indice di ciascun trimestre è calcolato come rapporto tra le attività di rischio a favore dei soci e a ponderazione zero sul totale delle attività di rischio. Tale criterio è in linea con quanto chiarito dall'Agenzia delle Entrate con la consulenza giuridica del 6 dicembre 2011, resa pubblica con l'emanazione della risoluzione n. 45/E del 7 maggio 2012.

Inoltre, alla data di bilancio, a fronte di attività di rischio complessive per euro 1.319.981 mila, 848.426 mila - corrispondenti al 64,28% del totale delle attività di rischio - sono state destinate ai Soci o ad attività a ponderazione zero.

Si attesta infine che lo Statuto della Banca contiene le clausole richieste dall'art. 2514 Codice Civile e che tali clausole sono state rispettate nell'esercizio.

SEZIONE 22 - UTILE PER AZIONE

22.1 NUMERO MEDIO DELLE AZIONI ORDINARIE A CAPITALE DILUITO

La Banca è una società cooperativa a mutualità prevalente e per tale ragione non si ritiene significativa l'informativa in esame.

22.2 ALTRE INFORMAZIONI

La Banca è una società cooperativa a mutualità prevalente e per tale ragione non si ritengono significative le informazioni richieste dallo IAS 33, paragrafi 68, 70, lettere a), c), d) e 73.

PARTE D - REDDITIVITÀ COMPLESSIVA

PROSPETTO ANALITICO DELLA REDDITIVITÀ COMPLESSIVA

	Voci	31/12/2018
10.	Utile (Perdita) d'esercizio	1.753
	Altre componenti reddituali senza rigiro a conto economico	34
20.	Titoli di capitale designati al fair value con impatto sulla redditività complessiva:	(47)
	a) variazione di fair value	(47)
	b) trasferimenti ad altre componenti di patrimonio netto	-
30.	Passività finanziarie designate al fair value con impatto a conto economico (variazioni del proprio merito creditizio):	-
	a) variazione del fair value	-
	b) trasferimenti ad altre componenti di patrimonio netto	-
40.	Coperture di titoli di capitale designati al fair value con impatto sulla redditività:	-
	a) variazione di fair value (strumento coperto)	-
	b) variazione di fair value (strumento di copertura)	-
50.	Attività materiali	-
60.	Attività immateriali	-
70.	Piani a benefici definiti	66
80.	Attività non correnti e gruppi di attività in via di dismissione	-
90.	Quota delle riserve da valutazione delle partecipazioni valutate a patrimonio netto	-
100.	Imposte sul reddito relative alle altre componenti reddituali senza rigiro a conto	15
	Altre componenti reddituali con rigiro a conto economico	(1.370)
110.	Copertura di investimenti esteri:	-
	a) variazioni di fair value	-
	b) rigiro a conto economico	-
	c) altre variazioni	-
120.	Differenze di cambio:	-
	a) variazione di valore	-
	b) rigiro a conto economico	-
	c) altre variazioni	-
130.	Copertura dei flussi finanziari:	-
	a) variazioni di fair value	-
	b) rigiro a conto economico	-
	c) altre variazioni	-
	di cui: risultato delle posizioni nette	-
140.	Strumenti di copertura (elementi non designati):	-
	a) variazione di valore	-
	b) rigiro a conto economico	-
	c) altre variazioni	-
150.	Attività finanziarie (diverse dai titoli di capitale) valutate al fair value con impatto sulla redditività complessiva:	(2.049)
	a) variazioni di fair value	(1.529)
	b) rigiro a conto economico	(520)
	- rettifiche per rischio di credito	-
	- utili/perdite da realizzo	(520)
	c) altre variazioni	-
160.	Attività non correnti e gruppi di attività in via di dismissione:	-
	a) variazioni di fair value	-
	b) rigiro a conto economico	-
	c) altre variazioni	-
170.	Quota delle riserve da valutazione delle partecipazioni valutate a patrimonio netto:	-
	a) variazioni di fair value	-
	b) rigiro a conto economico	-
	- rettifiche da deterioramento	-
	- utili/perdite da realizzo	-
	c) altre variazioni	-
180.	Imposte sul reddito relative alle altre componenti reddituali con rigiro a conto economico	679
190.	Totale altre componenti reddituali	(1.336)
200.	Redditività complessiva (Voce 10+190)	417

PARTE E - INFORMAZIONI SUI RISCHI E SULLE RELATIVE POLITICHE DI COPERTURA

PREMESSA

La Banca dedica particolare attenzione al governo e alla gestione dei rischi e nell'assicurare la costante evoluzione dei presidi di carattere organizzativo/procedurale e delle soluzioni metodologiche e strumenti a supporto di un efficace ed efficiente governo e controllo degli stessi, anche in risposta alle modifiche del contesto operativo e regolamentare di riferimento.

La strategia di risk management è incardinata su una visione olistica dei rischi aziendali, considerando sia lo scenario macroeconomico, sia il profilo di rischio individuale, stimolando la crescita della cultura del controllo dei rischi, rafforzando una trasparente e accurata rappresentazione degli stessi.

Le strategie di assunzione dei rischi sono riassunte nel Risk Appetite Framework (RAF) adottato dal Consiglio di Amministrazione, ovvero il quadro di riferimento che definisce - in coerenza con il massimo rischio assumibile, il business model e il piano strategico - la propensione al rischio, le soglie di tolleranza, i limiti di rischio, le politiche di governo dei rischi, i processi di riferimento necessari per definirli e attuarli. Il RAF, introdotto nel 2014 per garantire che le attività di assunzione del rischio siano in linea con le aspettative dei soci e rispettose del complessivo quadro normativo e prudenziale di riferimento, è definito alla luce della complessiva posizione di rischio aziendale e della congiuntura economico/finanziaria.

Il framework si articola nei seguenti principali ambiti:

- **organizzativo**, mediante (i) la definizione dei compiti degli organi e delle funzioni aziendali coinvolte nel RAF; (ii) l'aggiornamento dei documenti organizzativi e di *governance* con riguardo ai principali profili di rischio (di credito e controparte, di concentrazione, di tasso, di mercato, di liquidità, operativi) e dei riferimenti per la gestione delle relative interrelazioni (politiche di governo dei rischi, processo di gestione dei rischi, ICAAP/ILAAP, pianificazione strategica e operativa, sistema dei controlli interni, sistema degli incentivi, operazioni di maggior rilievo, etc.) in un quadro di complessiva coerenza; (iii) la definizione dei flussi informativi inerenti;
- **metodologico**, mediante (i) la definizione di indicatori, di riferimenti operativi per la relativa valorizzazione e la fissazione delle soglie inerenti; (ii) la declinazione degli obiettivi e degli indicatori individuati nel sistema dei limiti operativi;
- **applicativo**, mediante la ricognizione degli ambiti di intervento sui supporti applicativi per la gestione dei rischi e dei processi di vigilanza (misurazione dei rischi, segnalazioni di vigilanza, ICAAP/ILAAP, simulazione/*forecasting*, attività di *alerting*, reporting, ecc.) e la definizione dei requisiti funzionali per il connesso sviluppo.

All'interno del *framework* sono definiti sia i principi generali in termini di propensione al rischio aziendale, sia i presidi adottati riguardo al profilo di rischio complessivo e ai principali rischi specifici.

I principi generali che improntano la strategia di assunzione dei rischi aziendali sono sommariamente richiamati nel seguito:

- il modello di business aziendale è focalizzato sull'attività creditizia tradizionale di una banca commerciale, con particolare focus sul finanziamento delle piccole e medie imprese e delle famiglie;
- obiettivo della strategia aziendale non è l'eliminazione dei rischi ma la loro piena comprensione per assicurarne una assunzione consapevole e una gestione atta a garantire la solidità e la continuità aziendale di lungo termine;
- limitata propensione al rischio; l'adeguatezza patrimoniale, la stabilità reddituale, la solida posizione di liquidità, l'attenzione al mantenimento di una buona reputazione aziendale, il forte presidio dei principali rischi specifici cui l'azienda è esposta rappresentano elementi chiave cui si informa l'intera operatività aziendale;
- rispetto formale e sostanziale delle norme con l'obiettivo di non incorrere in sanzioni e di mantenere un solido rapporto di fiducia con tutti gli stakeholder aziendali.

Il *Risk appetite framework* rappresenta, quindi, la cornice complessiva entro la quale si colloca la complessiva gestione dei rischi assunti e trovano definizione i principi generali di propensione al rischio e la conseguente articolazione dei presidi a fronte del rischio complessivo aziendale, dei principali rischi specifici.

Il presidio del profilo di rischio complessivo si articola in una struttura di limiti improntata all'esigenza di assicurare, anche in condizioni di stress, il rispetto dei livelli minimi richiesti di solvibilità, liquidità e redditività.

In particolare, il presidio del rischio complessivo mira a mantenere adeguati livelli di:

- **patrimonializzazione**, con riferimento ai rischi di primo e di secondo pilastro, attraverso il monitoraggio del Common Equity Tier 1 ratio, del Tier 1 ratio, del Total Capital ratio, dell'indicatore di leva finanziaria;
- **liquidità**, tale da fronteggiare periodi di tensione, anche prolungati, sui diversi mercati di approvvigionamento del funding con riferimento sia alla situazione di breve termine, sia a quella strutturale, attraverso il monitoraggio dei limiti inerenti a *Liquidity Coverage ratio*, Finanziamento stabile, Gap raccolta impieghi, *Asset encumbrance*;
- **redditività corretta per il rischio**; attraverso il monitoraggio di un indicatore basato sul rapporto tra le rettifiche di valore sul deterioramento delle attività finanziarie e il risultato lordo di gestione al netto della negoziazione titoli; nonché di un indicatore target che mette in relazione l'autofinanziamento prospettico e la crescita dei rischi.

La definizione del RAF e i conseguenti limiti operativi sui principali rischi specifici sopra richiamati, l'utilizzo di strumenti di valutazione del rischio nell'ambito dei processi gestionali del credito e di riferimenti di presidio e controllo per il governo dei rischi operativi e di compliance, le misure di valutazione dell'adeguatezza del capitale e di misure di capitale a rischio per la valutazione delle performance aziendali costituiscono i cardini della declinazione operativa della strategia di rischio definita dal Consiglio di Amministrazione.

Nello stesso ambito, è definito il "Reporting RAF", ovvero l'insieme di strumenti che, nel rispetto della regolamentazione adottata, fornisce agli Organi aziendali, su base periodica informazioni sintetiche sull'evoluzione del profilo di rischio della Banca, tenuto conto della propensione al rischio definita. Il relativo impianto è indirizzato a supportare l'elaborazione di una rappresentazione olistica dei profili di rischio cui la Banca è esposta; evidenziare gli eventuali scostamenti dagli obiettivi di rischio e le violazioni delle soglie di tolleranza (ove definite); evidenziare le potenziali cause che hanno determinato i predetti scostamenti/violazioni attraverso gli esiti del monitoraggio dei limiti operativi e degli indicatori di rischio.

La definizione del RAF si incardina su un processo articolato e complesso, coordinato dal risk management aziendale in stretta interazione con i responsabili delle varie unità di business, dell'Area Amministrazione, pianificazione e controllo di gestione, delle altre funzioni aziendali di controllo. Tale processo si sviluppa in coerenza con i processi ICAAP/ILAAP e di sviluppo/aggiornamento del recovery plan (di cui infra) e rappresenta la cornice di riferimento all'interno della quale vengono sviluppati il budget annuale e il piano industriale, assicurando coerenza tra strategie e politiche di assunzione dei rischi da una parte, processi di pianificazione e budgeting dall'altra.

La Banca ha, inoltre, redatto secondo le indicazioni delle competenti autorità il proprio piano di recovery nel quale sono stabilite le modalità e le misure di intervento per ripristinare i profili di solvibilità aziendale in caso di grave deterioramento della situazione finanziaria. A tali fini sono stati individuati gli scenari di tensione in grado di evidenziare le principali vulnerabilità aziendali e a misurarne il potenziale impatto sul profilo di rischio aziendale.

Per irrobustire il complessivo sistema di governo e gestione dei rischi, nel corso del 2018 sono proseguite, anche alla luce delle modifiche intervenute al quadro operativo e regolamentare di riferimento e, in tale ambito, delle implicazioni della riforma che ha interessato il credito cooperativo italiano, le attività per l'adeguamento del Processo di gestione dei rischi (ovvero, l'insieme delle regole, delle procedure, delle risorse e delle attività di controllo volte a identificare, misurare o valutare, monitorare, prevenire o attenuare nonché comunicare ai livelli gerarchici appropriati tutti i rischi assunti o assumibili nei diversi segmenti ed a livello di portafoglio di impresa, cogliendone, in una logica integrata, anche le interrelazioni reciproche e con l'evoluzione del contesto esterno). Ciò anche per tenere conto degli indirizzi condivisi con le pertinenti strutture tecniche della futura capogruppo alla luce, tra l'altro, delle implicazioni dell'Early Warning System (EWS) attivato in attuazione dei riferimenti introdotti dalla complessiva disciplina che ha operato la riforma di settore e dei livelli soglia (o limiti) che da tale sistema derivano in termini di capitale massimo potenzialmente assorbibile con riguardo ai diversi profili di rischio cui la Banca è esposta.

Più in generale, nel processo di adeguamento in argomento la Banca ha fatto riferimento agli indirizzi interpretativi, ai riferimenti metodologici e alle linee guida applicative elaborate nel contesto delle iniziative e attività progettuali di adeguamento coordinate a livello di Categoria e definite nelle sedi progettuali per la costituzione e l'avvio operativo del Gruppo Bancario Cooperativo Iccrea, cui la stessa aderisce.

Il modello di governo dei rischi, ovvero l'insieme dei dispositivi di governo societario e dei meccanismi di gestione e controllo finalizzati a fronteggiare i rischi cui è esposta la Banca, si inserisce nel più ampio quadro del Sistema dei controlli interni aziendale, definito in coerenza con le disposizioni di vigilanza prudenziale per le banche emanate con il 15° aggiornamento alla Circolare della Banca d'Italia n.263/2006, successivamente confluite all'interno della Circolare n. 285/2013 (Parte Prima, Titolo IV, Capitolo 3).

In coerenza con tali riferimenti, il complesso dei rischi aziendali è presidiato nell'ambito di un modello organizzativo impostato sulla piena separazione delle funzioni di controllo da quelle produttive, che integra metodologie e presidi di controllo a diversi livelli, tutti convergenti con gli obiettivi di rilevare, misurare e verificare nel continuo i rischi tipici dell'attività sociale, salvaguardare l'integrità del patrimonio aziendale, tutelare dalle perdite, garantire l'affidabilità e l'integrità delle informazioni, verificare il corretto svolgimento dell'attività nel rispetto della normativa interna ed esterna.

Il sistema dei controlli interni è costituito dall'insieme delle regole, delle funzioni, delle strutture, delle risorse, dei processi e delle procedure che mirano ad assicurare, nel rispetto della sana e prudente gestione, il conseguimento delle seguenti finalità:

- verifica dell'attuazione delle strategie e delle politiche aziendali;
- contenimento del rischio entro i limiti definiti nel RAF adottato;
- salvaguardia del valore delle attività e protezione dalle perdite;
- efficacia ed efficienza dei processi operativi;
- affidabilità e sicurezza delle informazioni aziendali e delle procedure informatiche;
- prevenzione del rischio che la banca sia coinvolta, anche involontariamente, in attività illecite, con particolare riferimento a quelle connesse con il riciclaggio, l'usura e il finanziamento al terrorismo;
- conformità delle operazioni con la legge e la normativa di vigilanza, nonché con le politiche, i regolamenti e le procedure interne.

Il sistema dei controlli interni coinvolge, quindi, tutta l'organizzazione aziendale (organi amministrativi, strutture, livelli gerarchici, personale).

In ottemperanza alle disposizioni di vigilanza in materia, sono state adottate le Politiche in materia di sistema dei controlli interni che definiscono le linee guida del sistema dei controlli interni aziendale attraverso la declinazione dei principi di riferimento, la definizione delle responsabilità in capo agli organi e alle funzioni con compiti di controllo che contribuiscono, a diverso titolo, al corretto funzionamento del sistema dei controlli interni e alla complessiva efficacia ed efficienza dello stesso, nonché l'individuazione delle modalità di coordinamento e dei flussi informativi che favoriscono l'integrazione complessiva del sistema.

Più nello specifico, le regole adottate disegnano soluzioni organizzative che:

- assicurano una sufficiente separatezza tra le funzioni operative e quelle di controllo ed evitano situazioni di conflitto di interesse nell'assegnazione delle competenze;
- sono in grado di identificare, misurare e monitorare adeguatamente i principali rischi assunti nei diversi segmenti operativi;
- consentono con un adeguato livello di dettaglio la registrazione di ogni fatto gestionale e di ogni operazione assicurandone la corretta attribuzione temporale;
- assicurano sistemi informativi affidabili e idonee procedure di reporting ai diversi livelli direzionali ai quali sono attribuite funzioni di governo e controllo;
- permettono la tempestiva messa a conoscenza da parte degli appropriati livelli aziendali delle anomalie riscontrate dalle unità operative e/o dalle funzioni di controllo, assicurandone la tempestiva gestione;
- assicurano adeguati livelli di continuità operativa;
- consentono l'univoca e formalizzata individuazione delle responsabilità, in particolare nei compiti di controllo e di correzione delle irregolarità riscontrate.

Il **Consiglio di Amministrazione** è responsabile del sistema di controllo e gestione dei rischi e, nell'ambito della relativa governance, della definizione, approvazione e revisione degli orientamenti strategici e delle connesse politiche e linee guida di gestione dei rischi, nonché degli indirizzi per la loro applicazione e supervisione. Anche sulla base dei riferimenti allo scopo prodotti dalla Direzione Generale, verifica nel continuo l'efficienza e l'efficacia complessiva del sistema di gestione e controllo dei rischi, provvedendo al suo adeguamento tempestivo

in relazione alle carenze o anomalie riscontrate, ai cambiamenti del contesto di riferimento, esterno o interno, o derivanti dall'introduzione di nuovi prodotti, attività o processi rilevanti.

In tale ambito

approva:

- i processi di gestione dei rischi, individuando compiti e responsabilità delle strutture coinvolte per dare attuazione al modello organizzativo prescelto;
- le modalità di identificazione e valutazione dei rischi e definisce le responsabilità delle strutture e delle funzioni aziendali coinvolte;
- le modalità attraverso le quali le diverse tipologie di rischi sono identificati, analizzati e misurati/valutati e di calcolo del requisito patrimoniale, provvedendo al riesame periodico delle stesse al fine di assicurarne l'efficacia nel tempo;
- le procedure per la definizione e il controllo della propensione al rischio e il documento in cui la stessa è formalizzata, i limiti operativi e gli indicatori di rischio;
- i piani di intervento formulati nel caso di violazione della *risk tolerance* o nel caso di violazione dei limiti oltre il margine di superamento;
- autorizza preventivamente la violazione del limite oltre il "margine di superamento";
- assicura che l'attuazione del RAF sia coerente con gli obiettivi di rischio e la soglia di tolleranza (ove identificata) approvati;
- valuta periodicamente, sulla base delle informazioni fornite dalle competenti Funzioni aziendali, l'adeguatezza e l'efficacia del RAF e la compatibilità tra il rischio effettivo e gli obiettivi di rischio;
- assicura che il piano strategico, il RAF, l'ICAAP/ILAAP, i budget e il sistema dei controlli interni siano coerenti, avuta anche presente l'evoluzione delle condizioni interne ed esterne in cui opera la banca;
- assicura che i compiti e le responsabilità siano definiti in modo chiaro ed appropriato, con particolare riguardo ai meccanismi di delega;
- assicura che venga definito un sistema di flussi informativi in materia di gestione e controllo dei rischi, volto a consentire la piena conoscenza e governabilità degli stessi, accurato, completo e tempestivo;
- assicura l'affidabilità, la completezza e l'efficacia funzionale dei sistemi informativi, che costituiscono un elemento fondamentale per assicurare una corretta e puntuale gestione dei rischi. Nel caso emergano carenze o anomalie, promuove con tempestività idonee misure correttive.

Il Consiglio di Amministrazione ha delegato ad un Comitato Esecutivo talune responsabilità e poteri riconducibili alla funzione di gestione, tra cui le principali in materia di concessione e gestione del credito, poteri di spesa, condizioni e gestione del personale.

Il **Direttore Generale** rappresenta il vertice della struttura interna e come tale partecipa alla funzione di gestione, nell'ambito della quale opera, in un sistema a "geometria variabile" con il Consiglio di Amministrazione e con il Comitato Esecutivo.

Il Direttore Generale dà esecuzione alle delibere degli organi sociali, persegue gli obiettivi gestionali e sovrintende allo svolgimento delle operazioni e al funzionamento dei servizi secondo le indicazioni del C.d.A., assicurando la conduzione unitaria della Società e l'efficacia del Sistema dei Controlli Interni. In tale ambito, predispone le misure necessarie ad assicurare l'istituzione, il mantenimento ed il corretto funzionamento di un efficace sistema di gestione e controllo dei rischi.

In tale ambito, in particolare:

- supporta il C.d.A. nella definizione delle linee di indirizzo strategico e delle connesse politiche di rischio;

- definisce la proposta inerente ai flussi informativi interni, individuandone finalità, periodicità e funzioni responsabili, volti ad assicurare agli organi aziendali e alle funzioni aziendali di controllo la piena conoscenza e governabilità dei fattori di rischio e la verifica del rispetto del RAF;
- cura la predisposizione dei piani di intervento da sottoporre all'approvazione del Consiglio nel caso di violazione della *risk tolerance* o di violazione dei limiti oltre il margine di superamento;
- autorizza la violazione del limite entro il margine di superamento;
- cura la proposta di definizione dei processi di gestione, controllo e mitigazione dei rischi, individuando compiti e responsabilità delle strutture coinvolte per dare attuazione al modello organizzativo prescelto, assicurando il rispetto dei necessari requisiti di segregazione funzionale e la conduzione delle attività rilevanti in materia di gestione dei rischi da parte di personale qualificato, con adeguato grado di autonomia di giudizio e in possesso di esperienze e conoscenze proporzionate ai compiti da svolgere;
- coordina le attività delle unità organizzative coinvolte nella gestione, misurazione/valutazione e controllo dei singoli rischi verificando che le stesse applichino le metodologie e strumenti definiti per l'analisi, la misurazione/valutazione ed il controllo/mitigazione dei rischi individuati.

L'Organo con funzione di controllo, rappresentato dal Collegio Sindacale, ha la responsabilità di vigilare, oltre che sull'osservanza della legge e dello statuto e sul rispetto dei principi di corretta amministrazione, sulla funzionalità del complessivo sistema dei controlli interni, accertando l'efficacia delle strutture e funzioni coinvolte nel sistema dei controlli e l'adeguato coordinamento delle stesse, promuovendo gli interventi ritenuti necessari per rimuovere le carenze rilevate e correggere le irregolarità emerse, verificando e approfondendo cause e rimedi delle irregolarità gestionali, delle anomalie andamentali, delle lacune eventuali degli assetti organizzativi e contabili.

Tale Organo è sempre preliminarmente e specificatamente interpellato con riguardo alla definizione degli elementi essenziali del complessivo sistema dei controlli interni, quali poteri, responsabilità, risorse, flussi informativi, conflitti di interesse. Il Collegio è sempre preliminarmente sentito, inoltre, con riferimento alle decisioni attinenti alla nomina e alla revoca dei responsabili delle Funzioni aziendali di controllo.

Come anticipato, nell'attuale configurazione organizzativa del governo dei rischi della Banca, un ruolo chiave è svolto dalla Funzione di controllo dei rischi, denominata nell'organigramma aziendale Risk Management. La collocazione organizzativa della Funzione si conforma al già richiamato principio di separatezza tra funzioni di controllo e strutture produttive prescritto dalle vigenti disposizioni di vigilanza prudenziale. La Funzione di Risk Management è preposta infatti ai c.d. "controlli di secondo livello", controlli di ordine successivo e di grado superiore alle verifiche inerenti il corretto svolgimento delle operazioni aziendali (c.d. controlli di linea o di primo livello), direttamente assegnate alle funzioni operative assuntrici di rischio, ovvero le Funzioni aziendali responsabili dei processi produttivi (credito, finanza, ecc.) che, sulla base delle attività dalle stesse volte, incidono sull'assunzione del rischio della Banca e ne modificano il profilo di rischio. La Funzione di Risk Management, pertanto, è distinta ed indipendente - da un punto di vista sia organizzativo, sia operativo - dalle funzioni e dalle varie unità produttive coinvolte nella realizzazione dei processi oggetto di presidio. Coerentemente con il principio di proporzionalità sulla cui base è stata definita la struttura organizzativa della Banca, al Responsabile della Funzione fanno capo anche la Funzione di Conformità e la Funzione Antiriciclaggio.

Conformemente a quanto previsto dalle disposizioni di vigilanza - la Funzione:

- è collocata alle dirette dipendenze del Consiglio di Amministrazione;¹⁹
- accede senza restrizioni ai dati aziendali e a quelli esterni necessari per lo svolgimento dei compiti assegnati;
- adisce direttamente agli organi di governo e controllo aziendali.

La Funzione, inoltre, ricorre per lo svolgimento dei compiti di pertinenza ai servizi offerti dalla Federazione locale e dispone di risorse economiche per il ricorso, laddove necessario per lo svolgimento dei compiti assegnati, a consulenze esterne.

I flussi informativi di competenza della Funzione di *Risk Management* disciplinati nel Regolamento dei flussi direzionali sono dalla Funzione indirizzati, oltre che alla Direzione Generale, direttamente agli Organi aziendali di governo e controllo.

¹⁹ Ai sensi della Sezione III della Circolare della Banca d'Italia n. 285/2013 i responsabili delle funzioni di secondo livello sono collocati in posizione gerarchico- funzionale adeguata. In particolare, i responsabili delle funzioni di controllo dei rischi e di conformità alle norme sono collocati alle dirette dipendenze dell'organo con funzione di gestione o dell'organo con funzione di supervisione strategica.

Il Regolamento della Funzione di *Risk Management* disciplina il ruolo e le responsabilità della Funzione assicurando la coerenza con il modello organizzativo in materia gestione dei rischi.

Ai sensi della regolamentazione adottata e vigente al 31 dicembre 2018, la Funzione di *Risk Management* ha la finalità principale di collaborare alla definizione e all'attuazione del RAF e delle relative politiche di governo dei rischi, attraverso un adeguato processo di gestione dei rischi. In tale ambito, le principali responsabilità attribuite alla Funzione sono:

- il coinvolgimento nella definizione del RAF, delle politiche di governo dei rischi e delle varie fasi che costituiscono il processo di gestione dei rischi nonché nella definizione del sistema dei limiti operativi;
- la proposta di parametri quantitativi e qualitativi necessari per la definizione del RAF, che fanno riferimento anche a scenari di stress e, in caso di modifiche del contesto operativo interno ed esterno della Banca, l'adeguamento di tali parametri;
- la verifica di adeguatezza del RAF, del processo di gestione dei rischi e del sistema dei limiti operativi;
- il supporto nello svolgimento del processo di autovalutazione dell'adeguatezza patrimoniale;
- il supporto nello svolgimento del processo di autovalutazione dell'adeguatezza del profilo di liquidità;
- il supporto agli Organi Aziendali nella valutazione del rischio strategico, monitorandone le variabili significative;
- il presidio della coerenza dei sistemi di misurazione e controllo dei rischi con i processi e le metodologie di valutazione delle attività aziendali, coordinandosi con le strutture aziendali interessate;
- la verifica dell'adeguatezza ed efficacia delle misure prese per rimediare alle carenze riscontrate nel processo di gestione dei rischi;
- il monitoraggio del rischio effettivo assunto dalla Banca e della sua coerenza con gli obiettivi di rischio, nonché la verifica del rispetto dei limiti operativi assegnati alle strutture operative in relazione all'assunzione delle varie tipologie di rischio;
- il coinvolgimento nella valutazione dei rischi sottesi ai nuovi prodotti e servizi e inerenti all'ingresso in nuovi segmenti operativi e di mercato;
- la formulazione di pareri preventivi sulla coerenza con il RAF delle Operazioni di Maggiore Rilievo, acquisendo, in funzione della natura dell'operazione, il parere di altre funzioni coinvolte nel processo di gestione dei rischi;
- la verifica del corretto svolgimento del monitoraggio sulle esposizioni creditizie - in particolare quelle deteriorate - la valutazione della coerenza delle classificazioni e della congruità degli accantonamenti e dell'adeguatezza del processo di recupero (cfr. infra sez. 1 "Rischio di Credito" - Informazioni di natura qualitativa) andamentale sulle singole esposizioni creditizie.

In tale ambito:

- analizza periodicamente gli indicatori di rilevanza definiti nella fase di misurazione verificando la forma tecnica, il settore di attività economica e la provincia di residenza dei prenditori;
- analizza statisticamente l'andamento delle esposizioni, tramite il sistema informatico, ripartendo l'analisi per centri di assunzione di rischio, approfondendo i casi di eventuali variazioni delle condizioni dei mercati immobiliari e finanziari;
- valuta sinteticamente la capacità delle garanzie reali e personali di coprire l'esposizione sottostante, in particolar modo in relazione ad eventuali variazioni delle condizioni dei mercati immobiliari e finanziari;
- analizza eventuali concentrazioni individuando gli indicatori previsti per il rischio omonimo; analizza i potenziali impatti derivanti da variazioni nelle condizioni economiche del prenditore/controparte e da eventi eccezionali, ma plausibili (eventi di stress).

Per quanto riguarda la misurazione del rischio di credito e di controparte la funzione monitora:

- la quota di patrimonio complessivamente assorbito e, separatamente, dai portafogli regolamentari "imprese ed altri soggetti", "esposizioni al dettaglio", "esposizioni garantite da immobili";
- la corretta applicazione dello SMESF;
- il rapporto tra RWA ed esposizione totale;

- i rapporti tra crediti deteriorati (nel complesso e nel dettaglio per sofferenze, inadempienze probabili e le esposizioni scadute e/o deteriorate scaduti) e impieghi complessivi;
- l'incidenza dei crediti deteriorati sugli impieghi per settore (famiglie e altri settori);
- il grado di copertura per i diversi stati di deterioramento;
- la quota margini disponibili su fidi a revoca;
- l'indice di anomalia media riveniente da "SAR - Scheda Andamento Rapporto";
- il valore degli strumenti finanziari, PCT e derivati, che determinano il rischio di controparte.

Più in generale, riguardo la complessiva gestione dei rischi cui è esposta, la Banca ha definito la mappa dei rischi rilevanti, che costituisce la cornice entro cui si sviluppano tutte le attività di misurazione/valutazione, monitoraggio e mitigazione dei rischi. A tal fine ha provveduto all'individuazione di tutti i rischi relativamente ai quali è o potrebbe essere esposta, ossia dei rischi che potrebbero pregiudicare la sua operatività, il perseguimento delle proprie strategie e il conseguimento degli obiettivi aziendali. Per ciascuna tipologia di rischio identificata, sono individuate le relative fonti di generazione (anche ai fini della successiva definizione degli strumenti e delle metodologie a presidio della relativa misurazione e gestione) e le strutture responsabili della gestione. Nello svolgimento di tali attività sono stati presi in considerazione tutti i rischi contenuti nell'elenco di cui all'Allegato A - Parte Prima - Titolo III - Capitolo 1 della Circolare Banca d'Italia, n. 285 del 17 dicembre 2013 - valutandone l'eventuale ampliamento al fine di meglio comprendere e riflettere il business e l'operatività aziendale - e i riferimenti contenuti nell'Allegato A - Titolo IV - Capitolo 3 dell'11° aggiornamento dell'anzidetta Circolare n. 285 tenuto conto:

- delle normative applicabili vigenti;
- dell'operatività specifica in termini di prodotti e mercati di riferimento;
- delle peculiarità dell'esercizio dell'attività bancaria nel contesto del Credito Cooperativo;
- degli obiettivi strategici definiti dal Consiglio di Amministrazione.

Nell'ambito del perimetro dei rischi si evidenziano:

- il rischio di credito e di controparte; all'interno di tale categoria vanno ricondotti anche il rischio di concentrazione e il rischio residuo;
- il rischio di mercato, comprendente il rischio di posizione, di regolamento e di concentrazione sul portafoglio di negoziazione;
- il rischio di tasso di interesse e di cambio sul portafoglio bancario;
- il rischio di liquidità;
- il rischio operativo;
- il rischio strategico.

La copertura dei rischi, a seconda della natura, frequenza e dimensione potenziale di impatto, è affidata alla combinazione di azioni e interventi di attenuazione, procedure e processi di controllo, protezione patrimoniale.

Ai fini della determinazione del capitale interno a fronte dei rischi quantificabili, la Banca utilizza le metodologie di calcolo dei requisiti patrimoniali regolamentari per i rischi compresi nel I° Pilastro e gli algoritmi semplificati indicati dalla Banca d'Italia per i rischi quantificabili rilevanti. Per quanto riguarda invece i rischi non quantificabili, come già detto, coerentemente con le indicazioni fornite dalla Banca d'Italia, la Banca ha predisposto adeguati presidi interni di controllo e attenuazione.

Nel processo di determinazione del capitale interno complessivo la Banca tiene conto, inoltre, dei rischi connessi con l'operatività verso soggetti collegati (di natura legale, reputazionale o di conflitto d'interesse), considerando, nei casi di superamento dei limiti prudenziali, le relative eccedenze a integrazione della misura del capitale interno complessivo.

La determinazione del capitale interno complessivo - effettuato secondo il già cennato approccio "building block" - viene effettuata con riferimento tanto alla situazione attuale, quanto a quella prospettica.

Nell'ambito delle attività di misurazione, sono altresì definite ed eseguite prove di stress in termini di analisi semplificate di sensibilità riguardo ai principali rischi assunti. Tenuto conto di quanto previsto dalla Circolare n. 285/2013 della Banca d'Italia per gli intermediari di Classe 3, la Banca effettua analisi semplificate di sensibilità relativamente al rischio di credito, al rischio di concentrazione sul portafoglio crediti ed al rischio di tasso di interesse sul portafoglio bancario, sulla base delle indicazioni fornite nella stessa normativa e mediante l'utilizzo delle suddette metodologie semplificate di misurazione dei rispettivi rischi. La Banca effettua, inoltre, prove di stress ai fini di una migliore valutazione dell'esposizione al rischio di leva finanziaria eccessiva.

I relativi risultati, opportunamente analizzati, conducono ad una miglior valutazione dell'esposizione ai rischi citati e del grado di vulnerabilità dell'azienda al verificarsi di eventi eccezionali ma plausibili. Nel caso in cui l'analisi dei risultati degli *stress test* evidenzia l'inadeguatezza dei presidi interni posti in essere dalla Banca, viene valutata l'opportunità di adottare appropriate misure organizzative e/o di allocare specifici buffer di capitale interno.

Al fine di uno stringente monitoraggio del livello di esposizione ai rischi, la misurazione del capitale interno complessivo in chiave attuale viene aggiornata con riferimento alla fine di ciascun trimestre dell'esercizio in corso.

Il livello prospettico viene invece determinato con cadenza essenzialmente annuale - in sede di definizione/approvazione della propensione al rischio ed in sede di predisposizione del resoconto ICAAP - con riferimento alla fine dell'esercizio in corso, tenendo conto della prevedibile evoluzione dei rischi e dell'operatività, e in stretto raccordo con i **processi di pianificazione strategica ed operativa aziendali e tenuto conto degli indirizzi condivisi con le pertinenti strutture tecniche della futura capogruppo**, in particolare con riguardo alla sostenibilità economica e finanziaria delle scelte strategiche, al governo e alla gestione del rischio di liquidità, all'adeguatezza del capitale a fronte degli assorbimenti generati dall'operatività nonché alla coerenza dell'esposizione aziendale ai rischi rispetto alla propensione definita, in ottica sia individuale, sia, in prospettiva, di gruppo. È evidente che le attività del Processo di Pianificazione Strategica rispecchiano, nelle prospettive dianzi indicate, le decisioni assunte in tema di propensione al rischio, tenuto conto delle modalità di misurazione dei rischi definiti nell'ambito del processo di gestione dei rischi e di valutazione dell'adeguatezza patrimoniale (ICAAP) e tenuto conto degli indirizzi condivisi in sede di confronto con le pertinenti strutture tecniche della futura capogruppo.

Per la valutazione dell'adeguatezza patrimoniale, l'importo del fabbisogno di capitale necessario alla copertura dei rischi (capitale interno complessivo) viene confrontato con le risorse patrimoniali disponibili (capitale complessivo), tanto in termini attuali quanto in chiave prospettica, tenendo conto anche degli obiettivi di rischio e (ove definite) delle soglie di tolleranza, sul profilo dell'adeguatezza patrimoniale. Tenuto anche conto delle proprie specificità normative ed operative, la Banca ha identificato il proprio capitale complessivo nell'ammontare dei Fondi Propri. Sulla base del confronto tra capitale interno complessivo e capitale complessivo, tenuto altresì conto dei riferimenti prospettici derivanti dal già citato EWS, il CdA della Banca provvede a deliberare le azioni correttive da intraprendere previa stima degli oneri connessi con il reperimento delle risorse patrimoniali aggiuntive.

La Banca, prosegue gli sforzi indirizzati allo sviluppo delle attività di adeguamento delle metodologie e degli strumenti di controllo in essere nell'ottica di renderli ulteriormente atti a una gestione e un monitoraggio integrato dei rischi e di assicurarne la coerenza con le proprie strategie e operatività.

In conformità alla regolamentazione prudenziale in materia, il sistema di gestione del rischio di liquidità della Banca - meglio dettagliato nella specifica informativa a riguardo portata nella Sezione 3, Rischio di Liquidità, informativa qualitativa - persegue gli obiettivi di (i) assicurare la disponibilità di adeguata liquidità in qualsiasi momento, mantenendo quindi la capacità di far fronte ai propri impegni di pagamento in situazioni sia di normale corso degli affari, sia di crisi; (ii) finanziare le proprie attività alle migliori condizioni di mercato correnti e prospettiche.

Tale sistema è caratterizzato dai seguenti principi fondamentali:

- gestione del rischio di liquidità sul breve termine (liquidità operativa) il cui obiettivo primario è quello di assicurare alla Banca la capacità di far fronte agli impegni di pagamento quotidiani, ordinari e straordinari, e di operare con una prudenziale posizione finanziaria netta a breve (fino a 12 mesi);
- gestione del rischio di liquidità a medio/lungo termine (liquidità strutturale), laddove l'obiettivo primario è quello di mantenere un adeguato rapporto tra passività a medio/lungo termine e attività a medio/lungo termine, finalizzato ad evitare pressioni sulle fonti di finanziamento, attuali e prospettiche, a breve termine;
- analisi del livello di *asset encumbrance*;

- *stress testing*: il rischio di liquidità è un evento di scarsa probabilità e di forte impatto. Pertanto, la Banca periodicamente effettua analisi di sensitività e di “scenario” (crisi di mercato, di crisi idiosincratice e loro combinazioni) per valutare le vulnerabilità e l'esposizione della stessa al rischio di liquidità in ottica *forward looking*.
- Adozione in prospettiva di un sistema di prezzi di trasferimento interno dei fondi coerente con le proprie dimensioni e complessità operative e che contempli la componente di costo della liquidità;
- esistenza e mantenimento di un sistema informativo adeguato alla gestione del rischio di liquidità.
- piano di emergenza (*Contingency Funding and Recovery Plan*) per fronteggiare situazioni di crisi di liquidità.

A tal fine, nella sua funzione di organo di supervisione strategica, il CdA della Banca definisce le strategie, politiche, responsabilità, processi, obiettivi di rischio, soglie di tolleranza e limiti all'esposizione al rischio di liquidità (operativa e strutturale), nonché strumenti per la gestione del rischio liquidità - in condizioni sia di normale corso degli affari, sia di crisi di liquidità - formalizzando la propria normativa interna in materia di governo e la gestione del rischio di liquidità.

Per la valutazione dell'adeguatezza del sistema di governo e di gestione del rischio di liquidità messo in atto e del profilo di liquidità, la Banca sotto l'aspetto quantitativo provvede alla valutazione delle riserve di liquidità e della *Counterbalancing Capacity* (CBC) necessari per soddisfare il fabbisogno di liquidità su diversi orizzonti temporali (periodo di sopravvivenza) in situazione ordinaria e di stress, alla verifica del rispetto dei requisiti normativi (LCR e NSFR) e degli obiettivi interni connessi alla liquidità, alla valutazione dei livelli attuali e futuri delle attività vincolate e di quelle non vincolate che potrebbero essere utilizzate per generare liquidità, alla valutazione della stabilità del profilo di finanziamento sulla base della diversità (o concentrazione) delle fonti, dei mercati e dei prodotti, alla valutazione dell'accesso al mercato in termini di volume e prezzi tenendo conto delle attività vincolate correnti e delle loro variazioni attese, e sotto l'aspetto qualitativo alla valutazione dei presidi organizzativi, del sistema di limiti operativi, degli indicatori di sorveglianza e degli indicatori di preallarme definiti, delle strategie di approvvigionamento di fondi e di gestione delle riserve di liquidità, della propensione al rischio e degli obiettivi in termini di liquidità definiti nel RAF. Tutto ciò premesso, si evidenzia come le disposizioni secondarie in materia di gruppo bancario cooperativo e il contratto di coesione prevedano in capo alla futura Capogruppo lo svolgimento di tutte le funzioni attribuite alla capogruppo di un gruppo bancario dalla disciplina di vigilanza in materia di Risk Appetite Framework (RAF), controlli interni ed esternalizzazione di funzioni aziendali. Le medesime disposizioni, prevedono altresì che la Capogruppo emani disposizioni volte ad assicurare l'allineamento di ciascuna banca affiliata rispetto al RAF, alle strategie e agli obiettivi operativi definiti per il gruppo, al fine di esercitare un adeguato ed effettivo controllo sulle strategie del gruppo nel suo complesso e sulla coerenza delle scelte delle singole componenti lo stesso rispetto agli obiettivi e strategie di gruppo.

In tale ambito, le funzioni di controllo interno delle BCC affiliate devono essere svolte in regime di esternalizzazione dalla Capogruppo o da altre società del gruppo bancario cooperativo. I referenti o responsabili per le funzioni di controllo della banca riportano, oltre che agli organi della Banca anche alle corrispondenti funzioni della capogruppo. La futura Capogruppo definisce inoltre regole e criteri per lo svolgimento dell'attività delle banche affiliate, in particolare, ma non solo, per quanto attiene alle politiche di concessione del credito, all'esposizione ai rischi finanziari, alle decisioni di investimento in partecipazioni e in immobili, alla gestione dei conflitti di interesse.

In tale prospettiva è in corso, in stretto raccordo con le pertinenti strutture tecniche della futura Capogruppo, la complessiva revisione dei riferimenti e dei profili organizzativi inerenti.

SEZIONE 1 - RISCHIO DI CREDITO

INFORMAZIONI DI NATURA QUALITATIVA

1. ASPETTI GENERALI

Le strategie e le politiche creditizie della Banca sono essenzialmente legate alle specificità - "mutualità" e "localismo" - definite per legge e dallo statuto sociale, e caratterizzate da una moderata propensione al rischio di credito che trova espressione:

- nella prudente selezione delle singole controparti, attraverso una completa e accurata analisi della capacità delle stesse di onorare gli impegni contrattualmente assunti, finalizzata a contenere l'esposizione al rischio di credito;
- nella diversificazione e granularità del rischio di credito, individuando nei crediti di importo limitato il naturale bacino operativo della Banca, nonché circoscrivendo la concentrazione delle esposizioni su gruppi di clienti connessi o su singoli rami di attività economica;
- nel controllo andamentale delle singole posizioni effettuato sia con procedura informatica, sia con un'attività di monitoraggio sistematica sui rapporti che presentano anomalie e/o irregolarità.

L'attività creditizia della Banca è in particolare orientata a supportare l'economia e i bisogni dei territori d'insediamento in coerenza con:

- i richiamati principi cooperativi di mutualità senza fini di speculazione privata, favorendo i soci e gli appartenenti alle comunità locali nelle operazioni e nei servizi di banca, perseguendo il miglioramento delle condizioni morali, culturali ed economiche degli stessi. Questo, promuovendo lo sviluppo della cooperazione, l'educazione al risparmio e alla previdenza, nonché la coesione sociale e la crescita responsabile e sostenibile del territorio nel quale opera;
- gli obiettivi del Piano strategico aziendale, definiti in coerenza con gli indirizzi strategici del GBCI, e le finalità mutualistiche;
- lo sviluppo del sostegno complessivo che il Credito Cooperativo fornisce alla clientela di riferimento per il tramite della Banca, delle altre Banche Affiliate e delle Società del GBCI;
- la prospettiva di salvaguardia del patrimonio della Banca, delle altre Banche Affiliate e delle società del GBCI.

La politica commerciale che contraddistingue l'attività creditizia della Banca è, quindi, orientata al sostegno finanziario dell'economia locale e si caratterizza per un'elevata propensione ad intrattenere rapporti di natura fiduciaria e personale con tutti gli operatori (famiglie, micro e piccole imprese, artigiani) del proprio territorio di riferimento verso i quali è erogata la quasi totalità degli impieghi, nonché per una particolare vocazione operativa a favore dei clienti-soci anche mediante scambi non prevalentemente di natura patrimoniale. Peraltro, non meno rilevante è la funzione etica svolta dalla Banca a favore di determinate categorie di operatori economici, anche tramite l'applicazione di condizioni economiche più vantaggiose.

In tale contesto, i settori delle famiglie, delle micro e piccole imprese e degli artigiani rappresentano i segmenti di clientela tradizionalmente di prioritario interesse per la Banca.

L'importante quota degli impieghi rappresentata dai mutui residenziali, offerti secondo diverse tipologie di prodotti, testimonia la peculiare attenzione della Banca nei confronti del comparto delle famiglie.

Il segmento delle micro e piccole imprese e quello degli artigiani rappresenta un altro settore di particolare importanza per la Banca. Nel corso dell'anno è continuata l'attività di sviluppo nei confronti di tali operatori economici con una serie di iniziative volte ad attenuare le difficoltà riconducibili alla più generale crisi economica internazionale.

Sono state, inoltre, ulteriormente valorizzate le varie convenzioni con i diversi Confidi operanti sul territorio.

Sotto il profilo merceologico, la concessione del credito è prevalentemente indirizzata verso i rami di attività economica rappresentati da edilizia/immobiliare, florovivaismo, commercio, tessile/abbigliamento, mobile/legno.

La Banca è altresì uno dei *partner* finanziari di riferimento degli enti territoriali, nonché di altri enti locali e di strutture alle stesse riconducibili. L'attività creditizia verso tali enti si sostanzia nell'offerta di forme particolari di finanziamento finalizzate alla realizzazione di specifici progetti oppure al soddisfacimento di fabbisogni finanziari di breve periodo.

Oltre all'attività creditizia tradizionale, la Banca è esposta ai rischi di posizione e di controparte con riferimento, rispettivamente, all'operatività in titoli ed in derivati OTC non speculativa.

L'operatività in titoli comporta una limitata esposizione della Banca al rischio di posizione specifico in quanto gli investimenti in strumenti finanziari sono orientati verso emittenti (governi centrali, intermediari finanziari e imprese non finanziarie) di elevato *standing* creditizio.

L'esposizione al rischio di controparte dell'operatività in derivati OTC non speculativa è molto contenuta poiché assunta esclusivamente nei confronti della futura Capogruppo e di primarie controparti italiane ed estere.

Le strategie, le facoltà e le regole di concessione e gestione adottate sono indirizzate:

- al raggiungimento di un obiettivo di crescita degli impieghi creditizi, sostenibile e coerente con la propensione al rischio definita;
- alla diversificazione, attraverso la limitazione della concentrazione delle esposizioni su singole controparti/gruppi o settori di attività economica;
- all'efficiente selezione delle controparti affidate, attraverso un'accurata analisi del merito creditizio finalizzata a contenere il rischio di insolvenza;
- al costante controllo andamentale delle relazioni attivate, effettuato sia con procedure informatiche, sia con un'attività di sorveglianza delle posizioni allo scopo di cogliere tempestivamente eventuali sintomi di squilibrio e attivare gli interventi correttivi indirizzati a prevenire il deterioramento del rapporto.

2. POLITICHE DI GESTIONE DEL RISCHIO DI CREDITO

2.1 - ASPETTI ORGANIZZATIVI

Il rischio di credito continua a rappresentare la componente largamente prevalente dei rischi complessivi cui è esposta la Banca, considerato che gli impieghi creditizi costituiscono il 59,20% dell'attivo patrimoniale.

Alla luce di tale circostanza ed in conformità alle disposizioni vigenti in materia di Sistema dei Controlli Interni (cfr. Circolare n. 285/2013, Parte Prima, Titolo IV, Capitolo 3), la Banca si è dotata di una struttura di governance e di un assetto operativo adeguati allo scopo di individuare e gestire posizioni caratterizzate da un aumento significativo del rischio di credito in uno stadio precoce, in modo efficiente e sostenibile.

Peraltro, in considerazione dell'entrata in vigore, a far data dal 1° gennaio 2018, del principio contabile internazionale IFRS 9 e dei correlati interventi effettuati e in corso per assicurare il recepimento delle disposizioni in esso contenute, in particolare per ciò che attiene alla classificazione ed alla valutazione delle esposizioni creditizie della Banca, sono state adottate e sono in via di implementazione modifiche di carattere organizzativo ed operativo con riguardo al processo di gestione e controllo del rischio di credito, volte a rafforzare ulteriormente il presidio del rischio, con particolare riguardo al grado di definizione delle politiche in materia di classificazione e valutazione dei crediti, nonché allo sviluppo di controlli di secondo livello ulteriormente approfonditi ed efficaci sul monitoraggio andamentale delle esposizioni, avuto particolare riguardo a quelle deteriorate.

Anche a tale proposito, si fa presente che, nell'esercizio dei poteri di direzione strategica e coordinamento che le sono attribuiti dalla regolamentazione e trovano declinazione nel Patto di Coesione, in qualità di futura Capogruppo, Iccrea Banca ha il compito di definire le strategie, le politiche e i principi di valutazione e misurazione dei rischi per il Gruppo e di assicurare la coerenza del sistema dei controlli interni delle Banche Affiliate con le strategie, le politiche e i principi stabiliti a livello di Gruppo: con particolare riferimento al processo del credito, Iccrea Banca definisce l'intero processo di concessione e perfezionamento del credito e la gestione del relativo rischio (misurazione del rischio, istruttoria, erogazione, valutazione delle garanzie anche immobiliari, controllo andamentale e monitoraggio delle esposizioni, revisione delle linee di credito, classificazione delle posizioni di rischio, interventi in caso di anomalia, criteri di classificazione, politica degli accantonamenti, valutazione e gestione delle esposizioni deteriorate). Le disposizioni interne della Banca, pertanto, saranno a breve oggetto di revisione e adeguamento alla luce dei citati riferimenti.

Fermo quanto sopra, l'intero processo di gestione e controllo del credito è attualmente disciplinato da un Regolamento interno e dalle correlate disposizioni attuative che in particolare:

- individuano le deleghe ed i poteri di firma in materia di erogazione del credito;
- definiscono i criteri per la valutazione del merito creditizio;
- definiscono le metodologie per il rinnovo degli affidamenti;
- definiscono le metodologie di controllo andamentale e di misurazione del rischio di credito, nonché le tipologie di interventi da adottare in caso di rilevazione di anomalie.

Le disposizioni interne che disciplinano il processo del credito definiscono altresì le attività di controllo, gestione e attenuazione del rischio sviluppando un sistema strutturato che coinvolge le diverse funzioni organizzative.

Al fine di garantire la prudenziale valutazione e gestione del rischio, anche in conformità con quanto disposto dalla normativa di vigilanza, la Banca ha strutturato il proprio processo del credito assicurandone il principio di segregazione dei ruoli. Nello specifico, le attività di contatto commerciale (compresa la definizione del prodotto e delle condizioni economico/finanziarie), la valutazione istruttoria e la delibera di concessione trovano un'adeguata segregazione, nel senso che uno stesso soggetto inteso come persona fisica non può contemporaneamente espletare le tre attività di cui sopra. Analoga segregazione è garantita tra le attività di gestione e le attività di controllo. La separatezza tra le attività proprie del processo istruttorio e quelle di sviluppo e gestione è stata realizzata attraverso la costituzione di strutture organizzative separate e con una ripartizione dei compiti e delle responsabilità, quanto più possibile, volta a realizzare la segregazione di attività in conflitto di interesse. I presidi del Processo Credito sono in carico principalmente all'Area Fidi. L'Ufficio Monitoraggio-Legale-Contenzioso, in staff alla Direzione Generale, è delegato al monitoraggio dell'attività di gestione delle posizioni, l'andamento del portafoglio crediti concessi alla clientela ed il fenomeno del rischio di credito. Le Agenzie/Filiali e l'Ufficio Gestione Posizioni Rischiose, collocato nella Direzione Mercato, seguono nel continuo la rilevazione delle posizioni con anomalie andamentali e valutano le iniziative necessarie per evitare il deterioramento.

Attualmente la Banca è strutturata in ventuno agenzie di rete ed uno sportello automatico, raggruppate in tre zone territoriali, ognuna diretta e controllata da un responsabile e una Filiale di Sede.

I momenti di istruttoria/delibera e di revisione delle linee di credito sono regolamentati da un iter deliberativo in cui intervengono le diverse unità operative competenti, appartenenti sia alle strutture centrali che a quelle di rete, in coerenza con i livelli di deleghe previsti. Tali fasi sono supportate, anche al fine di utilizzare i dati rivenienti da banche dati esterne, dalla procedura "PEF" che consente la verifica (da parte di tutte le funzioni preposte alla gestione del credito) dello stato di ogni posizione già affidata o in fase di affidamento, nonché di ricostruire il processo che ha condotto alla definizione del merito creditizio dell'affidato (attraverso la rilevazione e l'archiviazione del percorso deliberativo e delle tipologie di analisi effettuate).

In sede di istruttoria, per le richieste di affidamenti di rilevante entità, la valutazione, anche prospettica, si struttura su più livelli e si basa prevalentemente su dati quantitativi e oggettivi, oltre che sulla conoscenza personale e sull'approfondimento della specifica situazione economico-patrimoniale della controparte e dei suoi garanti. Analogamente, per dare snellezza alle procedure, sono previsti livelli di revisione: uno, di tipo semplificato con formalità ridotte all'essenziale, riservato al rinnovo dei fidi di importo limitato riferiti a soggetti che hanno un andamento regolare; l'altro, di tipo ordinario, per la restante tipologia di pratiche.

Con riferimento alle operazioni con soggetti collegati, la Banca si è dotata di apposite Procedure deliberative volte a presidiare il rischio che la vicinanza di taluni soggetti ai centri decisionali della stessa possa compromettere l'imparzialità e l'oggettività delle decisioni relative alla concessione, tra l'altro, di finanziamenti. In tale prospettiva, la Banca si è dotata anche di strumenti ricognitivi e di una procedura informatica volti a supportare il corretto e completo censimento dei soggetti collegati. Tali riferimenti sono stati integrati, attraverso l'adozione di specifiche politiche, con assetti organizzativi e controlli interni volti a definire i ruoli e le responsabilità degli organi e delle funzioni aziendali in tema di prevenzione e gestione dei conflitti d'interesse, ad assicurare l'accurato censimento dei soggetti collegati, a monitorare l'andamento delle relative esposizioni e il costante rispetto dei limiti definiti, ad assicurare la tempestiva e corretta attivazione delle procedure deliberative disciplinate. Sono stati definiti livelli di propensione al rischio e soglie di tolleranza coerenti con il profilo strategico e le caratteristiche organizzative.

La Banca ha, inoltre, adottato riferimenti per il corretto censimento dei soggetti collegati ex-ante - ovvero prima ed indipendentemente dal fatto di aver instaurato relazioni creditizie o di altra natura con detti soggetti - ed ex-post - vale a dire al momento dell'instaurazione di rapporti.

Per ciò che attiene al processo di monitoraggio, la figura preposta al rapporto commerciale è responsabile della fase di contatto con il cliente, esercitando un ruolo commerciale nel rapporto con la clientela. Inoltre, nell'ambito della gestione continuativa della relazione con la clientela, provvede alla raccolta e all'aggiornamento delle principali informazioni necessarie all'attività di monitoraggio segnalando le relative anomalie al gestore delle esposizioni che evidenziano profili di anomalia andamentale (Ufficio Monitoraggio Crediti/ Ufficio Gestione Posizioni rischiose).

Il gestore della posizione (Ufficio Monitoraggio Crediti/ Ufficio Gestione Posizioni Rischiose), alla rilevazione di un segnale di possibile anomalia, adotta tutti gli interventi ritenuti necessari e ne valuta gli esiti e se del caso sottopone alla struttura preposta la proposta di classificazione delle posizioni di rischio.

Il responsabile dei controlli di primo livello ha il compito di supervisionare attraverso meccanismi di controllo di prima linea l'attività del gestore, verificandone la coerenza con le politiche interne adottate dalla Banca e valutando l'adeguatezza degli interventi adottati e i relativi esiti, anche con riferimento alle proposte di classificazione da sottoporre alla struttura preposta. L'organo deliberante, infine, ha il compito di assumere le decisioni in merito agli interventi da attivare sulle posizioni che necessitano di delibera coerentemente con quanto previsto in materia di conferimento dei poteri afferenti alla gestione del processo creditizio.

Nell'ambito dei controlli di secondo livello, la Funzione di Risk Management effettua controlli finalizzati ad accertare, su base periodica, che il monitoraggio sulle esposizioni creditizie, la classificazione delle esposizioni, gli accantonamenti e il processo di recupero, si svolgano nel rispetto delle procedure interne e che tali procedure risultino efficaci ed affidabili, con riferimento alla capacità di segnalare tempestivamente l'insorgere di anomalie e di assicurare l'adeguatezza delle rettifiche di valore e dei passaggi a perdita. In particolare, la Funzione verifica:

- l'accuratezza, l'affidabilità e l'efficacia delle procedure, accertando che le stesse risultino, oltre che conformi a quanto disciplinato dalle disposizioni applicabili, idonee al raggiungimento degli obiettivi aziendali. In tale contesto, particolare attenzione è riposta ai profili metodologici adottati;
- lo svolgimento, accurato e completo, da parte delle competenti funzioni aziendali, delle attività inerenti al monitoraggio andamentale sulle singole esposizioni, in particolare quelle deteriorate, e la valutazione

della coerenza delle classificazioni, della congruità degli accantonamenti e dell'adeguatezza del processo di recupero, tenuto conto di quanto previsto nelle disposizioni interne, delle disposizioni regolamentari di vigilanza, nonché dell'evoluzione del quadro operativo e normativo di riferimento. In tale ambito verifica, tra l'altro, gli *haircut* applicati ai valori delle garanzie, in funzione della tipologia e dell'aggiornamento dei valori; ai tempi di recupero stimati e ai tassi di attualizzazione utilizzati; la presenza delle informazioni necessarie per la valutazione dei crediti; la tracciabilità del processo di recupero.

Più in generale, la Funzione Risk Management svolge l'attività di controllo sulla gestione dei rischi, sottopone a monitoraggio periodico e verifica il rispetto degli obiettivi di rischio, dei limiti operativi e degli indicatori di rischio definiti dal Consiglio di Amministrazione, secondo le modalità e la tempistica definiti nel Regolamento RAF e nei processi di gestione dei rischi. Verifica, inoltre, l'adeguatezza del RAF, avvalendosi anche degli esiti dell'attività di monitoraggio sugli obiettivi di rischio, sui limiti, sugli indicatori di rischio e sulle metriche di rilevazione/misurazione utilizzate.

La Funzione fornisce, inoltre, pareri preventivi sulla coerenza con il RAF delle operazioni di maggiore rilievo (c.d. OMR) eventualmente acquisendo, in funzione della natura dell'operazione, il parere di altre funzioni coinvolte nel processo di gestione dei rischi. A tali fini, individua i rischi ai quali la Banca potrebbe esporsi nell'intraprendere l'operazione; quantifica/valuta, sulla base dei dati acquisiti dalle competenti Funzioni aziendali coinvolte, gli impatti dell'operazione sugli obiettivi di rischio, sulle soglie di tolleranza e sui limiti operativi; valuta, sulla base dei suddetti impatti, la sostenibilità e la coerenza delle operazioni con la propensione al rischio preventivamente definita dal Consiglio di Amministrazione; individua gli interventi da adottare per l'adeguamento del complessivo sistema di governo e gestione dei rischi, ivi compreso, la necessità di aggiornare la propensione al rischio e/o il sistema dei limiti operativi.

2.2 - SISTEMI DI GESTIONE, MISURAZIONE E CONTROLLO

Come anticipato nel precedente paragrafo, in conformità a quanto disciplinato dalla Circolare n. 285/2013 della Banca d'Italia e successivi aggiornamenti, Iccrea Banca, in qualità di capogruppo ha il compito di definire le strategie, le politiche e i principi di valutazione e misurazione dei rischi per il gruppo e di assicurare la coerenza del sistema dei controlli interni delle Banche Affiliate con le strategie, le politiche e i principi stabiliti a livello di gruppo, esercitando in tal modo i poteri di direzione strategica e coordinamento finalizzati ad assicurare unità di direzione strategica e del sistema dei controlli, così come disciplinato all'interno del Patto di Coesione.

In particolare, per quanto riguarda il processo del credito, la futura capogruppo ha il compito di definire l'intero processo di concessione e perfezionamento del credito e la gestione del relativo rischio (misurazione del rischio, istruttoria, erogazione, valutazione delle garanzie anche immobiliari, controllo andamentale e monitoraggio delle esposizioni, revisione delle linee di credito, classificazione delle posizioni di rischio, interventi in caso di anomalia, criteri di classificazione, politica degli accantonamenti, valutazione e gestione delle esposizioni deteriorate).

I riferimenti adottati dalla Banca sono in via di revisione per recepire gli indirizzi in argomento.

La Banca ha attivato procedure specifiche per le fasi di istruttoria/delibera, di rinnovo delle linee di credito e di monitoraggio del rischio di credito. In tutte le citate fasi la Banca utilizza metodologie quali-quantitative di valutazione del merito creditizio della controparte, supportate da procedure informatiche sottoposte a periodica verifica e manutenzione.

Con specifico riferimento alla fase di perfezionamento del credito, la Banca ha adottato una policy nella quale sono stabiliti i principi cardine che attengono a tutte le fasi del processo di concessione e perfezionamento del credito unitamente ai ruoli e alle relative responsabilità dei diversi attori coinvolti, declinando nel dettaglio le modalità attraverso le quali la Banca intende assumere il rischio di credito verso i propri clienti, vale a dire individuando le controparti affidabili (es. persone fisiche, enti non societari, imprese pubbliche e private, ecc.) e le forme tecniche ammissibili in relazione a ciascun segmento di clientela (es. mutui fondiari ed ipotecari, finanziamenti a scadenza assistiti da garanzie personali e reali non immobiliari, finanziamenti chirografari, aperture di credito, affidamenti per carte di credito, finanza strutturata, ecc.).

In tale specifico contesto, viene posta in essere una valutazione diretta ad accertare le esigenze e i fabbisogni del richiedente e quindi le finalità del fido e a valutarne accuratamente il profilo di rischio creditizio: la concessione di un fido richiede, infatti, un'approfondita analisi del rischio associato:

- alla controparte nonché al contesto economico nel quale opera;
- alla finalità e le caratteristiche dell'operazione da finanziare;
- alle garanzie acquisibili;
- ad altre forme di mitigazione del rischio di credito.

L'analisi sulla controparte viene effettuata in modo tale da valutare la redditività complessiva del rapporto, attraverso l'utilizzo dei relativi strumenti di valutazione previsti; la valutazione del merito di credito si focalizza, a sua volta, sull'analisi delle capacità di rimborso dell'affidato, fermo restando il principio secondo cui la concessione di un affidamento può avvenire solo se è chiaro come lo stesso sarà rimborsato.

Fermi restando i limiti prudenziali disposti dalle normative vigenti, commisurati ai Fondi Propri ai fini di vigilanza con riferimento sia all'entità dei rischi nei confronti della singola controparte, sia all'ammontare complessivo delle esposizioni di maggiore importo, le strategie creditizie della Banca in materia di concessione prevedono a loro volta delle limitazioni al rischio in funzione di specifici elementi, quali:

- la natura dell'operazione: a titolo esemplificativo, nel caso di operazioni destinate a finanziare immobili il cui rientro avviene attraverso vendita o locazione, viene posta particolare attenzione, tra le altre:
- alla situazione del mercato immobiliare oggetto di analisi (tipologia del bene, settore economico, area geografica, domanda di mercato, ecc.);
- alla valutazione del bene attuale e prospettica;
- alla quantificazione corretta dei tempi e dei costi di realizzazione dell'iniziativa;
- alla valutazione delle fonti di copertura dei fabbisogni finanziari, con un corretto dimensionamento dei rapporti LTC e LTV, nonché un adeguato apporto di equity;
- all'expertise degli sponsor/promotori dell'iniziativa;

- alla presenza di apposita concessione/permessi edilizi.
- il mancato superamento del test SPPI secondo le logiche stabilite dal principio contabile internazionale IFRS9, ferma restando la possibilità per il Consiglio di Amministrazione (ovvero dei Soggetti/Organi deliberativi da questi delegati), in via eccezionale, di autorizzare eventuali deroghe.
- assetto giuridico delle controparti;
- merito creditizio;
- settori non performanti ovvero attenzionati per concentrazione di rischio;
- forma tecnica, anche tenuto conto del rischio rendimento della gestione delle operazioni e della concentrazione;
- durate, in relazione alla rischiosità delle forme tecniche, della valutazione delle controparti e del complesso di garanzie a supporto, anche in relazione a specifiche deleghe deliberative.

La valutazione della controparte viene effettuata tenendo in considerazione le connessioni con altri clienti al fine di:

- delineare una prospettiva unitaria e non frammentata del profilo di rischio;
- ricondurre entità giuridiche o fisiche, formalmente diverse, ad unico soggetto economico.

Il processo di concessione e perfezionamento, variazione, rinnovo e revisione del credito, finalizzato all'assunzione dei rischi nei confronti delle controparti clienti, è articolato nelle seguenti macro fasi:

- **contatto commerciale e pre-istruttoria**; si concretizza in un primo contatto commerciale con la clientela funzionale a strutturare l'operazione sulle esigenze espresse nonché ad effettuare una prima valutazione di massima circa la fattibilità dell'operazione e l'affidabilità del cliente; in particolare, vengono effettuati controlli preliminari al fine di verificare la fattibilità o meno dell'operazione richiesta e la coerenza dell'operazione rispetto alle politiche di gestione del rischio di credito ed alle politiche commerciali della Banca.
- **istruttoria**; è finalizzata a valutare il merito creditizio della controparte - sulla base di un'analisi quali/quantitativa volta ad appurare la solidità patrimoniale e finanziaria nonché la capacità prospettica di produrre reddito, integrata da ogni altro elemento utile a determinare la capacità di rimborso nonché la sostenibilità dell'operazione in esame. In particolare, la documentazione e le informazioni raccolte devono consentire di valutare adeguatamente la coerenza tra importo, forma tecnica, necessità aziendali e progetto finanziato; esse devono inoltre permettere l'individuazione delle caratteristiche e della qualità del richiedente fido, anche alla luce del complesso delle relazioni intrattenute. Il processo istruttorio non può prescindere dall'utilizzo di sistemi di rating/scoring, ove disponibili per i segmenti di controparti in esame. Per operazioni particolarmente complesse e/o per specifiche operatività, ed al fine di strutturare fin dall'inizio l'operazione e le acquisende garanzie a presidio nella maniera più efficiente, si valuta l'opportunità di avvalersi già in questa fase della consulenza specialistica erogabile, per le relative operatività, dalla funzione legale della Federazione territoriale di riferimento.
- **delibera**; l'Organo Deliberante, eventualmente delegato dal Consiglio di Amministrazione della Banca, è responsabile di valutare la proposta sulla base dei dati riportati dal proponente circa il merito creditizio della controparte, la struttura e la dimensione degli affidamenti nonché la data di validità degli stessi e può confermare quanto contenuto nella proposta, modificare le condizioni proposte approvando comunque l'operazione, oppure declinare l'operazione, o ancora rinviare l'operazione, con richiesta di ulteriori approfondimenti istruttori sull'operazione.
- **perfezionamento ed erogazione**; prevede la predisposizione e la successiva stipula della documentazione contrattuale e di garanzia e l'erogazione dell'operazione, contemplando tutte le attività di carattere legale/contrattuale successive alla delibera (cd. "post delibera").
- **erogazione**; comprende tutte quelle attività necessarie per procedere all'erogazione dell'operazione di seguito riportate.
- **gestione e post-erogazione**; contempla lo svolgimento delle attività operative inerenti alla gestione dei rapporti di finanziamento in portafoglio, tra le quali: variazioni dei rapporti in essere, rinnovi e revisione

dei fidi che richiedono valutazioni e riesami sul merito creditizio della controparte affidata. Anche in considerazione degli impatti contabili dettati dall'IFRS 9 (possibile *derecognition* del rapporto oggetto di modifica), le variazioni contrattuali sono oggetto di attenta valutazione in merito:

- ai possibili impatti sui profili di rischio dell'operazione, tali da richiedere il riesame completo della posizione e la delibera/autorizzazione;
- in caso di incrementi di accordato, al rispetto delle limitazioni che la Banca si è data per la fase di concessione;
- all'esito del Test SPPI della nuova attività finanziaria (richiesto in ipotesi di modifica con cancellazione dell'esposizione originaria), dal momento che non sono ammissibili variazioni che determinano il mancato superamento del test, con la sola eccezione delle deroghe all'uso previste (cfr. *supra*);
- alla verifica della sussistenza delle condizioni di difficoltà finanziaria della clientela e al conseguente riferimento alla vigente normativa in materia di *forbearance/non performing*.

Più in generale, la revisione delle posizioni prevede che queste ultime siano analizzate con gradi di approfondimento diversi, anche relativamente allo stesso "corredo informativo" a supporto dell'analisi, a seconda della modalità di revisione assegnata e la delibera di queste operazioni richiede di norma il coinvolgimento di Organi Deliberanti diversi a seconda del percorso seguito con competenze deliberative "minime", tranne i casi di eventuali automatismi in fase di revisione. Per le operazioni a revoca ovvero in scadenza, ove previsto il rinnovo, sono infine previsti il riesame periodico della posizione e la delibera sulla base delle medesime regole applicate nella fase di assunzione del rischio.

Come anticipato, nell'ambito del processo di concessione e perfezionamento del credito, momento centrale della fase istruttoria è quello legato alla valutazione e misurazione del rischio di credito dell'operazione in esame. La valutazione deve essere basata su informazioni di natura quali/quantitativa ed è tipicamente supportata dall'utilizzo di modelli automatici di calcolo (modelli di rating/scoring) atti a misurare il merito di credito della controparte e/o la procedibilità dell'operazione.

Il rating rappresenta un giudizio:

- quantitativo, in quanto attraverso la classificazione su scala ordinale del rischio consente di associarvi una misura della probabilità che accada l'evento di default;
- significativo, in quanto si basa su informazioni rilevanti, di natura sia quantitativa sia qualitativa per la controparte;
- oggettivo;
- confrontabile, in quanto la sua riconduzione ad una unica scala di rating consente un confronto tra le diverse controparti.

Il rating riveste un ruolo fondamentale nella concessione del credito, in quanto rappresenta un elemento essenziale ed imprescindibile delle valutazioni effettuate in fase di concessione, revisione e rinnovo degli affidamenti. Nelle attività di attribuzione del rating sono, infatti, portate a sintesi le analisi di tutte le informazioni quantitative e qualitative disponibili a supporto del processo dell'istruttoria del credito con l'obiettivo di valutare accuratamente il profilo di rischio dell'operazione e di monitorare nel tempo il merito creditizio della controparte già cliente della Banca.

Con particolare riferimento alle Controparti Bancarie, la valutazione complessiva viene condotta sulla base di quanto previsto dallo specifico Framework di Valutazione, composto da moduli "Quantitativo", "Qualitativo" e "Andamentale".

I modelli di valutazione in uso tengono in considerazione:

- le specificità delle diverse tipologie di controparti oggetto di applicazione, con particolare riferimento al segmento *Corporate* (aziende/famiglie produttrici), *Retail* (consumatori), Istituzionale (controparti banche) ed Enti Pubblici;
- la specificità del prodotto oggetto di applicazione, avendo a riferimento le forme tecniche a breve, medio e lungo termine, ovvero specifiche forme tecniche.

I suddetti modelli, inoltre, si basano sull'utilizzo di metodologie in linea con le *best practice* di settore.

In generale, i modelli di valutazione utilizzano tutte le informazioni disponibili e più aggiornate in merito alla controparte/operazione in esame, provenienti da fonti esterne (ad es. Centrale dei Rischi Bdl o associative, credit bureau, Bilanci, eventi pregiudizievoli) ed interne (andamentale interno, questionario qualitativo).

Per talune fattispecie, considerate “residuali”, non rientranti nel perimetro di analisi ed elaborazione dei sistemi di rating in uso, la Banca ha adottato approcci semplificati (si fa riferimento, in particolare, alle operazioni di cessione del quinto, a determinate esposizioni verso operazioni di cartolarizzazione, alle esposizioni nei confronti dei fondi di garanzia e, più in generale, a tutte le controparti prive di rating come, ad esempio, enti ecclesiastici, amministrazioni locali, *no-profit*, ecc...).

La Banca adotta un approccio di controparte nello svolgere l'attività di attribuzione del rating, salvo casi specifici in cui la valutazione di controparte è integrata da una valutazione secondo una logica di prodotto, in considerazione delle peculiarità del business. Attraverso il sistema di rating (denominato AlvinStar), la Banca è in grado di attribuire alla controparte un giudizio rappresentativo del merito creditizio, prevedendo:

- una modalità di elaborazione on-line sulla singola posizione (cd. rating di accettazione), integrata nella pratica elettronica di fido (P.E.F.), a supporto del processo istruttorio;
- una modalità di elaborazione periodica o massiva (batch), finalizzata al monitoraggio andamentale del profilo di rischio dell'intero portafoglio clientela (cd. rating andamentale).

Tale sistema rientra nella categoria dei modelli cd. ibridi, statistico-esperienziali, e presenta una struttura di tipo modulare, basata su un calcolo *bottom-up* (cd. struttura “ad albero”) ed articolata in diversi moduli, ciascuno dei quali corrisponde ad una differente area informativa e valutativa (ad es. Centrale dei Rischi, Bilancio, Comportamentale, Dimensionamento del debito, Pregiudizievoli). Le valutazioni prodotte da ciascun modulo concorrono alla determinazione di un punteggio di sintesi (score) relativo alla controparte, che viene ricondotto ad una delle classi di rating di cui si compone la *masterscale* di riferimento. A ciascuna classe di rating corrisponde una probabilità di default, stimata sulla base dei tassi di default osservati storicamente sul portafoglio di applicazione.

In conformità alle disposizioni contenute nelle Istruzioni di Vigilanza della Banca d'Italia, la Banca è tenuta alla corretta individuazione del rischio assunto, o da assumere, nei confronti di un “gruppo di clienti connessi” e, a questi fini, realizza le condizioni per avere in ogni momento:

- la consapevolezza dei legami esistenti tra i diversi soggetti economici e dei riflessi che gli stessi possono avere sul rischio;
- la corretta percezione della propria esposizione nei confronti di ogni cliente o gruppo di clienti connessi.

Pertanto, all'interno del più ampio processo di concessione e perfezionamento del credito e, in dettaglio, nella fase istruttorio, le eventuali connessioni giuridiche o economiche vengono rilevate e valutate dai soggetti incaricati all'analisi del merito creditizio.

Più in dettaglio, oltre ai legami di controllo è curata la rilevazione di legami “non di controllo” (“collegamento” o “partecipazioni diverse”) quali la connessione giuridica di collegamento, basata sul concetto di “influenza notevole”, da intendersi come potere di partecipare alle strategie decisionali, finanziarie e operative della società partecipata, ma che non si riflettono in un controllo della partecipata, ed è riscontrabile nei casi in cui la partecipata possiede, direttamente o indirettamente, una quota significativa dei voti esercitabili in assemblea della partecipata.

Gli obiettivi suindicati sono realizzati attraverso un'analisi che prevede l'acquisizione di tutte le informazioni disponibili quali fascicoli di bilancio, ove disponibili a livello di gruppo, ovvero bilanci aggregati delle principali realtà interessate, informazioni ad hoc relativamente alle partite infragruppo di natura finanziaria ed operativa eventualmente non riportate nei bilanci, o ai flussi operativi fra le società del gruppo, alla presenza di tesoreria accentrata e, più in generale, alle attività, al mercato e ai competitors.

Il modello di monitoraggio implementato dalla Banca comprende all'interno del suo perimetro:

- controparti senza insoluti ma con segnali di anomalia identificate attraverso i segnali di allerta precoce;
- controparti con insoluti (minore dei 30 giorni) non gestite nella filiera del processo di gestione e recupero.

Il processo di monitoraggio contemplato dal modello in esame è indipendente rispetto allo status amministrativo (classificazione), ad esempio posizione classificata a *unlikely to pay* per presenza sofferenza di sistema, ma regolare nei pagamenti.

Ai fini della determinazione del requisito patrimoniale minimo per il rischio di credito la Banca adotta la metodologia standardizzata.

L'adozione della metodologia standardizzata ai fini della determinazione del requisito patrimoniale a fronte del rischio di credito comporta la suddivisione delle esposizioni in "portafogli" e l'applicazione a ciascuno di essi di trattamenti prudenziali differenziati, eventualmente anche in funzione delle valutazioni del merito creditizio (rating esterni) rilasciate da agenzie esterne di valutazione del merito di credito (ECAI) riconosciute ai fini prudenziali sulla base di quanto previsto dal Regolamento (UE) 575/2013, tenuto conto del Regolamento (UE) n. 2016/1799, che stabilisce norme tecniche di attuazione per quanto riguarda l'associazione tra le valutazioni del merito di credito delle agenzie esterne di valutazione del merito di credito e le classi di merito di credito per il rischio di credito in conformità all'articolo 136, paragrafi 1 e 3, del Regolamento (UE) 575/2013, e successivi emendamenti di cui al Regolamento (UE) n. 2018/634.

In tale contesto, tenendo conto delle proprie caratteristiche operative la Banca utilizza le valutazioni del merito creditizio rilasciate dalla ECAI Moody's Investors Service per la determinazione dei fattori di ponderazione delle esposizioni ricomprese nei seguenti portafogli:

- "Amministrazioni centrali e banche centrali";
- "Amministrazioni regionali o autorità locali";
- "Organismi del settore pubblico";
- "Enti";
- "Banche multilaterali di sviluppo";
- "Organismi di investimento collettivo del risparmio";
- "Posizioni verso le cartolarizzazioni";
- "Imprese e altri soggetti".

La tabella seguente riepiloga le agenzie esterne di valutazione del merito di credito (ECAI) ovvero da agenzie di credito alle esportazioni (ECA) cui la Banca ha scelto di avvalersi nell'ambito della metodologia standardizzata ai fini della determinazione del requisito patrimoniale a fronte del rischio di credito:

Portafogli	ECAI	Caratteristiche dei rating ²⁰
Esposizioni verso Amministrazioni Centrali e Banche Centrali	Moody's Investors Service	Solicited / Unsolicited
Esposizioni verso Amministrazioni Regionali o Autorità locali	Moody's Investors Service	Solicited / Unsolicited
Esposizioni verso Organismi del settore pubblico	Moody's Investors Service	Solicited / Unsolicited
Esposizioni verso Enti	Moody's Investors Service	Solicited / Unsolicited
Esposizioni verso Banche Multilaterali di Sviluppo	Moody's Investors Service	Solicited / Unsolicited
Esposizioni verso Imprese ed altri soggetti	Moody's Investors Service	Solicited / Unsolicited
Esposizioni verso Organismi di Investimento Collettivo del Risparmio	Moody's Investors Service	Solicited / Unsolicited
Posizioni verso le cartolarizzazioni aventi un rating a breve termine		
Posizioni verso le cartolarizzazioni diverse da quelle aventi un rating a breve termine		

²⁰ Per "solicited rating" si intende il rating rilasciato sulla base di una richiesta del soggetto valutato e verso un corrispettivo. Sono equiparati ai *solicited rating* i rating rilasciati in assenza di richiesta qualora precedentemente il soggetto abbia ottenuto un *solicited rating* dalla medesima ECAI. Per "unsolicited rating" si intende il rating rilasciato in assenza di richiesta del soggetto valutato e di corresponsione di un corrispettivo.

Laddove una valutazione del merito di credito sia stata attribuita ad uno specifico programma di emissione o linea di credito cui appartiene la posizione che costituisce l'esposizione, tale valutazione viene utilizzata per determinare il fattore di ponderazione da applicare all'esposizione.

L'assegnazione ad ogni programma di emissione o linea di credito del rating di emissione rilasciato dall'agenzia di rating prescelta avviene mediante apposita procedura automatizzata.

Ai fini della determinazione del capitale interno a fronte del rischio di concentrazione per singole controparti o gruppi di clienti connessi, la Banca utilizza l'algoritmo regolamentare del Granularity Adjustment. Coerentemente con quanto disposto dalle disposizioni, il portafoglio di riferimento è costituito dalle esposizioni per cassa e fuori bilancio (queste ultime considerate al loro equivalente creditizio) rientranti nei portafogli regolamentari "imprese e altri soggetti", "esposizioni a breve termine verso imprese" e alle esposizioni verso imprese rientranti nelle classi di attività "in stato di default", "garantite da immobili", "esposizioni in strumenti di capitale", nonché "altre esposizioni".

In presenza di strumenti di protezione del credito che rispettino i requisiti (oggettivi e soggettivi) di ammissibilità previsti dalle vigenti disposizioni in materia di tecniche di attenuazione del rischio (CRM), sono incluse nel calcolo le esposizioni assistite da garanzie rilasciate da imprese eligible, mentre ne sono escluse le esposizioni verso imprese assistite da garanzie personali fornite da soggetti eligible diversi dalle imprese. Con riferimento alle complessive esposizioni del portafoglio bancario, che esulano dal perimetro delle esposizioni verso imprese sopra evidenziato, la Banca effettua delle valutazioni qualitative sulla propria esposizione al rischio di concentrazione single-name.

Al fine di fornire una valutazione anche di tipo quantitativo del rischio di concentrazione geo-settoriale, la Banca ricorre alla elaborata in sede ABI dal "Laboratorio per il Rischio di Concentrazione Geo-Settoriale". Tenuto conto delle proprie peculiarità operative e di localizzazione, la Banca, integra le risultanze di tale modello anche attraverso una valutazione qualitativa dei fattori di concentrazione settoriale e geografica.

Al fine di valutare il rischio di concentrazione derivante dall'applicazione delle tecniche di CRM, ossia che il relativo riconoscimento possa determinare un incremento del grado di concentrazione nei confronti dei garanti/emittenti titoli a garanzia, la Banca analizza la granularità dell'ammontare delle garanzie di tipo personale e delle garanzie reali finanziarie riconosciute nell'ambito del calcolo del requisito patrimoniale a fronte del rischio di credito e di controparte, facendo riferimento, rispettivamente, ai garanti e agli emittenti dei titoli²¹. La valutazione del rischio in esame si basa, quindi, sulla rilevazione quantitativa del fenomeno precedentemente esposto e sul connesso confronto tra il grado di concentrazione del portafoglio prima dell'applicazione delle tecniche di CRM e quello successivo al riconoscimento delle predette tecniche.

Inoltre, al fine di apprezzare l'impatto delle tecniche di mitigazione riconosciute ai fini di vigilanza sul capitale interno a fronte del rischio di concentrazione per singola controparte o per gruppi di controparti connesse, la Banca quantifica l'ammontare complessivo delle esposizioni verso imprese e del relativo indice di Herfindahl senza considerare le predette tecniche. Successivamente sulla base dei predetti valori ottenuti e adottando la medesima costante di proporzionalità, viene quantificato il capitale interno evidenziando la differenza rispetto a quanto determinato tenendo conto delle tecniche di mitigazione.

Il monitoraggio su base periodica dell'esposizione al rischio di concentrazione si avvale, inoltre, di un set di indicatori, integrato nell'ambito di un sistema di "early warning", finalizzato alla segnalazione tempestiva di un eventuale aumento del grado di concentrazione del portafoglio verso singole branche di attività economica.

La Banca esegue periodicamente prove di stress con riferimento ai rischi di credito e di concentrazione citati attraverso analisi di sensibilità che si estrinsecano nel valutare gli effetti sugli stessi rischi di eventi specifici. Anche se il programma delle prove di stress assume un ruolo fondamentale nella fase di autovalutazione dell'adeguatezza patrimoniale della Banca, tuttavia la finalità delle stesse non si esaurisce con la stima di un eventuale supplemento di capitale interno per le diverse tipologie di rischio interessate. La Banca può infatti individuare e adottare azioni di mitigazione ordinarie e straordinarie ulteriori in risposta a crescenti livelli di rischiosità sperimentati.

Con riferimento al rischio di credito, la Banca effettua lo stress test annualmente. Il modello sviluppato nell'ambito del Progetto di categoria prevede come principale fattore di rischio, considerato nello scenario avverso, il tasso di deterioramento degli impieghi verso clientela. Ai fini dell'esercizio di stress, la variazione del fattore di rischio inerente all'incremento del tasso di deterioramento degli impieghi verso clientela è stato individuato attraverso la stima della probabilità di default derivante dalle matrici di transizione calcolate sulla base dei moltiplicatori ottenuti tramite i modelli satellite interni IFRS9 e dello scenario macroeconomico proposto

²¹ Con l'esclusione delle garanzie reali rappresentate dai depositi in contante e dai titoli di propria emissione.

dall'EBA per il 2018 in condizioni ordinarie (baseline) e avverse (adverse). Il parametro di rischio PD (Probability of Default) è stato stimato sulla base delle misure di rischio IFRS9 unconditional della Banca, ovvero sulle PD determinate senza tenere conto dei condizionamenti dovuti al ciclo macroeconomico. Su tali stime sono state successivamente applicate le proiezioni degli scenari prospettici EBA (baseline/adverse).

A seguito dell'individuazione dello scenario avverso e della conseguente quantificazione dell'incremento inatteso del tasso di deterioramento degli impieghi verso clientela il modello procede:

- alla **misurazione degli impatti sul capitale interno**, la determinazione in condizioni di stress è stata realizzata come somma algebrica:
 1. dei maggiori assorbimenti derivanti dall'aumento dei crediti deteriorati, (ammontare delle esposizioni che da bonis vengono classificate a credito deteriorato) in ipotesi di stress, al netto delle rettifiche aggiuntive di valore;
 2. dei minori assorbimenti patrimoniali derivanti dalla diminuzione delle esposizioni in bonis a seguito del passaggio a crediti deteriorati;
 3. dei minori assorbimenti patrimoniali derivanti dalle maggiori rettifiche di valore conseguenti alla diversa classificazione di status all'interno della categoria del credito deteriorato;
 4. dei maggiori assorbimenti patrimoniali derivanti dall'eventuale incremento delle attività fiscali anticipate dovute alle rettifiche di valore aggiuntive.

- alla **misurazione degli impatti sul capitale complessivo (fondi propri)**, la determinazione di quest'ultimo aggregato in condizioni di stress è stata realizzata mediante:
 1. la stima delle rettifiche di valore aggiuntive, al netto dei benefici fiscali, derivanti dall'aumento della componente del credito deteriorato e dalla sua diversa composizione in situazione di stress, rispetto alle rettifiche di valore relative all'esercizio chiuso e alle previsioni afferenti all'esercizio in corso (ottica attuale e prospettica);
 2. il (ri)calcolo del risultato netto di esercizio, in ottica attuale e prospettica, a seguito delle variazioni delle rettifiche di valore di cui al punto precedente;
 3. il (ri)calcolo dei Fondi Propri (e, in particolare, del "capitale primario di classe 1"), in ottica attuale e prospettica, in conseguenza del diverso risultato netto di esercizio e delle eventuali attività fiscali differite derivanti da perdite fiscali.

Con riferimento al rischio di concentrazione, la Banca effettua lo stress test annualmente prevedendo una maggiore rischiosità dell'insieme delle "esposizioni verso imprese" e/o un aumento dell'ammontare di tale esposizioni ipotizzando l'utilizzo completo dei margini disponibili da parte dei primi 50 clienti o gruppi di clienti fino al limite massimo stabilito.

Con riferimento all'operatività sui mercati mobiliari, sono attive presso l'Area Amministrativa della Banca momenti di valutazione e controllo sia in fase di acquisto degli strumenti finanziari, sia in momenti successivi nei quali periodicamente viene analizzata la composizione del comparto per asset class/portafoglio IAS/IFRS, identificato e determinato il livello di rischio specifico oppure di controparte, nonché verificato il rispetto dei limiti e delle deleghe assegnate.

2.3 - METODI DI MISURAZIONE DELLE PERDITE ATTESE

L'IFRS 9 ha introdotto, per gli strumenti valutati al costo ammortizzato e al fair value con contropartita il patrimonio netto (diversi dagli strumenti di capitale), un modello basato sul concetto di "expected loss" (perdita attesa), in sostituzione dell'approccio "incurred loss" previsto dallo IAS 39.

Il nuovo modello di impairment introdotto dall'IFRS 9 prevede che, al momento dell'analisi, occorre valutare se il rischio di credito relativo al singolo strumento finanziario abbia subito o meno un incremento significativo del rischio di credito rispetto alla rilevazione iniziale. Ai fini di tale valutazione risulta pertanto necessario confrontare il rischio di inadempimento alla data di reporting con quello rilevato al momento di prima iscrizione (c.d. origination), considerando tutte le informazioni indicative di potenziali significativi incrementi del rischio di credito (SICR).

Con riferimento allo staging delle esposizioni in bonis la normativa dispone che l'allocation dei rapporti performing debba basarsi su:

- elementi quantitativi, che costituiscono l'elemento primario di valutazione;
- elementi qualitativi in grado di identificare un effettivo e significativo incremento del rischio di credito.

Gli elementi quantitativi, che rivestono il ruolo principale nella valutazione dell'aumento significativo del rischio di credito, si sostanziano nella comparazione tra la PD/rating alla data di *origination* e la PD/rating alla data di *reporting*.

Gli elementi qualitativi rivestono un'importanza secondaria rispetto a quelli quantitativi ma risultano tuttavia determinanti per la valutazione dell'incremento del rischio di credito. Inoltre, per facilitare l'applicazione del nuovo modello il principio ammette, pur raccomandandone un ricorso quanto più possibile limitato, anche taluni espedienti pratici indirizzati ad agevolare l'individuazione dell'incremento significativo del rischio di credito in sede di FTA e declina le presunzioni opponibili sulla cui base, in assenza di solide e argomentate evidenze contrarie, si assume intervenuto un deterioramento significativo del merito creditizio (di seguito, per brevità, genericamente individuati come "espedienti pratici").

Il *framework* di stage allocation delle esposizioni performing è integrato all'interno del processo di monitoraggio aziendale e viene applicato sia in sede di *First Time Application* (FTA) del nuovo principio, sia a regime.

In sede di FTA:

- le esposizioni *performing* del portafoglio crediti, per cassa e fuori bilancio, inclusive delle esposizioni verso i fondi di garanzia interni al credito cooperativo (diverse da quelle valutate obbligatoriamente al fair value), e le esposizioni del portafoglio titoli sono state allocate in stage 1 o 2 in funzione del superamento o meno dei criteri di *staging* individuati;

A regime:

- le esposizioni di nuova iscrizione (rapporti originati o acquistati, tranches di titoli) sono classificate in stage 1 e al reporting successivo, a seconda del superamento o meno dei criteri determinanti un significativo incremento del rischio di credito, allocate in stage 2 o mantenute in stage 1;
- più in generale, sulla base dei criteri adottati, ciascun rapporto/tranche è allocato in uno dei seguenti stage:
 - stage 1, che comprende i rapporti/tranche di nuova erogazione e i rapporti relativi a controparti classificate in bonis che alla data di reporting non hanno subito un significativo incremento del rischio di credito rispetto a quello misurato al momento dell'erogazione o dell'acquisto o, qualora siano disponibili unicamente le informazioni inerenti al merito creditizio alla data di reporting (e non quindi anche quelle di prima iscrizione) presentano una PD minore o uguale a quella assimilabile all'*investment grade*;
 - stage 2, che include tutti i rapporti/tranche in bonis che, al momento dell'analisi:
 - ⇒ qualora disponibile la PD sia alla data di *origination* che a quella di *reporting*, abbiano registrato un aumento significativo del rischio di credito rispetto alla data di erogazione;
 - ⇒ qualora disponibile unicamente la PD alla data di *reporting* (e non quindi anche all'*origination*), presentino una PD maggiore di quella assimilabile all'*investment grade*;In mancanza di PD, in linea generale, l'esposizione viene allocata in stage 2 (ferme le ulteriori considerazioni e prassi successivamente indicate);

- stage 3, che comprende tutti i rapporti/tranche associati a crediti/titoli che alla data di reporting risultano classificati come non performing sulla base della definizione normativa adottata (cfr. infra, Paragrafo 3).

Si fa presente che per entrambe le tipologie di esposizioni, crediti e titoli, è definito un c.d. grace period, in base al quale le esposizioni di nuova erogazione vengono convenzionalmente classificate stabilmente in Stage 1 per i primi 3 mesi di vita del rapporto.

Inoltre, con l'obiettivo di ridurre la volatilità delle allocazioni delle esposizioni (crediti e titoli) nei diversi stage di appartenenza, i meccanismi di trasferimento delle esposizioni tra stage contemplano un c.d. *probation period* di 3 mesi (periodo di permanenza minimo), definito secondo quanto di seguito riportato:

- un'esposizione allocata in Stage 2 può essere trasferita in Stage 1, qualora alla data di reporting sussistano le condizioni per l'allocazione in Stage 1 e siano trascorsi almeno 3 mesi continuativi dal venir meno dei criteri che ne hanno determinato l'allocazione in Stage 2;
- il rientro in bonis di un'esposizione precedentemente allocata in Stage 3 prevede l'allocazione diretta in Stage 2 per almeno i 3 mesi successivi al rientro in bonis, a meno che non si verifichino criteri per la riallocazione in Stage 3.

Restano escluse dall'applicazione di tale criterio le esposizioni forborne performing per le quali risulta già attivo il probation period regolamentare di 24 mesi.

I criteri adottati per la classificazione delle esposizioni creditizie negli stadi di rischio anzidetti si basano sui requisiti disciplinati dalla normativa di riferimento e sull'applicazione di taluni degli espedienti pratici ammessi dal principio per agevolare l'individuazione dell'incremento significativo del rischio di credito.

In particolare:

- ricorso al confronto tra PD alla data di *origination* dell'esposizione e PD alla data di *reporting*, entrambe nelle rispettive misure a 12 mesi;
- utilizzo della presunzione opponibile dei 30 giorni *past due*, in base alla quale si assume che un'esposizione con più di 30 gg di scaduto alla data di reporting abbia subito per definizione un significativo incremento del rischio di credito, a meno che non si possa dimostrare per determinate controparti/esposizioni e su basi solidamente argomentabili che uno scaduto di 30 giorni sia non predittivo di un deterioramento del merito creditizio (ad es. se dovuto ai cosiddetti *default tecnici*);
- utilizzo del criterio del *low credit risk* (LCR) in base al quale si ritiene che non vi sia stato un significativo incremento del rischio di credito nel caso in cui l'esposizione presenti un basso livello di rischio di credito alla data di *reporting*, sostanzialmente individuato in quello assimilabile all'*investment grade* delle agenzie di rating (ECAI). Nello specifico, la Banca considera a basso rischio di credito le posizioni con PD alla *reporting date* inferiori alla soglia dello 0,30%.

Più in dettaglio, per ciò che attiene il portafoglio crediti, la metodologia di *staging* adottata è stata definita sulla base dei seguenti *driver*:

- allocazione convenzionale in stage 1 di determinate esposizioni quali:
 - le esposizioni verso le entità appartenenti al Sistema Cooperativo nonché le esposizioni verso Iccrea Banca, futura Capogruppo, e le società del Gruppo Bancario Iccrea;
 - le esposizioni verso la Banca Centrale
 - le esposizioni verso i dipendenti;
 - le esposizioni verso i fondi di garanzia di Categoria.
- allocazione convenzionale in stage 2 delle esposizioni che alla data di reporting presentano una misura di PD a 12 mesi condizionata (*conditional*) superiore ad una determinata soglia;
- utilizzo, per le controparti Corporate e Retail, di criteri quantitativi basati sull'analisi e sul confronto della PD all'*origination* con la PD alla *reporting date*. Si specifica a riguardo quanto segue:
 - in assenza di un rating all'*origination*, la correlata PD è assimilata a quella di *reporting date* della fine dell'anno di origine, qualora la data di *origination* ricada nell'arco degli anni: 2014, 2015, 2016 e 2017 (ad es.: nel caso di un'esposizione erogata il 25 marzo del 2015, la PD all'*origination* sarà quella rilevata al 31 dicembre del corrispondente anno);

- in caso di data di *origination* antecedente il 2014, le PD all'*origination* sono state ricavate in maniera indiretta, in considerazione della mancanza delle informazioni necessarie a produrre il rating su tale periodo temporale. In particolare, partendo da dati di sistema (serie storica dei tassi di decadimento di Sistema Banca d'Italia), si è determinato il rapporto tra la PD non condizionata della controparte alla *reporting date* e il tasso di decadimento di mercato alla medesima data (specifico per tipologia di controparte e ATECO per le controparti corporate). Questo coefficiente è stato a sua volta applicato al tasso di decadimento di mercato alla data di erogazione per ricavarne la PD all'*origination*;
- con riferimento alle esposizioni erogate/acquisite post 1° gennaio 2018, invece, la PD all'*origination* è quella effettivamente attribuita alla controparte al momento dell'erogazione;
- utilizzo, per le controparti *financial*, di criteri quantitativi basati sulla migrazione tra classi di rating del modello esterno *RiskCalc Moody's* così come rilevato tra data di *origination* e data di *reporting*;
- utilizzo di criteri qualitativi finalizzati ad individuare all'interno del portafoglio *performing* i rapporti maggiormente rischiosi. Tali criteri sono stati definiti a prescindere dall'utilizzo o meno dei criteri quantitativi e possono essere sintetizzati in: posizioni poste sotto osservazione, posizioni con più di 30 giorni di scaduto e *forborne performing exposure* e altri criteri specifici della Banca;
- l'utilizzo dell'espediente pratico della PD a 12 mesi all'*origination* e alla *reporting date* come *proxy* della PD *lifetime*, supportato da analisi finalizzate a dimostrare che tale scelta rappresenta una ragionevole approssimazione.

Con riferimento al portafoglio titoli, la metodologia funzionale all'allocazione dei rapporti *performing* negli stage si basa sui soli elementi quantitativi. Sebbene essi si sostanzino nella comparazione tra la PD/classe di rating alla data di *origination* e PD/classe di rating alla data di *reporting*, l'approccio utilizzato in FTA consiste nel ricorso estensivo alla LCR ai fini dell'attribuzione degli stage di appartenenza dell'esposizione, pur in presenza di informazioni di misure di rischio di credito alla data di *origination*. In particolare, le tranche con rating migliore o uguale a quello associato all'*investment grade* alla data di *reporting*, sono allocate in stage 1. Le tranche associate a titoli in default sono classificate in stage 3.

Più in dettaglio, la metodologia è stata definita sulla base dei seguenti *driver*:

- allocazione convenzionale in stage 1 delle esposizioni verso le entità appartenenti al Sistema Cooperativo;
- allocazione convenzionale in stage 2 delle esposizioni che alla data di reporting presentano una misura di PD a 12 mesi condizionata (conditional) superiore ad una determinata soglia;
- ricorso a criteri di natura esclusivamente quantitativa, mediante l'utilizzo massivo del principio della Low Credit Risk Exemption che, indipendentemente dal rating all'*origination*, alloca in Stage 1 le esposizioni in titoli che presentano un rating migliore o uguale a quello associato all'*investment grade* alla *reporting date*; laddove tale criterio non sia rispettato, l'esposizione è allocata nello Stage 2.

Ai fini dell'attribuzione di un rating alla data di reporting alle esposizioni in titoli, vengono considerate le sole agenzie (ECAI) con le quali è contrattualmente stipulato, e vigente, un accordo di utilizzo di informazioni. La scelta della ECAI da utilizzare si effettua verificando la disponibilità - in prima battuta - di un rating emissione (ed in seconda battuta emittente) in base ai criteri di natura prudenziale ai sensi dell'art.138 CRR (punti d, e, f).

In assenza di rating emissione viene successivamente verificata la disponibilità di un rating emittente da applicare all'esposizione (in base ai criteri di natura prudenziale, già richiamati, di cui all'art.138 CRR, punti d, e, f).

Sulla base della classificazione in stage, il Principio introduce nuove modalità di calcolo delle rettifiche di valore e, in tale ambito, definisce una correlazione tra lo stage in cui è classificata l'attività finanziaria e l'orizzonte temporale sulla base del quale le stesse vengono calcolate. In particolare, con riferimento ai rapporti/tranche allocati in:

- stage 1, la perdita attesa è calcolata su un orizzonte temporale di 12 mesi;
- stage 2, la perdita attesa è calcolata considerando tutte le perdite che si presume saranno sostenute durante l'intera vita dell'attività finanziaria (*lifetime expected loss*), utilizzando parametri *forward looking*;
- stage 3, la perdita attesa è calcolata con una prospettiva *lifetime*, ma diversamente dalle esposizioni in stage 2, su base analitica. In particolare, la stima valuta la differenza (anche nei tempi) fra i flussi di cassa contrattuali e i flussi di cassa attesi, scontati all'effettivo tasso del rapporto, ponendosi di fatto, a meno della considerazione di scenari probabilistici di cessione, in sostanziale continuità con quanto prevedeva il precedente principio contabile.

Le attuali ulteriori regole di transizione tra stage, specie in senso migliorativo, sono allineate alle esistenti definizioni di vigilanza. Sulla base delle regole definite, il passaggio di una posizione dallo stage 2 allo stage 1 avviene nel momento in cui, per tale posizione, non risulti più verificato alcun criterio di allocazione nello stage 2.

Anche per quanto concerne l'*Expected Credit Loss*, similmente a quanto osservato con riferimento al processo di *staging* delle esposizioni, i parametri di rischio necessari al calcolo della stessa (PD, LGD ed EAD) vengono differenziati tra portafoglio titoli e portafoglio crediti.

Per ciò che attiene al parametro della PD riferito al portafoglio crediti la Banca, al fine di dotarsi di modelli di calcolo della probabilità di default *compliant* con il Principio Contabile IFRS 9 utilizza per le controparti Corporate e Retail il modello di rating "Alvin", in base al quale viene misurato l'incremento significativo del rischio di credito.

Sulla base dei punteggi (score) prodotti dal modello sugli strati storici di valutazione, sono state calibrate le classi di rating e stimate le corrispondenti probabilità di default a 12 mesi e *lifetime*, successivamente condizionate per tener conto di scenari macroeconomici prospettici *forward-looking*. La calibrazione delle classi e la stima delle corrispondenti PD sono state effettuate distintamente per le controparti *Corporate* e *Retail*, sulla base dei tassi di default registrati su tali portafogli negli anni più recenti della serie storica di osservazione (ottica point-in-time). In ottemperanza a quanto definito dal principio, sia in sede di FTA che a regime, il calcolo della PD sui portafogli creditizi Corporate e Retail prevede i seguenti step:

- calcolo della PD Point in Time (PD PiT), con orizzonte annuo;
- inclusione degli scenari *forward looking* attraverso l'applicazione di moltiplicatori definiti tramite il cd "Modello Satellite" alla PD PiT e definizione di una serie di possibili scenari in grado di incorporare condizioni macroeconomiche attuali e future;
- trasformazione della PD a 12 mesi in PD multiperiodale, al fine di stimare una struttura a termine della PD lungo l'intera classe di vita residua dei crediti.

In assenza della PD alla reporting date, fatto salvo quanto in precedenza descritto ai fini della stage allocation, ai soli fini del calcolo della ECL è stata utilizzata:

- sui segmenti Corporate e Retail, la Probabilità di default associata alla classe di rating 6 del cluster geografico di appartenenza;
- sui segmenti "Amministrazioni Pubbliche", la Probabilità di default associata alla classe di rating 4 del segmento Corporate del cluster geografico di appartenenza;
- sui segmenti "Financial", la Probabilità di default associata alla classe di rating BB+ di RiskCalc.

Con riferimento al portafoglio Titoli, le misure di PD a 12 mesi e multiperiodali sono desunte dalle matrici di migrazione pubblicate da *Standard & Poor's* differenziate tra titoli obbligazionari Governativi e titoli obbligazionari *Corporate*, ovvero:

- "Sovereign local currency average one-year transition rates with rating modifier 1993-2016" per le esposizioni verso amministrazioni pubbliche e titoli governativi;
- "Global corporate average cumulative default rates by rating modifier 1981-2016" per i titoli obbligazionari.

Tali matrici riportano misure di tassi di default osservati utilizzati, distinti per classe di rating e periodo di riferimento, per l'ottenimento delle PD cumulate. Ove non disponibili valorizzazioni di PD sovereign diverse da 0, si associa una misura convenzionale della PD pari a 0,03%, in coerenza con quanto previsto dalle disposizioni in materia di modelli interni.

Il trattamento delle esposizioni *unrated* prevede l'attribuzione della PD associata alla classe *Speculative Grade* per le obbligazioni societarie e la PD associata alla classe di rating BB+ per le Obbligazioni Bancarie.

Dal canto suo, l'approccio definito per il calcolo della LGD si basa sulle informazioni prodotte, dal complesso delle banche omologhe della macro area territoriale di riferimento, ai sensi della Circolare 284 della Banca d'Italia. Essa prevede la costruzione di un archivio che raccoglie dati sui movimenti delle posizioni deteriorate chiuse sulla cui base determinare poi i tassi di perdita storicamente registrati.

Le caratteristiche di tale base dati hanno consentito il calcolo di una misura di LGD, per ciascuno stato amministrativo, su un ampio campione, seppur con una ridotta profondità storica. Il processo di stima ha analizzato in primis le perdite derivanti dalle posizioni a sofferenza. La stima sugli altri stati amministrativi si è basata su un concetto simile a quello di "*danger rate*", di fatto osservando l'evoluzione delle singole posizioni nei vari stati amministrativi in un dato intervallo temporale; in fase di FTA, per il condizionamento del parametro LGD agli scenari macroeconomici e le correlate analisi *forward looking* è stato adottato un modello funzionale a condizionare i recuperi alle varie fasi del ciclo economico.

Il parametro stimato come sopra descritto si differenzia da quello che si stimerebbe a fini regolamentari per l'esclusione dei soli costi indiretti e per l'utilizzo di un tasso di sconto non *downturn*.

Inoltre, il suddetto approccio di stima considera il ricorso a ulteriori basi dati, con l'obiettivo di considerare anche posizioni non chiuse nel computo della LGD.

Con riferimento al Portafoglio Titoli, le misure di LGD non condizionate sono le medesime sia per le esposizioni in stage 1 che in stage 2. In particolare, si utilizza una misura di LGD non condizionata del 45%, successivamente sottoposta a condizionamenti *forward looking*, coerentemente con gli scenari e le probabilità di accadimento utilizzate per il condizionamento della PD (cfr. *infra*).

L'approccio di modellizzazione per l'EAD riflette i cambiamenti attesi nell'esposizione lungo tutta la vita del credito in base ai termini contrattuali definiti (considerando elementi come i rimborsi obbligatori/piano di ammortamento, i rimborsi anticipati, i pagamenti mensili e le azioni di mitigazione del rischio di credito adottate prima del default).

In particolare:

- per le esposizioni creditizie con piano di ammortamento finanziario e le attività finanziarie amortizing,
- l'EAD in stage 1 è determinata come segue:
- debito residuo alla *reporting date* (per i crediti);
- valore dell'esposizione alla *reporting date* per i titoli;
- la EAD di stage 2 è determinata come media delle esposizioni a scadere rilevate nei piani di ammortamento ponderate con le rispettive probabilità di default marginali. Nel computo di tale media, le esposizioni sono opportunamente attualizzate al tasso d'interesse effettivo;
- per le esposizioni creditizie "Cassa-Revolving" e per i crediti di firma, sia la EAD in stage 1 che in stage 2 è calcolata come il debito residuo alla *reporting date*;
- per le esposizioni creditizie relative ai "Margini non utilizzati su fidi deliberati" sia la EAD in stage 1 che in stage 2 è rappresentato dal margine non ancora utilizzato (accordato meno utilizzato alla *reporting date*) cui viene applicata la misura regolamentare del fattore di conversione creditizia (CCF).
- per le esposizioni in titoli non *amortizing*, la EAD sia in stage 1 che in stage 2 è calcolata come il valore dell'esposizione alla *reporting date*.

Ai fini del calcolo dell'ECL IFRS 9 *compliant*, la Banca deve rendere i parametri di rischio *forward-looking* attraverso il condizionamento agli scenari macroeconomici.

In particolare, tale risultato è realizzato mediante l'adozione di cosiddetti "Modelli Satellite" i quali, di fatto, pongono in correlazione statistica l'andamento storico dei tassi di default e dei tassi di perdita con talune variabili macroeconomiche e finanziarie verificatesi nello stesso periodo di analisi. Si utilizza, pertanto, un approccio di tipo statistico-econometrico, ottenendo una regressione statistica che modifica sia la probabilità di default che il tasso di perdita al variare degli indici macroeconomici prescelti sulla base dei test di robustezza, stabilità, omogeneità statistici.

A fini IFRS9, i cosiddetti "Modelli Satellite" relativi ai parametri PD e LGD, sono stati sviluppati partendo dai dati resi disponibili da fonti informative esterne (Banca d'Italia, Istat, Bloomberg, ecc.). Inoltre, con l'obiettivo di cogliere le specifiche caratteristiche di rischio dei singoli portafogli, per quanto concerne la probabilità di default, i summenzionati modelli, sono stati sviluppati in maniera distinta considerando i segmenti *Corporate*, *Retail* e *Financial*.

Sono state utilizzate due tipologie di scenari: il primo riflette una situazione economica ordinaria (o "*baseline*"); l'altro considera una moderata situazione di stress ("*mild scenario*").

Una volta stimati gli impatti delle variazioni dei tassi di decadimento e dei tassi di perdita in ogni scenario, sono stati determinati i coefficienti di impatto (cosiddetti moltiplicatori) da applicare alle probabilità di default (generate dai sistemi di rating interni) e alla loss given default. Si precisa che l'applicazione di tali moltiplicatori nei due scenari ha richiesto l'associazione di una probabilità di accadimento di questi ultimi, fissata in maniera *judgemental*.

Il periodo di stima multiperiodale ha considerato:

- 3 anni a partire dagli ultimi dati utilizzati per la stima del "Modello Satellite";
- mentre per gli anni successivi al terzo viene applicato un moltiplicatore costante pari alla media aritmetica dei moltiplicatori dei primi tre anni di scenario.

Con riferimento alle esposizioni classificate nello stage 3 (credit-impaired assets), fermo il sostanziale allineamento tra la definizione di "credito deteriorato" secondo lo IAS 39 e l'IFRS 9, sono state incorporate alcune peculiarità metodologiche nell'inclusione di informazioni di tipo forward looking, quali la considerazione di scenari alternativi di recupero.

In particolare, sono stati considerati scenari di vendita degli attivi creditizi in connessione con possibili cessioni di quote del portafoglio deteriorato, in relazione agli obiettivi aziendali di riduzione degli asset non performing ai quali è stata attribuita una probabilità di realizzazione da considerarsi nell'ambito delle valutazioni complessive. Ne consegue che, per i crediti non performing aventi caratteristiche di cedibilità, al fine di determinare la complessiva perdita attesa delle esposizioni, allo scenario "ordinario" che ipotizza una strategia di recupero basata sull'incasso del credito attraverso azioni legali, realizzo delle garanzie ecc., sono stati affiancati scenari che prevedono come strategia di recupero la vendita del credito.

2.4 - TECNICHE DI MITIGAZIONE DEL RISCHIO DI CREDITO

La Banca ha definito le strategie, le politiche e i principi di valutazione e misurazione dei rischi, in coerenza con le strategie, le politiche e i principi stabiliti dalla normativa.

In particolare, per quanto riguarda il processo di gestione delle tecniche di mitigazione del rischio di credito, la Banca ha definito le linee guida del sistema di governo a supporto di un adeguato utilizzo delle garanzie.

Rientrano nell'ambito delle tecniche di mitigazione del rischio di credito (Credit Risk Mitigation - CRM) gli strumenti e tecniche che determinano una riduzione del rischio di credito, ossia contribuiscono a ridurre la perdita che la Banca andrebbe a sopportare in caso di default della controparte, indipendentemente dal loro riconoscimento in sede di calcolo dei requisiti patrimoniali. Dal canto loro, le disposizioni di vigilanza riportano precise indicazioni in merito all'utilizzo delle tecniche di attenuazione del rischio di credito per il calcolo degli assorbimenti patrimoniali.

La materia è regolata dal Regolamento Europeo n. 575/2013, Parte II, Titolo II - Capo 4, recepito integralmente dalla Circolare 285/13 di Banca d'Italia, Parte I, Titolo IV, Capitolo 3, e Parte II, Capitolo 5, e dal Testo Unico delle leggi in materia bancaria e creditizia (D.Lgs. n. 385 del 1° settembre 1993 e ss.ii.).

La normativa in esame prevede che soltanto le tecniche di attenuazione del rischio che soddisfano determinati requisiti (strumenti ammissibili) possano essere riconosciute ai fini di riduzione degli assorbimenti patrimoniali. In aggiunta, ai fini del riconoscimento prudenziale, le banche devono rispettare precisi requisiti di eleggibilità giuridici, economici ed organizzativi.

Conformemente agli obiettivi ed alle politiche creditizie definite, le tecniche di mitigazione del rischio di credito utilizzate dalla Banca si sostanziano:

- nell'acquisizione di differenti fattispecie di protezione del credito di tipo reale (finanziarie e non finanziarie) e personale, per l'operatività di impiego alla clientela ordinaria;
- nell'adozione di accordi di compensazione bilaterale e di scambio di marginazione con la futura Capogruppo relativamente ai contratti aventi ad oggetto i derivati OTC e le operazioni con regolamento a lungo termine.

Relativamente all'operatività di impiego alla clientela ordinaria le citate forme di garanzia sono, ovviamente, richieste in funzione dei risultati della valutazione del merito di credito della clientela e della tipologia di affidamento domandata dalla stessa. Nell'ambito del processo di concessione e gestione del credito viene incentivata la presenza di fattori mitiganti a fronte di controparti con una valutazione di merito creditizio meno favorevole o di determinate tipologie operative a medio lungo termine.

Con riferimento all'attività sui mercati mobiliari, considerato che la composizione del portafoglio è orientata verso primari emittenti con elevato merito creditizio, non sono richieste al momento particolari forme di mitigazione del rischio di credito.

A dicembre 2018 l'82,26% delle esposizioni verso la clientela - comprensive dei buoni fruttiferi postali emessi da Cassa Depositi e Prestiti garantiti dallo Stato italiano - risultava assistito da forme di protezione del credito, di cui il 57,20% da garanzie reali e il 25,06% da garanzie personali.

Anche nel corso del 2018 la Banca ha posto in essere specifiche attività per la realizzazione di configurazioni strutturali e di processo efficaci ed adeguati ad assicurare la piena conformità ai requisiti organizzativi, economici e legali richiesti dalla nuova regolamentazione e tali da garantire il presidio dell'intero processo di acquisizione, valutazione, controllo e realizzo degli strumenti utilizzati per l'attenuazione del rischio di credito.

In particolare, per ciò che attiene al processo di acquisizione e costituzione delle garanzie, in fase di perfezionamento la Banca effettua le attività di verifica, predisposizione ed acquisizione documentale necessarie alla valida e corretta acquisizione e costituzione delle garanzie, garantendone le verifiche e la tenuta legale dell'impianto e della modulistica contrattuale e di garanzia, al fine di procedere all'attivazione della linea di credito e delle relative garanzie deliberate a presidio delle stesse.

A tale fine, le competenti funzioni aziendali:

- acquisiscono, analizzano e verificano la documentazione necessaria per la predisposizione della documentazione contrattuale e di garanzia ed il relativo perfezionamento;
- negoziano e condividono la documentazione contrattuale e di garanzia con i soggetti finanziati ed i loro eventuali consulenti legali, con l'eventuale notaio prescelto e con eventuali altre banche partecipanti in caso di finanziamento in pool;

- predispongono la documentazione contrattuale e di garanzia;
- organizzano la stipula;
- in caso di variazioni contrattuali, perfezionano le modifiche di garanzia eventualmente necessarie;
- verificano, aggiornano e mantengono nel tempo l'impianto e la relativa modulistica in coordinamento e con il supporto della funzione legale;
- presidiano la corretta archiviazione anche informatica della documentazione contrattuale e di garanzia concernente le operazioni perfezionate.

Con riferimento alle attività necessarie per una valida e corretta acquisizione delle garanzie, assumono particolare rilevanza, a mero titolo esemplificativo, le seguenti:

- verifica della esistenza o meno di una comunione di beni per i garanti persone fisiche;
- verifica dei poteri di firma e rappresentanza con acquisizione della necessaria documentazione (i.e. statuto, eventuali delibere di deleghe poteri con possibili limiti per materia e/o importo, visura *Cerved*, certificazione di vigenza con dichiarazione inesistenza procedure, evidenza inesistenza protesti/procedure in corso);
- nel caso di garanzie a favore di terzi, verifica che l'oggetto sociale preveda la possibilità di rilasciare garanzie a favore di terzi;
- qualora l'oggetto sociale non preveda la possibilità di rilasciare garanzie a favore di terzi, acquisizione di adeguata delibera modificativa dello statuto da parte della relativa assemblea straordinaria;
- verifica della coerenza del rilascio della garanzia con eventuali procedure di risanamento/ristrutturazione dei debiti ai sensi della normativa fallimentare, ove applicabile.

In caso di variazione delle garanzie (che, ove rilevanti, sono oggetto di approvazione da parte dell'Organo Amministrativo) viene posta particolare attenzione alla tematica della novazione e del consolidamento, al fine di evitare la perdita di garanzie consolidate, ricordando che il consolidamento di eventuali garanzie non contestuali acquisite è pari a 12 mesi.

Ulteriori variazioni legate a rimodulazioni di piani di ammortamento e/o operazioni straordinarie che comportano il cambiamento del soggetto giuridico beneficiario, sono gestite nel rispetto delle modalità e termini indicati nelle varie disposizioni operative legate alle garanzie emesse dai soggetti ammessi dall'art 201 della CRR.

Con riferimento alla conservazione fisica, i documenti originali relativi agli atti di garanzia (pegno, fidejussioni, ecc...) sono opportunamente archiviati e conservati e tutto ciò che è conservato in copia originale è altresì scansionato, otticato e reperibile sui sistemi in copia.

In fase di realizzo delle garanzie, la Banca attiva le azioni di intervento valutandone le opportunità di realizzo e coordinando le attività necessarie all'escussione delle garanzie.

All'atto dell'estinzione delle garanzie (oltre i casi di realizzo delle stesse), previa estinzione di ogni ragione di credito, la Banca provvede a:

- trasmettere all'agenzia del territorio la comunicazione della cancellazione ipotecaria, ai sensi di quanto previsto dall'art. 40 bis del D. Lgs. 385/93 (TUB);
- perfezionare gli eventuali atti (anche pubblici, come per la liberazione del pegno su quote srl) necessari per la liberazione delle garanzie;
- aggiornare la procedura informatica e gli archivi a seguito dell'avvenuta cancellazione della garanzia;
- rilasciare, nel caso di chiusura (ordinaria o anticipata) del contratto di finanziamento e della garanzia personale a supporto, una dichiarazione liberatoria, in duplice copia, (qualora sia richiesta), una da inviare al fidejussore e l'altra da custodire nel fascicolo del cliente;
- rilasciare, in caso di estinzione effettuata su richiesta del garante e di contratto di finanziamento ancora in essere, una dichiarazione liberatoria, qualora sia richiesta dal garante stesso e solo se oggetto di delibera dalla competente funzione della Banca;
- nel caso di garanzie reali finanziarie o su denaro, richiedere lo svincolo dei titoli e/o delle somme depositati sul relativo rapporto.

Garanzie reali

Per quanto concerne le forme di garanzia reale, la Banca accetta diversi strumenti a protezione del credito costituiti dalle seguenti categorie:

Garanzie ipotecarie

- ipoteca su beni immobili residenziali;
- ipoteca su immobili non residenziali.

Garanzie finanziarie

- pegno di titoli di debito di propria emissione o emessi da soggetti sovrani;
- pegno di denaro depositato presso la Banca;
- pegno su titoli emessi dalla Banca;
- pegno su altri strumenti finanziari quotati;
- pegno su polizze assicurative;
- pegno su altri strumenti finanziari emessi da intermediari vigilati che l'emittente stesso si è impegnato a riacquistare su richiesta del portatore.

Le categorie descritte, che assistono il 69,53% delle esposizioni lorde garantite, soddisfano tutti i requisiti richiesti dalla citata regolamentazione prudenziale per il riconoscimento delle tecniche di attenuazione dei rischi di credito.

Come già sottolineato, con riferimento all'acquisizione, valutazione e gestione delle principali forme di garanzia reale, la Banca ha definito specifiche politiche e procedure anche al fine di assicurare il soddisfacimento dei requisiti previsti dalla normativa per il loro riconoscimento ai fini prudenziali al momento della costituzione della protezione e per tutta la durata della stessa.

In particolare:

- sono predisposte politiche e procedure documentate con riferimento alle tipologie di strumenti di CRM utilizzati a fini prudenziali, al loro importo, all'interazione con la gestione del profilo di rischio complessivo;
- sono adottate tecniche e procedure volte al realizzo tempestivo delle attività poste a protezione del credito;
- sono affidati a strutture centralizzate i compiti di controllo sui profili di certezza giuridica;
- sono sviluppati e posti in uso standard della contrattualistica utilizzata per le garanzie di uso generale e corrente, corredati da complete istruzioni per il loro corretto utilizzo;
- le diverse tipologie di garanzie accettate e le connesse politiche creditizie sono chiaramente documentate e divulgate.

L'insieme della regolamentazione interna e dei controlli organizzativi e procedurali è volto ad assicurare che:

- siano previsti tutti gli adempimenti per la validità e l'efficacia della protezione del credito;
- siano individuate le modalità di approvazione degli eventuali testi di garanzia difformi dagli standard adottati da parte di strutture diverse da quelle preposte alla gestione della relazione commerciale con il cliente.

Con particolare riguardo alle garanzie immobiliari, le politiche e le procedure aziendali sono orientate ad assicurare che le stesse siano sempre acquisite e gestite con modalità atte a garantirne l'opponibilità in tutte le giurisdizioni pertinenti e l'escussione in tempi ragionevoli. In tale ambito, la Banca ha definito specifiche politiche e procedure interne con riguardo:

- alla non dipendenza del valore dell'immobile in misura rilevante dal merito di credito del debitore;
- alla indipendenza del soggetto incaricato dell'esecuzione della stima dell'immobile;
- alla presenza di un'assicurazione contro il rischio danni sul bene oggetto di garanzia. In particolare, la Banca si è dotata in tale ambito di tecniche e procedure che assicurino l'efficacia ed il buon esito del vincolo posto ex art. 2742 c.c. sulle somme dovute dall'assicuratore, anche attivando, se del caso, le iniziative, previste dalla medesima norma volte a consentire il pieno soddisfacimento delle proprie ragioni creditorie;
- alla messa in opera di un'adeguata sorveglianza sul valore dell'immobile, al fine di verificare la sussistenza nel tempo dei requisiti che permettono di beneficiare di un minor assorbimento patrimoniale sulle esposizioni garantite;
- al rispetto del rapporto massimo tra fido richiesto e valore della garanzia (loan-to-value): 80% per gli immobili residenziali e 50% per quelli commerciali. Qualora venga superato tale limite deve essere valutata l'opportunità di richiedere un'idonea garanzia integrativa (quale, ad es. pegno su titoli di stato);
- alla destinazione d'uso dell'immobile e alla capacità di rimborso del debitore.

Più in dettaglio, la Banca assicura che la prima valutazione dei beni immobiliari in garanzia sia effettuata in piena aderenza alle disposizioni di cui al D. Lgs. 385/1993 (TUB), alla Circolare Banca d'Italia 285/13, Parte I, Titolo IV, Capitolo 3, Allegato A, Paragrafi 2.2 e ss., nonché alle Linee Guida ABI sulla valutazione degli immobili aggiornate al 14/12/2015.

A questo proposito, la Banca ha adottato le Politiche di valutazione degli immobili posti a garanzia delle esposizioni in conformità con il 17° aggiornamento della Circ. 285/13 con cui la Banca d'Italia ha dato attuazione agli artt. 120-undecies e 120-duodecies che recepiscono nell'ordinamento italiano le disposizioni della direttiva 2014/17/UE "Mortgage Credit Directive".

Sulla base dei riferimenti normativi in argomento la Banca:

- aderisce a standard affidabili per la valutazione degli immobili;
- ha introdotto specifiche disposizioni volte a garantire la professionalità dei periti e la loro indipendenza sia dal processo di commercializzazione ed erogazione del credito, sia dai soggetti destinatari dello specifico finanziamento;
- ha definito il processo di selezione e controllo dei periti esterni.

In relazione a ciò, tutti gli immobili oggetto di ipoteca immobiliare sono oggetto di valutazione da parte di Tecnici, dotati di adeguata professionalità e indipendenza rispetto al processo di commercializzazione del credito e ai soggetti destinatari dell'affidamento garantito, incaricati sulla base di uno specifico contratto quadro avente i contenuti minimi previsti dalla normativa vigente.

La valutazione è quindi redatta secondo standard affidabili elaborati e riconosciuti a livello internazionale, o anche a livello nazionale, purché i principi, i criteri e le metodologie di valutazione in essi contenuti siano coerenti con i suddetti standard internazionali (es. standard redatti dall'International Valuation Standards Committee (IVS) o dall'European Group of Valuers' Association o dal Royal Institution of Chartered Surveyors (EVS)).

La sorveglianza delle garanzie immobiliari viene effettuata in conformità con quanto richiesto dall'Autorità di Vigilanza, differenziando gli immobili residenziali dagli immobili non residenziali ed in considerazione delle condizioni di mercato, in quanto costituisce una informazione determinante per la verifica di eleggibilità.

A questo preciso scopo, sono adottate modalità operative e strumenti di valutazione in linea con quanto richiesto dalla normativa per la sorveglianza del valore degli immobili che costituiscono garanzie ipotecarie, incluso l'utilizzo di metodi di valutazione statistici preposti anche all'individuazione dei beni che necessitano di valutazione periodica. In particolare, la normativa prevede che sia rivista da un Tecnico indipendente la valutazione dell'immobile quando vi siano rilevanti riduzioni del valore in relazione ai prezzi di mercato e con periodicità almeno triennale (ovvero annuale per gli immobili non residenziali) per prestiti superiori ai 3 milioni di Euro o al 5% dei fondi propri della Banca.

Di seguito si riporta una tabella riepilogativa in materia di sorveglianza degli immobili:

Riferimento normativo	Categoria bene	Frequenza	Metodi
<i>Sorveglianza (art.208, par. 3a, CRR)</i>	Immobili non residenziali	1 anno	Statistico e/o Individuale
	Immobili residenziali	3 anni	Statistico e/o Individuale
<i>Rivalutazione (art 208, par 3b, CRR)</i>	Eventi segnalati dalla sorveglianza	Ad evento	Individuale
	Prestiti superiore a 3 milioni di € o al 5% dei fondi propri	3 anni	Individuale

A tal fine l'Area Fidi identifica i contratti che devono essere oggetto di nuova valutazione. La nuova stima dei Tecnici deve essere utilizzata per la valutazione periodica della garanzia e per le verifiche di eleggibilità.

Con riguardo alle garanzie reali finanziarie la Banca, sulla base delle politiche e processi per la gestione del rischio di credito e dei limiti e deleghe operative definite, indirizza l'acquisizione delle stesse esclusivamente a quelle aventi ad oggetto attività finanziarie delle quali l'azienda è in grado di calcolare il fair value con cadenza almeno

semestrale (ovvero ogni qualvolta esistano elementi che presuppongano che si sia verificata una diminuzione significativa del fair value stesso).

La Banca ha, inoltre, posto in essere specifici presidi e procedure atte a garantire i seguenti aspetti rilevanti per l'ammissibilità a fini prudenziali delle garanzie in argomento:

- assenza di una rilevante correlazione positiva tra il valore della garanzia finanziaria e il merito creditizio del debitore;
- specifici presidi a garanzia della separatezza esterna (tra patrimonio del depositario e bene oggetto di garanzia) e della separatezza interna (tra i beni appartenenti a soggetti diversi e depositati presso i terzi); qualora l'attività oggetto di garanzia sia detenuta presso terzi;
- durata residua della garanzia non inferiore a quella dell'esposizione.

Nell'ambito delle politiche di rischio aziendali, inoltre, viene ritenuto adeguato un valore della garanzia variabile in funzione della tipologia dello strumento finanziario. Nei casi in cui il valore del bene in garanzia sia soggetto a rischi di mercato o di cambio, la Banca utilizza il concetto di scarto di garanzia, misura espressa in percentuale sul valore della garanzia offerta, determinata in funzione della volatilità del valore del titolo. In fase di delibera viene considerata come garantita la sola parte del finanziamento coperta dal valore del bene al netto dello scarto.

La sorveglianza delle garanzie reali finanziarie, nel caso di pegno su titoli, avviene trimestralmente attraverso la valutazione del fair value dello strumento finanziario a garanzia. Viene richiesto l'adeguamento delle garanzie per le quali il valore di mercato risulta inferiore al valore di delibera al netto dello scarto.

Garanzie personali

Con riferimento alle garanzie personali, le principali tipologie di garanti sono rappresentate da imprenditori e partner societari correlati al debitore nonché, nel caso di finanziamenti concessi a favore di imprese individuali e/o persone fisiche, anche da congiunti del debitore stesso. Meno frequentemente il rischio di insolvenza è coperto da garanzie personali fornite da altre società (generalmente società appartenenti allo stesso gruppo economico del debitore), oppure prestate da istituzioni finanziarie e compagnie assicurative.

Nel caso di finanziamenti a soggetti appartenenti a determinate categorie economiche (artigiani, commercianti, etc.) la Banca acquisisce specifiche garanzie (sussidiarie o a prima richiesta) prestate da parte dei consorzi fidi di appartenenza.

Le suddette forme di garanzia, nella generalità dei casi, non consentono un'attenuazione del rischio di credito in quanto prestate da soggetti "non ammessi" ai fini della nuova normativa prudenziale.

Costituiscono un'eccezione le garanzie personali prestate da consorzi fidi iscritti nell'Albo Unico ex art. 106 T.U.B. e da enti del settore pubblico/territoriali.

Nel caso di garanzie personali rilasciate da persone giuridiche, in sede di valutazione viene tenuto in debito conto il profilo economico, finanziario e patrimoniale del soggetto giuridico garante, attraverso un'analisi di merito i cui contenuti sono in linea con quelli previsti per l'analisi di merito dei sottostanti soggetti garantiti.

Con riferimento alla valutazione delle garanzie personali delle persone fisiche, il valore della garanzia viene determinato a partire dalla stima del valore del patrimonio del garante (complesso dei beni aggredibili), evidenziando gli eventuali gravami/pregiudizievoli in essere sullo stesso patrimonio. Viene altresì valutata la possibilità di disporre di flussi di cassa ragionevolmente certi e permanenti nel tempo.

Possono essere acquisite garanzie personali parziali, in cui i garanti rispondono solidalmente di una percentuale inferiore al 100% dell'esposizione nominale creditizia concessa; altresì, la Banca acquisisce garanzie personali *pro-quota* (solidali e non, nei limiti del pro quota stesso), in cui ogni garante risponde individualmente e/o solidalmente, per un importo pari al pro-quota previsto. Possono essere infine acquisite garanzie personali in misura fissa o a scalare, nel caso in cui per la percentuale di copertura della garanzia sia previsto un meccanismo di riduzione nel tempo.

Garanzie personali

La Banca ha adottato accordi di compensazione bilaterale di contratti aventi ad oggetto i derivati OTC e le operazioni con regolamento a lungo termine stipulati con Iccrea Banca che, pur non dando luogo a novazione, prevede la formazione di un'unica obbligazione, corrispondente al saldo netto di tutte le operazioni incluse

nell'accordo stesso, di modo che, nel caso di inadempimento della controparte per insolvenza, bancarotta, liquidazione o per qualsiasi altra circostanza, la banca ha il diritto di ricevere o l'obbligo di versare soltanto l'importo netto dei valori positivi e negativi ai prezzi correnti di mercato delle singole operazioni compensate. Il Regolamento (UE) n. 575/2013 con riferimento ai derivati OTC ed alle operazioni con regolamento a lungo termine, inquadra tali accordi nell'ambito degli "altri accordi bilaterali di compensazione tra un ente e la sua controparte", ovvero degli "accordi scritti tra una banca e una controparte in base ai quali le reciproche posizioni creditorie e debitorie generate da tali contratti sono automaticamente compensate in modo da stabilire un unico saldo netto, senza effetti novativi."

L'effetto di riduzione del rischio di controparte (e, quindi, il minor assorbimento patrimoniale) è riconosciuto a condizione che l'accordo sia stato riconosciuto dall'autorità di vigilanza e la banca rispetti i requisiti specifici contemplati nella normativa.

A tale riguardo, la Banca:

- ha adottato un sistema di gestione del rischio di controparte su base netta conformemente alla clausola di compensazione bilaterale, senza effetti novativi, presente nei contratti aventi per oggetto derivati OTC e operazioni con regolamento a lungo termine già stipulati con Iccrea Banca;
- ha adottato presidi organizzativi relativi agli accordi di compensazione bilaterale dei contratti aventi ad oggetto i derivati OTC e le operazioni con regolamento a lungo termine;
- ha rivisto l'approvazione della revisione dei limiti operativi di controparte, della concessione delle relative deleghe e delle modalità del loro utilizzo.

Il diritto legale a compensare non è legalmente esercitabile in ogni momento ma solo in caso di insolvenza o fallimento delle controparti. Ne discende che non sono rispettate le condizioni previste dal paragrafo 42 dello IAS 32 per la compensazione delle posizioni in bilancio come meglio dettagliate dallo stesso IAS 32 nel paragrafo AG38.

Nel corso del 2015 La Banca ha stipulato con Iccrea Banca un accordo di marginazione che prevede lo scambio di margini (garanzie) tra le controparti del contratto con periodicità giornaliera sulla base della valorizzazione delle posizioni in essere sulla base dei valori di mercato rilevati nel giorno di riferimento (ovvero il giorno lavorativo immediatamente precedente al giorno di valorizzazione). La valorizzazione delle garanzie oggetto di trasferimento da una parte all'altra tiene conto del valore netto delle posizioni in essere, del valore delle eventuali garanzie precedentemente costituite in capo a una delle due parti nonché del valore cauzionale (livello minimo di trasferimento). In particolare, l'accordo di marginazione prevede un ammontare minimo di trasferimento, a favore di entrambe le parti, pari a Euro 250.000. Inoltre, le soglie minime di esposizione (c.d. *threshold*) sono pari a zero. Le garanzie (margini) hanno ad oggetto:

- denaro, nell'ipotesi in cui sia la Banca a dover prestare garanzie;
- titoli obbligazionari (governativi italiani), nell'ipotesi in cui sia Iccrea Banca ad essere datrice di garanzia.

Ai fini del D.Lgs. 21 maggio 2004, n. 170 l'accordo di collateralizzazione è un "contratto di garanzia finanziaria" e che il margine è costituito in pegno ai sensi dell'articolo 5 della medesima legislazione.

Anche in questo caso la Banca ha definito specifiche politiche e procedure al fine di assicurare il soddisfacimento dei requisiti previsti dalla normativa in materia per il loro riconoscimento ai fini prudenziali.

3. ESPOSIZIONI CREDITIZIE DETERIORATE

3.1 - STRATEGIE E POLITICHE DI GESTIONE

Ai sensi delle disposizioni della Banca d'Italia, le esposizioni deteriorate sono le esposizioni creditizie per cassa (finanziamenti e titoli di debito) e fuori bilancio (garanzie ed impegni) verso debitori che ricadono nella categoria "Non-performing" come definita nel Regolamento di esecuzione (UE) n. 680/2014 della Commissione Europea. Sono esclusi gli strumenti finanziari rientranti nel portafoglio delle "Attività finanziarie detenute per la negoziazione" e i contratti derivati.

Un'operazione "fuori bilancio" è considerata deteriorata se, nel caso di utilizzo, può dar luogo a un'esposizione che presenta il rischio di non essere pienamente rimborsata, rispettando le condizioni contrattuali. Le garanzie vanno, in ogni caso, classificate come deteriorate se l'esposizione garantita soddisfa le condizioni per essere classificata come deteriorata.

Sono considerate "Non-performing", indipendentemente dalla presenza di eventuali garanzie a presidio delle attività, le esposizioni rientranti in una delle seguenti categorie:

- sofferenze: comprendono il complesso delle esposizioni creditizie per cassa e "fuori bilancio" nei confronti di un soggetto in stato di insolvenza (anche non accertato giudizialmente) o in situazioni sostanzialmente equiparabili, indipendentemente dalle eventuali previsioni di perdita formulate dalla Banca;
- inadempienze probabili: comprendono le esposizioni per le quali la Banca giudica improbabile che, senza il ricorso ad azioni quali l'escussione delle garanzie, il debitore adempia integralmente (in linea capitale e/o interessi) alle sue obbligazioni creditizie. Tale valutazione prescinde dalla presenza di eventuali importi (o rate) scaduti e non pagati;
- esposizioni scadute e/o sconfinanti deteriorate: comprendono le esposizioni creditizie per cassa, diverse da quelle classificate tra le sofferenze o le inadempienze probabili, che, alla data di riferimento della valutazione, sono scadute o sconfinanti da oltre 90 giorni.

È inoltre prevista la categoria delle "esposizioni oggetto di concessioni - *forborne exposures*", riferita alle esposizioni oggetto di rinegoziazione e/o rifinanziamento per difficoltà finanziaria manifesta o in procinto di manifestarsi. Tale ultima fattispecie costituisce un sottoinsieme sia dei crediti deteriorati (esposizioni oggetto di concessione deteriorate), sia di quelli "in bonis" (altre esposizioni oggetto di concessioni). In particolare, la categoria delle esposizioni deteriorate oggetto di concessioni (esposizioni oggetto di concessione deteriorate), non configura una categoria di esposizioni deteriorate distinta e ulteriore rispetto a quelle precedentemente richiamate, bensì un sottoinsieme di ciascuna di esse, nella quale rientrano le esposizioni per cassa e gli impegni a erogare fondi che formano oggetto di concessioni, se soddisfano entrambe le seguenti condizioni:

- il debitore versa in una situazione di difficoltà economico-finanziaria che non gli consente di rispettare pienamente gli impegni contrattuali del suo contratto di debito e che realizza uno stato di "deterioramento creditizio" (classificazione in una delle categorie di esposizioni deteriorate: sofferenze, inadempienze probabili, esposizioni scadute e/o sconfinanti da oltre 90 giorni);
- la banca acconsente a una modifica dei termini e condizioni di tale contratto, ovvero a un rifinanziamento totale o parziale dello stesso, per permettere al debitore di rispettarlo (concessione che non sarebbe stata accordata se il debitore non si fosse trovato in uno stato di difficoltà).

Le fasi del processo del credito inerenti alla classificazione e alla valutazione dei crediti deteriorati sono svolte dalla Banca in conformità alle politiche adottate che disciplinano, sulla scorta delle "Linee guida per le banche sui crediti deteriorati" emanate dalla Banca d'Italia, le linee guida ed il modello di valutazione dei crediti definito in coerenza con le vigenti Disposizioni di vigilanza e i principali orientamenti di settore.

In particolare, ai fini dell'applicazione del modello di classificazione, la Banca ha definito opportune misure che tengono conto delle informazioni circa l'appartenenza di una controparte ad un gruppo economico di clienti connessi. Nello specifico, qualora una controparte appartenente ad un gruppo di clienti connessi venga classificata come Inadempienza Probabile o come Sofferenza, è richiesta una valutazione della classificazione delle esposizioni delle altre controparti appartenenti al gruppo.

Ciò premesso, la classificazione delle posizioni tra le attività deteriorate è effettuata sia su proposta delle strutture proprietarie della relazione commerciale, sia delle funzioni specialistiche centrali preposte al controllo e alla gestione dei crediti.

La classificazione avviene anche tramite automatismi qualora siano superate predeterminate condizioni di inadempienza, in particolare per quanto attiene le esposizioni scadute e/o sconfinanti, in funzione dell'entità e anzianità degli scaduti/sconfinamenti continuativi.

Per ciò che attiene, in particolare, alle esposizioni scadute e/o sconfinanti deteriorate verso controparti classificate nel portafoglio regolamentare delle "esposizioni al dettaglio", la Banca ha scelto di adottare il criterio "per singolo debitore", il quale prevede la verifica del superamento o meno della soglia di materialità dell'ammontare dello scaduto/sconfinamento e in caso esito positivo (ossia di superamento della soglia anzidetta), l'intera esposizione verso il debitore è classificata come deteriorata. La soglia di materialità è determinata come il rapporto tra le esposizioni scadute e/o sconfinanti riferite alla medesima controparte e le sue esposizioni complessive: ai fini del calcolo, al numeratore del rapporto sono considerate anche le quote scadute da meno di 90 giorni, ma non vengono conteggiati gli eventuali interessi di mora; gli importi sono inoltre considerati al valore contabile per i titoli e l'esposizione per cassa per le altre posizioni di credito. E' inoltre possibile compensare posizioni scadute e sconfinamenti esistenti su alcune linee di credito con i margini disponibili esistenti su altre linee di credito concesse dalla Banca al medesimo debitore.

Ciò premesso, l'esposizione complessiva verso il debitore è considerata deteriorata qualora, alla data di riferimento della valutazione il maggiore tra i due seguenti importi:

- la media del rapporto anzidetto misurato su base giornaliera nell'ultimo trimestre precedente;
- il rapporto anzidetto calcolato alla data di riferimento della valutazione risulti pari o superiore al 5% (soglia di materialità).

Si fa in proposito presente che il Regolamento delegato UE n. 2018/171 della Commissione Europea del 19 dicembre 2017 ha disposto la modifica del procedimento di calcolo della soglia di materialità dello scaduto, come in precedenza rappresentata, prevedendo in estrema sintesi:

- la riduzione della soglia di materialità rispetto al livello attuale, assegnando a ciascuna Autorità di Vigilanza Nazionale il compito di definire una nuova soglia che, nei fatti, dovrà essere compresa tra un minimo dello 0% ed un massimo del 2,5%;
- la modifica del procedimento di calcolo della soglia, con una esclusione delle esposizioni in arretrato che in valore assoluto risultano inferiori a 100 euro (per le esposizioni al dettaglio) o 500 euro (per le altre esposizioni), la considerazione al numeratore del rapporto dei soli importi in arretrato (e non le esposizioni scadute nella loro interezza) e la estensione del calcolo con l'inclusione di tutte le esposizioni scadute che la Banca, vanta nei confronti del medesimo debitore.

L'entrata in vigore di tali nuove disposizioni, che la Banca d'Italia non ha ancora provveduto a recepire, dovrà necessariamente avvenire entro il 31 dicembre 2020.

In ogni caso non sono annoverate tra le esposizioni scadute e/o sconfinanti deteriorate quelle annoverate tra i cosiddetti "Past-due tecnici", per le quali cioè:

- viene stabilito che lo stato di *default* si è verificato quale risultato di errore a livello di dati o di sistema, compresi errori manuali nelle procedure standard, con esclusione di decisioni errate sul credito;
- viene stabilito che il *default* si è verificato in conseguenza della mancata, inesatta o tardiva esecuzione dell'operazione di pagamento disposta dal debitore, o qualora sia comprovato che il pagamento non ha avuto esito positivo a causa del mancato funzionamento del sistema di pagamento;
- a causa della natura dell'operazione intercorre un lasso di tempo tra la ricezione del pagamento e l'attribuzione di tale pagamento al conto interessato, per cui il pagamento è stato effettuato entro i 90 giorni e l'accredito sul conto del cliente ha avuto luogo dopo 90 giorni di arretrato.

Resta fermo che ove occorran tali circostanze, la Banca pone in essere tempestivamente gli interventi necessari per eliminare le cause che le hanno generate.

Anche per la classificazione delle esposizioni creditizie per cassa e fuori bilancio ad inadempienza probabile, la Banca ha scelto di adottare l'approccio "per singolo debitore".

Più in dettaglio, vengono classificati all'interno della categoria in esame, come peraltro richiesto dalle disposizioni vigenti:

- i crediti deteriorati a cui viene concessa una misura di *forbearance* (come sarà approfondito nel paragrafo dedicato) qualora non ci siano i presupposti per la classificazione a Sofferenza;
- le esposizioni verso debitori caratterizzati da concordato preventivo c.d. "in bianco" (ex art.161 della Legge Fallimentare), dalla data di presentazione della domanda e sino a quando non sia nota l'evoluzione dell'istanza;

- le esposizioni verso debitori caratterizzati da concordato con continuità aziendale (art. 186-bis della Legge Fallimentare), dalla data di presentazione sino a quando non siano noti gli esiti della domanda;
- le esposizioni verso debitori caratterizzati da procedimenti di composizione della crisi da sovraindebitamento per i soggetti non fallibili (Comunicazione di Banca d'Italia dell'11 novembre 2015), dalla data di richiesta di ammissione alle procedure di composizione della crisi.

Alle esposizioni citate si aggiungono quelle per le quali le funzioni aziendali competenti hanno riscontrato la presenza di anomalie quali procedure in atto (amministrazione straordinaria, concordati preventivi, ecc...), pregiudizievoli (confische, decreto ingiuntivo, pignoramenti, ipoteche giudiziarie, ecc...), protesti (ad es. su assegni), eventi di sistema (prevalentemente di derivazione Centrale Rischi), eventi interni alla Banca (informazioni rivenienti dal sistema di rating/scoring in uso, ovvero dall'analisi del gruppo di clienti connessi di appartenenza del debitore, morosità, accordi di recupero, significativa riduzione del valore delle garanzie, ecc...), eventi di natura economico-finanziaria del cliente (ad es. patrimonio netto negativo per uno o due esercizi consecutivi, cali drastici del fatturato o dei flussi di cassa). Partecipano a tale valutazione anche elementi informativi di natura prettamente qualitativa che tuttavia consentono di accertare significative difficoltà finanziarie della controparte (ad es. la perdita dei principali clienti, la mancata approvazione del bilancio, ecc...).

La classificazione delle esposizioni ad inadempienza probabile avviene solo a seguito di analisi, lavorazione e conferma da parte della struttura tecnica interessata: fanno eccezione i casi di oggettivo deterioramento significativo del merito creditizio del cliente, ove tuttavia la Banca disponga di elementi oggettivi che facciano ritenere probabile un superamento del periodo di difficoltà, in forza dei quali si ritenga opportuno derogare al passaggio ad Inadempienza Probabile: in tali circostanze la funzione aziendale competente provvede a formalizzare la decisione assunta dando adeguata evidenza delle motivazioni alla base della scelta fatta e delle modalità di gestione della posizione.

Per ciò che attiene, in ultimo, alle esposizioni a Sofferenza, la Banca considera tali quelle posizioni per il cui recupero ha già preso provvedimenti per vie giudiziarie oppure per le quali il cliente mostra una cronica difficoltà a superare perduranti squilibri economico-finanziari, tali da concretizzare l'incapacità di fronteggiare gli impegni in essere.

Sono altresì oggetto di analisi e valutazione tutte le posizioni che il Sistema segnala a Sofferenza non classificate tali dalla Banca. Sono invece escluse le esposizioni la cui situazione di anomalia sia riconducibile a profili attinenti al rischio Paese.

Secondo quanto previsto dalla normativa in materia, devono essere inclusi tra le Sofferenze:

- le esposizioni verso debitori caratterizzati da procedimenti di composizione della crisi da sovraindebitamento per i soggetti non fallibili qualora ricorrano elementi obiettivi nuovi che inducano gli Intermediari, nella loro responsabile autonomia, a classificare il debitore in tale categoria ovvero si tratta di esposizioni già in Sofferenza al momento della richiesta di ammissione alle procedure di composizione della crisi;
- le controparti assoggettate a procedure concorsuali liquidatorie: dichiarazione di fallimento, liquidazione coatta amministrativa, concordato liquidatorio art. 161 Legge Fallimentare (LF).

Fermo quanto esplicitamente previsto dalla normativa, pertanto, altri eventi oggetto di valutazione al fine di definire l'eventuale classificazione della controparte a Sofferenza sono riconducibili alle seguenti fattispecie: controparti assoggettate ad accordo di ristrutturazione ex Richiesta art. 182 bis Legge Fallimentare (LF); esposizioni rappresentate da crediti acquistati da terzi aventi come debitori principali soggetti in Sofferenza; esposizioni nei confronti degli enti locali (comuni e province) in stato di dissesto finanziario per la quota parte assoggettata alla pertinente procedura di liquidazione; controparti segnalati a Sofferenza dal sistema bancario; controparti che hanno cessato l'attività o cancellate dal Registro delle imprese; controparti che risultano irreperibili; informazioni andamentali rivenienti dall'analisi del gruppo di clienti connessi; controparti il cui tempo di permanenza nello stato di Inadempienza Probabile risulta rilevante ovvero superiore a 48 mesi.

L'attivazione di tali criteri determina la proposizione di delibera di classificazione del cliente a seguito di analisi, lavorazione e conferma da parte della struttura tecnica interessata. In tale ambito, eventi quali il fallimento e la liquidazione coatta amministrativa, rappresentano elementi di oggettiva incapacità di fronteggiare gli impegni assunti.

La classificazione di un'esposizione al di fuori del perimetro delle esposizioni deteriorate, come di seguito definite, avviene al verificarsi di entrambe le seguenti condizioni minime:

1. la situazione del debitore è migliorata in misura tale che è probabile il rimborso integrale, senza l'escussione delle garanzie, secondo le condizioni originarie o, se del caso, modificate;

2. il debitore non ha importi scaduti da oltre 90 giorni.

Finché tali condizioni non sono soddisfatte, un'esposizione resta classificata come deteriorata anche se ha già soddisfatto i criteri applicati per la cessazione della riduzione di valore e dello stato di *default* rispettivamente ai sensi della disciplina contabile applicabile e dell'articolo 178 del CRR.

Nel caso in cui il debitore necessiti dell'esercizio delle garanzie per poter adempiere in pieno alle sue obbligazioni, la posizione permane in *default* fintanto che non sia accertato un miglioramento duraturo (almeno 12 mesi) della qualità del credito. Si specifica che, nel caso in cui la posizione appartenga al perimetro delle esposizioni oggetto di concessione (*forborne exposure*) tali condizioni non sono sufficienti per il rientro tra le esposizioni in bonis, come specificato nel successivo paragrafo 4.

Più in dettaglio:

- una controparte classificata come scaduta e/o sconfinante deteriorata può tornare in uno stato *performing* nel caso in cui, a seguito del pagamento degli arretrati, venga meno lo scaduto/sconfinamento superiore ai 90 giorni o il rapporto tra le esposizioni sconfinante e le esposizioni complessive scenda al di sotto della soglia di materialità fissata dalle disposizioni di vigilanza. Il passaggio descritto non può essere dovuto a erogazione di nuove linee di credito accordate o di concessioni;
- l'uscita dalla categoria di Inadempienza Probabile con ritorno della posizione "in bonis" avviene al venir meno delle casistiche che condizionavano il permanere della posizione ad Inadempienza Probabile, in base ai criteri sopra citati;
- l'uscita dalla categoria di Sofferenza può avvenire attraverso l'estinzione del credito o, in rari casi e opportunamente motivati, con il rientro in *performing*.

In particolare, l'estinzione di un credito in Sofferenza avviene al verificarsi di una delle seguenti fattispecie:

- recupero integrale del credito per capitale, interessi e spese;
- recupero parziale del credito, con stralcio della parte residua, nell'ambito di accordi transattivi con il debitore principale o con gli altri obbligati;
- svalutazione del credito residuo, una volta esperite le possibili azioni di recupero giudiziale o stragiudiziale ritenute opportune nell'ambito di una valutazione di convenienza, nei confronti di tutti gli obbligati;
- chiusura di procedure concorsuali in assenza di altre possibilità di recupero mediante azioni nei confronti di eventuali coobbligati;
- svalutazione totale di crediti di importo esiguo per cui si valuta antieconomico l'inizio o il prosieguo di azioni legali.

La fase di valutazione dei crediti deteriorati prevede che venga effettuata una periodica ricognizione del portafoglio al fine di verificare se un'attività finanziaria o un gruppo di attività finanziarie abbia subito una riduzione di valore: con particolare riferimento ai crediti deteriorati, la valutazione deve essere effettuata in modo da cogliere tempestivamente le conseguenze dell'evoluzione del contesto economico sulla posizione del debitore. A questo scopo, la Banca valuta analiticamente le esposizioni creditizie al fine di rilevare la presenza di elementi di perdita di valore, presupponendo ragionevolmente come non più recuperabile l'intero ammontare contrattualmente atteso, tenendo conto del contesto economico del debitore per la valutazione della recuperabilità dei crediti problematici e della tenuta delle garanzie sottostanti.

In coerenza con quanto previsto dall'IFRS 9, la valutazione delle esposizioni può avvenire:

- con cadenza periodica, su base trimestrale, sull'intero portafoglio creditizio *Non Performing*;
- con cadenza trimestrale per i nuovi ingressi negli status di *Non Performing*;
- ad evento, in caso si ravvisino oggettivi eventi di degrado, ad esempio delle garanzie sottostanti, ovvero ogni qualvolta le funzioni aziendali competenti in ambito monitoraggio e recupero del credito ne manifestino l'esigenza.

Per la valutazione delle esposizioni creditizie *non performing* la Banca adotta un approccio analitico con riferimento al quale si prevede l'utilizzo di due metodologie di valutazione: analitica puntuale e forfettaria.

La valutazione analitica puntuale prevede l'identificazione e la quantificazione del dubbio esito e delle rettifiche di valore attraverso l'attualizzazione del valore di recupero.

Con riferimento alla determinazione del dubbio esito, al fine di stabilire il valore delle rettifiche da apportare ai valori di bilancio, viene effettuata una stima del presumibile valore di realizzo del credito (valore recuperabile), quantificando il flusso atteso di recupero rispetto al valore delle eventuali garanzie acquisite a fronte del rischio

assunto nell'esposizione creditizia, sia nei confronti del debitore principale, sia degli eventuali garanti (rischio diretto e indiretto).

L'attualizzazione del valore di recupero considera l'effetto finanziario del tempo necessario per il recupero dell'esposizione. La componente di attualizzazione si applica all'esposizione netta residua, derivante dalla differenza tra l'esposizione lorda ed il dubbio esito. Gli elementi alla base dell'effetto di attualizzazione sono:

1. Componente finanziaria: tasso di attualizzazione del valore di recupero;
2. Componente temporale: tempi di recupero.

La valutazione di tipo analitica con metodologia forfettaria presuppone una stratificazione del portafoglio creditizio per categorie e profili di rischio omogenei e la successiva applicazione di coefficienti di svalutazione corrispondenti alle "classi di rischio" individuate.

Tali modalità di valutazione sono periodicamente sottoposte ad attività di *back-testing* e, ove ritenuto necessario, rettifiche a fronte di considerazioni circa la consistenza storica dei dati relativi a perdite e recuperi sul portafoglio di riferimento, nonché sulla base della rispondenza delle rettifiche applicate rispetto a benchmark di mercato.

In occasione della valutazione con cadenza periodica, per le posizioni di rischio classificate a Inadempienza Probabile di importo inferiore a 75 mila euro la valutazione può essere effettuata con metodologia forfettaria; le posizioni valutate con metodologia forfettaria non possono comunque eccedere il 25% del totale del portafoglio creditizio classificato a Inadempienza probabile.

Per le esposizioni scadute e/o sconfinanti deteriorate, la determinazione della previsione di perdita è effettuata principalmente con metodologia forfettaria. Tale metodologia prevede la determinazione statistica di una percentuale di recuperabilità stimata tenendo conto del deterioramento storico registrato sulle controparti con analoghe caratteristiche.

L'attualizzazione del valore di recupero, indipendentemente dall'approccio adottato, si basa sui due seguenti elementi:

1. il *tasso di attualizzazione del valore di recupero*: rappresentato, ove il tasso contrattuale è variabile, dal tasso di interesse corrente effettivo del credito vigente al momento della valutazione ovvero dal tasso di interesse effettivo del credito vigente al momento della classificazione se il tasso contrattuale risulta fisso;
2. il *tempo di recupero*: determinato analiticamente dal gestore della posizione sulla base della durata delle previsioni di recupero ovvero stimato sulla base dell'esperienza di recupero storicamente maturata, prevedendo comunque un tempo di recupero non inferiore a 12 mesi. Tali tempistiche devono essere modulate anche in relazione all'approccio utilizzato per la determinazione del dubbio esito: o in caso di *going concern*, si considera la durata dei piani di rientro e le scadenze eventualmente concordate con i debitori o business plan; o in caso di *gone concern*, la durata delle eventuali procedure esecutive o concorsuali.

Per i crediti non assistiti da garanzie ovvero la quota parte non garantita da garanzie reali e/o personali, al fine della determinazione del valore del flusso atteso dell'esposizione creditizia, in ottica prudenziale, la Banca procede ad una svalutazione integrale dell'esposizione.

Per ciò che attiene al procedimento di attualizzazione, si fa presente che il tempo di recupero è determinato analiticamente dal gestore della posizione sulla base della durata delle previsioni di recupero ovvero delle azioni intraprese in coerenza con l'esperienza di recupero storicamente maturata dalla Banca.

Le strategie di gestione delle esposizioni creditizie deteriorate adottate dalla Banca rappresentano una parte integrante del complessivo Piano Strategico pluriennale. In particolare, gli obiettivi in termini di gestione delle NPE trovano specifica declinazione in un Piano Operativo, costituito dall'insieme delle attività che si intende porre in essere ai fini di un'efficace implementazione del Piano Strategico, in maniera altresì coerente con la Normativa di tempo in tempo vigente e con gli indirizzi del Regolatore in materia, ivi inclusi gli obiettivi target di riduzione del complessivo livello di assegnati dalla BCE al GBCI.

La pianificazione operativa degli obiettivi da raggiungere sul portafoglio NPE consente peraltro di monitorare nel tempo l'efficacia delle strategie aziendali e di individuare adeguati interventi correttivi da attuare in caso di deviazioni rispetto ai target definiti.

La riduzione dello stock di esposizioni deteriorate, in via non ricorrente tenuto conto degli obiettivi in tal senso assegnati dalla BCE al GBCI, avverrà prevalentemente attraverso la dismissione di portafogli non strategici di NPE, attraverso la partecipazione a operazioni di cartolarizzazione, laddove se ne configurino i presupposti ricorrendo significativamente allo schema della garanzia statale GACS, e/o di cessione multioriginator coordinate dalla futura Capogruppo.

Fermo quanto sopra, in via ordinaria, le strategie aziendali in materia di esposizioni deteriorate prevedono principalmente:

- Il potenziamento delle iniziative di recupero bonario del credito;
- attività di riconfigurazione ovvero vera e propria ristrutturazione del credito, anche sulla base degli istituti previsti dalla Legge Fallimentare. Tale attività è basata sull'analisi della credibilità e capacità di rimborso della controparte, nonché sostenibilità complessiva dei piani. Le politiche aziendali sono rivolte ad anticipare la riconfigurazione dei crediti, considerando che gli effetti positivi del *curing* sulle operazioni sono tanto più efficaci quanto più precoci sono gli interventi posti in essere. In tale ottica sono stati rafforzati gli strumenti di monitoraggio delle controparti allo scopo di cogliere i primi segnali di anomalia ed indirizzare tempestivamente le successive azioni;
- attività transattiva, prevalentemente in sede stragiudiziale;
- recupero giudiziale e stragiudiziale del credito e dei beni a garanzia.

La scelta delle azioni da perseguire viene effettuata a seguito di un esame dell'economicità delle stesse e trova riscontro in una divisione in cluster della clientela/operazioni articolata allo scopo di meglio guidare l'operatività, nonché facilitare anche le azioni di monitoraggio delle attività poste in essere.

3.2- WRITE-OFF

Il write-off costituisce un evento che dà luogo alla cancellazione contabile di una posizione quando la Banca non ha più ragionevoli aspettative di recuperare l'attività finanziaria: esso può verificarsi in un momento antecedente a quello della cessazione delle azioni legali per il recupero dell'attività stessa e, in ogni caso, non comporta - di per sé - per la Banca la rinuncia al proprio diritto legale di recuperare il credito.

Al fine di valutare la recuperabilità dei crediti deteriorati e di definire gli approcci di write-off per tali esposizioni, la Banca prende in considerazione diversi aspetti, fra cui:

- anzianità della classificazione a credito deteriorato (ivi incluse le posizioni *forborne non performing* e quelle a sofferenza; se, a seguito di tale valutazione, un'esposizione o parte di essa è considerata non recuperabile, la Banca procede a stralciarla in modo tempestivo;
- posizioni che versano in regime di insolvenza, ove il *collateral* che assiste la posizione è marginale e le spese legali assorbono una parte significativa dei proventi della procedura di fallimento;
- posizioni a fronte delle quali la Banca valuta, sulla base di ragionevoli elementi, l'incapacità del debitore di rimborsare l'intero ammontare del debito - ovvero di un livello significativo di debito - anche a seguito dell'attuazione di misure di *forbearance* o dell'avvenuta escussione di garanzie reali: in tali circostanze può darsi luogo ad una cancellazione *parziale* dell'esposizione;
- posizioni per le quali la Banca non è in grado di rintracciare il garante o ritiene che i suoi beni siano comunque insufficienti per il recupero dell'esposizione del debitore;
- l'esito negativo delle iniziative giudiziali e/o stragiudiziali con l'assenza di altre attività che possono essere escusse in caso di inesigibilità delle esposizioni del debitore;
- impossibilità di avviare azioni per recuperare crediti.

Nel corso dell'esercizio gli Organi Aziendali hanno deliberato cancellazioni di attività finanziarie per un ammontare complessivamente pari ad euro 2.686 mila; peraltro, a fronte di tali esposizioni, alla data di riferimento del presente bilancio la Banca non ha ancora formalmente rinunciato al proprio diritto legale di recuperare quanto dovuto dalle controparti, pur non avendo ancora posto in essere misure di esecuzione.

3.3 - ATTIVITÀ FINANZIARIE *IMPAIRED ACQUISITE O ORIGINATE*

Rientrano nella categoria delle attività finanziarie *impaired* acquisite o originate (di seguito anche attività "POCI") le erogazioni che afferiscono alle seguenti casistiche:

- A. l'acquisto di crediti deteriorati, anche nell'ambito di operazioni di aggregazione aziendale disciplinate dall'IFRS 3. Si tratta nella sostanza di acquisti di singoli crediti oppure di portafogli di crediti deteriorati che normalmente avvengono a prezzo di forte sconto ("*Deep discount*") in quanto il rischio di credito è molto elevato ("*Credit risk very high*");

B. la Banca stabilisce al momento della rilevazione iniziale se l'attività finanziaria rientra nella definizione di credito deteriorato e, come tale, deve seguire le regole di misurazione previste per le attività "POCI". Alla data di prima rilevazione, il valore d'iscrizione delle posizioni in esame si ragguaglia al loro *fair value*, pari al *gross carrying amount* dello strumento al netto delle rettifiche di valore complessive, a loro volta pari alle perdite attese *lifetime*; su tale valore netto viene determinato il tasso interno di rendimento dello strumento per il calcolo del costo ammortizzato ("*credit-adjusted effective interest rate*"); non viene quindi rilevata, in sede di prima iscrizione, un'ulteriore svalutazione in quanto essa è già riflessa nel valore (*fair value*) al quale il credito è iscritto inizialmente. Il valore di iscrizione delle posizioni acquistate deteriorate, coincide invece con il prezzo di acquisto.

Alla data di riferimento del bilancio, vengono rilevate unicamente le variazioni cumulate delle perdite attese lungo tutta la vita dell'attività "POCI" (*lifetime*) rispetto al momento della rilevazione iniziale, imputandole tra le rettifiche/riprese di valore per rischio di credito. In proposito si specifica che, nell'ipotesi di un miglioramento del rischio di credito associato alla posizione, per effetto del quale l'attività "POCI" viene riclassificata in bonis, quest'ultima sarà confinata all'interno dello Stadio 2 e non potrà mai essere riclassificata in Stadio 1. La variazione positiva delle perdite attese lungo tutta la vita del credito deve essere contabilizzata a conto economico anche se l'ammontare di tali perdite è inferiore rispetto a quello considerato per la determinazione del tasso interno di rendimento per il calcolo del costo ammortizzato, alla data di prima rilevazione.

In estrema sintesi, in sede di rilevazione successiva:

- A. gli interessi continuano ad essere calcolati sul costo ammortizzato (al netto delle rettifiche), applicando ad esso il tasso interno effettivo rettificato per il rischio di credito e iscritti in contropartita all'attività finanziaria;
- B. le rettifiche di valore complessive sono calcolate in ottica *lifetime* e scontate in base al predetto tasso di rendimento effettivo. Nel caso in cui si registri un miglioramento delle stime dei flussi finanziari futuri, viene contabilizzato un utile da *impairment* in contropartita all'attività finanziaria.

4. ATTIVITÀ' FINANZIARIE OGGETTO DI RINEGOZIAZIONI COMMERCIALI E ESPOSIZIONI OGGETTO DI CONCESSIONI

Ai fini della gestione delle attività finanziarie oggetto di concessione, la Banca si è dotata di politiche per l'identificazione, misurazione, gestione e controllo del rischio derivante da tali esposizioni in linea con gli indirizzi formulati dalle disposizioni di vigilanza e linee guida delle Autorità regolamentari in materia.

Si configurano come forborne quelle esposizioni oggetto di concessioni (modifiche contrattuali o rifinanziamenti) nei confronti di debitori che versano in difficoltà finanziaria.

Le misure di forbearance vengono accordate con l'obiettivo chiave di porre le basi per il rientro a performing delle esposizioni deteriorate o di evitare il passaggio a deteriorate delle esposizioni performing e dovrebbero essere sempre finalizzate a riportare l'esposizione in una situazione di rimborso sostenibile.

Lo stato di forborne va associato alla singola esposizione, pertanto le esposizioni forborne possono essere classificate come Forborne Performing e Forborne Non Performing, in ragione allo stato della controparte a cui tali esposizioni sono riconducibili.

In presenza di nuove concessioni accordate al cliente, al fine di ricondurre le stesse tra le misure di *forbearance*, la Banca procede a verificare:

1. la conformità dell'intervento operato con la nozione di "concessione" prevista dal Regolamento UE 227/2015;
2. lo stato di difficoltà finanziaria attuale o prospettica del debitore alla data di delibera della concessione.

A questo proposito, la normativa di riferimento definisce come concessioni potenzialmente individuabili come *forbearance*:

1. le misure che comportano una modifica dei termini e delle condizioni di un contratto, sia a fronte dell'esercizio di clausole previste nel contratto stesso, sia a seguito di una nuova contrattazione con la Banca (rinegoziazioni);
2. le misure che comportano l'erogazione a favore di un debitore in difficoltà finanziaria di un nuovo finanziamento per consentire il soddisfacimento dell'obbligazione preesistente (rifinanziamenti): il rifinanziamento totale o parziale di un'esposizione in essere si configura nel momento in cui un nuovo fido erogato consente al debitore di adempiere alle obbligazioni derivanti da preesistenti contratti di debito.

Per ciò che attiene al primo aspetto, le concessioni riconducibili alla categoria della *forbearance*, a prescindere dalla forma adottata (rinegoziazione o rifinanziamento), devono risultare agevolative per il debitore rispetto ai termini contrattuali originariamente pattuiti con la Banca, ovvero rispetto alle condizioni che la stessa praticerebbe a debitori con il medesimo profilo di rischio; inoltre, devono essere finalizzate esclusivamente a consentire al debitore di onorare gli impegni e le scadenze di nuova pattuizione.

Le tipologie di misure di *forbearance* possono essere di breve e di lungo periodo a seconda della natura temporanea o permanente della difficoltà finanziaria; esse sono inoltre distinte tra le misure "economicamente sostenibili", ovvero che contribuiscono realmente a ridurre l'ammontare residuo dovuto dal debitore sui finanziamenti ottenuti e quelle "non sostenibili".

In conformità a quanto previsto sul punto dalle linee guida della Banca d'Italia sulle esposizioni deteriorate, una soluzione comprendente misure di *short term forbearance* dovrebbe essere considerata economicamente sostenibile ove:

- l'istituto può dimostrare (in base alle informazioni finanziarie documentate ragionevoli) che il cliente può permettersi la *forbearance* concessa;
- le misure a breve termine sono realmente applicate temporaneamente e l'istituto ha accertato ed è in grado di attestare, sulla base di informazioni finanziarie ragionevoli, che il cliente dimostra la capacità di rimborsare l'importo originario o quello nuovo concordato su tutto il capitale e gli interessi a partire dalla fine della concessione dello *short term*;
- nessun'altra misura di *forbearance* a breve termine è stata applicata in passato per la stessa esposizione (anche se quelli potrebbero rimandare a contratti separati se il prestito è stato rifinanziato nel corso di una procedura di *forbearance* in precedenza).

Una soluzione comprendente misure di *long term forbearance* dovrebbe invece essere considerata economicamente sostenibile ove:

- l'istituto può dimostrare (in base alle informazioni finanziarie documentate ragionevoli) che il cliente può realisticamente sostenere la soluzione di *forbearance*;

- la risoluzione delle esposizioni in essere che presentano ritardi di pagamento è affrontata interamente e si prevede una riduzione significativa del saldo residuo dovuto dal debitore nel medio-lungo periodo;
- nel caso in cui sono state concesse precedenti soluzioni di *forbearance* per un'esposizione, comprese le eventuali misure precedenti a lungo termine, la banca deve garantire adeguati controlli interni a che questa successiva *forbearance* soddisfi i criteri di attuabilità. Questi controlli sono sempre inclusi, al minimo, nell'analisi sottesa all'approvazione da parte del competente organo aziendale.

Per ciò che attiene al secondo aspetto, la valutazione delle difficoltà finanziarie deve essere basata sulla situazione del debitore, senza tenere conto delle garanzie reali o di eventuali garanzie fornite da terzi. Inoltre, nella nozione di "debitore" è necessario includere tutte le persone fisiche e giuridiche appartenenti al gruppo del debitore.

La valutazione della situazione di difficoltà finanziaria delle controparti è effettuata tenuto conto di:

1. "presunzioni assolute", ovvero condizioni che implicano automaticamente la difficoltà finanziaria della controparte e non richiedono ulteriori approfondimenti;
2. "presunzioni relative", condizioni che sottendono una difficoltà finanziaria della controparte a meno di prova contraria. In tali circostanze, è dimostrabile, sulla base di specifiche analisi, che la controparte non versi in stato di difficoltà finanziaria.

Sono da considerate presunzioni assolute:

- la circostanza che l'esposizione oggetto di concessione, ovvero il debitore nel suo complesso, sia classificato come deteriorato al momento della delibera della misura di *forbearance* o lo sarebbe in assenza della concessione di tale misura;
- la rinegoziazione del contratto o il rifinanziamento del debito che comportano per la Banca la rinuncia totale o parziale al credito mediante cancellazioni ("*write-off*");
- il fatto che il debitore ha destinato il nuovo fido erogato per effettuare pagamenti in conto capitale/interessi su esposizioni deteriorate o che sarebbero state classificate come deteriorate in assenza di rifinanziamento;
- la circostanza che l'esposizione verso soggetti classificati in *performing* è oggetto di concessione accordata da un pool di banche;
- la presenza di uno scaduto oltre 30 giorni in uno dei rapporti in essere con la controparte nel corso dei tre mesi prima della sua modifica o rifinanziamento;
- la dichiarazione volontaria e formale da parte del cliente di trovarsi o di essere in procinto di trovarsi in difficoltà a rispettare i propri impegni finanziari.

Sono da considerate presunzioni relative:

- la circostanza che il credito oggetto di modifica delle condizioni sarebbe stato, in assenza delle stesse, scaduto da oltre 30 giorni;
- l'aumento della probabilità di default o dello score andamentale nei tre mesi antecedenti la richiesta di concessione, informazioni rivenienti dai sistemi di rating utilizzati dalla Banca;
- la presenza dell'esposizione nella categoria "sotto osservazione" nel corso dei tre mesi prima della sua modifica o rifinanziamento;
- la difficoltà finanziaria rilevata sull'eventuale gruppo di clienti connessi.

Pertanto, qualora un'esposizione incontri le presunzioni assolute, la difficoltà finanziaria del debitore può considerarsi accertata, senza la necessità di ulteriori approfondimenti; in tutti gli altri casi, è necessario procedere all'accertamento dello stato di difficoltà finanziaria attraverso uno strutturato percorso valutativo.

La funzione aziendale competente al momento della prima rilevazione delle esposizioni oggetto di concessione classifica:

- *Forborne Performing* le esposizioni che rispettino almeno uno delle seguenti condizioni:
 - ⇒ il debitore risulta classificato in *Performing* prima della delibera della concessione;
 - ⇒ il debitore non è stato riclassificato tra le esposizioni deteriorate per effetto delle concessioni accordate;
- *Forborne Non Performing* le esposizioni che rispettino almeno uno delle seguenti condizioni:
 - ⇒ il debitore risulta classificato fra le esposizioni deteriorate prima della conferma delle concessioni (trattasi di presunzione assoluta);

- ⇒ il debitore è stato riclassificato fra le esposizioni deteriorate, per effetto delle concessioni accordate, ivi inclusa l'ipotesi in cui (oltre alle altre casistiche regolamentari) a seguito della valutazione effettuata emergano significative perdite di valore dell'esposizione.

La classificazione in oggetto richiede una specifica attività di monitoraggio finalizzata a:

- intercettare il presentarsi delle condizioni che conducono alla modifica dell'attributo da *Forborne Performing* a *Forborne Non Performing* o viceversa;
- riscontrare le condizioni normativamente previste per la perdita dell'attributo "*forborne*".

Con riferimento a quest'ultimo aspetto, per le esposizioni oggetto di concessione sono previsti tempi di permanenza diversi a seconda che si tratti di posizioni deteriorate o non deteriorate:

- controparte *Performing*: 24 mesi (cosiddetto "*probation period*");
- controparte *Non Performing*: 12 mesi (cosiddetto "*cure period*").

Più in dettaglio, la cessazione dello stato di "*Forborne Non Performing*" è subordinata alla preventiva riclassifica dell'esposizione tra le "*Forborne Performing*"; la funzione aziendale competente pertanto, nello svolgimento dell'attività di monitoraggio verifica che siano rispettate tutte le seguenti condizioni:

- sono venuti meno i presupposti per classificare il debitore come deteriorato;
- l'esposizione non è considerata come oggetto di una riduzione di valore o in stato in default;
- sono trascorsi 12 mesi dalla classificazione come *forborne non performing*;
- il debitore non ha necessità di ricorrere all'esercizio delle garanzie per poter adempiere in toto ai suoi pagamenti, secondo il piano di rimborso previsto nella concessione;
- vi è l'assenza di scaduti o assenza di ragionevoli dubbi in merito al rispetto delle condizioni rinegoziate;
- il debitore ha rimborsato, mediante pagamenti regolari, un ammontare pari al totale di tutti gli importi precedentemente scaduti (se presenti alla data di riconoscimento delle misure di concessione) o pari all'importo oggetto di cancellazione nell'ambito delle misure di concessione (in assenza di importi scaduti), oppure ha dimostrato in altro modo la propria capacità di conformarsi alle condizioni fissate per il periodo successivo al riconoscimento delle misure di concessione.

La funzione aziendale competente è tenuta a condurre un'analisi finanziaria del debitore al fine di stabilire l'assenza di criticità riguardanti il rimborso integrale del credito. Inoltre, nella nozione di "debitore" sono incluse tutte le persone fisiche e giuridiche appartenenti al gruppo del debitore: la valutazione si estende anche a tali ultimi soggetti al fine di verificare che non ci siano situazioni di difficoltà a livello di gruppo che possano compromettere la capacità del debitore di adempiere le proprie obbligazioni nei confronti della Banca.

Se al termine del "*cure period*" le condizioni non risultano rispettate, l'esposizione continua ad essere classificata come *forborne non performing* fino alla successiva verifica, ripetuta con cadenza trimestrale.

In caso di più concessioni accordate allo stesso cliente deteriorato, il passaggio a *forborne performing* è subordinato al verificarsi delle condizioni di cui ai punti precedenti su tutte le concessioni; tale regola è necessaria in quanto la classificazione è collegata alla controparte, di conseguenza non è possibile osservare sul medesimo cliente delle esposizioni in *forborne non performing* ed esposizioni in *forborne performing*.

Al fine, invece, di rimuovere l'attributo di *forborne performing* con il ritorno dell'esposizione tra quelle "in bonis", è necessario accertare preliminarmente il sussistere di tutte le condizioni di seguito elencate:

- devono esser trascorsi almeno 24 mesi dall'assegnazione dell'attributo *forborne performing* (completamento del "*probation period*");
- per almeno metà del *probation period* è stato pagato un ammontare significativo di capitale e interessi;
- al termine del *probation period* il debitore non presenta nessuna esposizione scaduta da più di 30 gg e contestualmente non sussistono preoccupazioni sulla sua capacità di adempiere alle obbligazioni, dal momento che il debitore ha effettuato pagamenti regolari in linea con il contratto in termini di capitale e/o interessi ed è stata verificata l'assenza di situazioni di anomalia relative allo stato di difficoltà finanziaria del cliente.

Se al termine del *probation period* le condizioni non risultassero rispettate, l'esposizione continuerebbe a essere classificata come *forborne* e la verifica della stessa verrebbe ripetuta con cadenza trimestrale.

Analogamente a quanto osservato per le esposizioni oggetto di concessioni deteriorate, qualora fossero presenti più concessioni *forborne* riconducibili al medesimo cliente, nel caso in cui al termine del *probation period* di ciascuna esposizione tutte le condizioni risultassero simultaneamente verificate, la singola esposizione perde

l'attributo di forborne. Il debitore torna "in bonis" quando tutte le esposizioni avranno perso l'attributo di forborne.

Diversamente, qualora durante il probation period siano accordate ulteriori misure di forbearance e/o nel caso in cui l'esposizione oggetto di concessione diventi scaduta da più di 30 giorni, la posizione diventa automaticamente forborne non performing, ma solo se proveniente da una precedente condizione di forborne non performing.

In ogni caso, la funzione aziendale competente è tenuta a condurre un'analisi finanziaria del debitore al fine di stabilire l'assenza di criticità riguardanti la difficoltà finanziaria del debitore ovvero il rimborso integrale del credito.

Con riguardo, infine, al profilo valutativo delle esposizioni oggetto di concessioni, si ribadisce che il censimento di una *forbearance* su una esposizione non deteriorata rappresenta una causa di classificazione dell'esposizione stessa in stadio 2 (ove non già classificata in tale stadio di rischio, ovvero in stadio 3 in quanto deteriorata): ciò comporta la necessità di procedere alla stima delle rettifiche di valore complessive di tipo *lifetime*, applicando il medesimo modello di *impairment* già illustrato per il complessivo portafoglio di esposizioni creditizie della Banca, tenuto conto delle condizioni contrattuali oggetto di rinegoziazione con le controparti interessate.

Alla data di riferimento del bilancio, la Banca presenta un ammontare complessivo di esposizioni oggetto di misure di *forbearance* pari ad euro 40.162 mila, espresso al netto delle pertinenti rettifiche di valore, dei quali euro 14.455 mila su esposizioni "in bonis" ed euro 25.707 mila su esposizioni *non performing*.

La tabella seguente riporta la ripartizione delle anzidette esposizioni per fasce di anzianità delle concessioni accordate dalla Banca:

Esposizioni deteriorate (€/1000)	Anno di Concessione	Esposizione Lorda	Rettifiche di valore	Esposizione Netta
	2012	102	15	87
	2013	1.446	262	1.184
	2014	1.318	491	827
	2015	5.369	1.724	3.645
	2016	5.582	2.838	2.744
	2017	8.037	3.292	4.745
	2018	15.664	3.189	12.475
	Totali	37.518	11.811	25.707

Esposizioni in bonis (€/1000)	Anno di Concessione	Esposizione Lorda	Rettifiche di valore	Esposizione Netta
	2012	55	9	46
	2013	-	-	-
	2014	230	10	220
	2015	669	42	627
	2016	3.656	335	3.321
	2017	3.144	209	2.935
	2018	7.933	627	7.306
	Totali	15.687	1.232	14.455

- **INFORMAZIONI DI NATURA QUANTITATIVA****A. QUALITÀ DEL CREDITO****A.1 ESPOSIZIONI CREDITIZIE DETERIORATE E NON DETERIORATE: CONSISTENZE, RETTIFICHE DI VALORE, DINAMICA E DISTRIBUZIONE ECONOMICA****A.1.1 DISTRIBUZIONE DELLE ATTIVITÀ FINANZIARIE PER PORTAFOGLI DI APPARTENENZA E PER QUALITÀ CREDITIZIA (VALORI DI BILANCIO)**

Portafogli/qualità	Sofferenze	Inadempienze probabili	Esposizioni scadute deteriorate	Esposizioni scadute non deteriorate	Altre esposizioni non deteriorate	Totale
1. Attività finanziarie valutate al costo ammortizzato	33.187	24.492	4.316	30.694	968.577	1.061.266
2. Attività finanziarie valutate al fair value con impatto sulla redditività complessiva	-	-	-	-	118.221	118.221
3. Attività finanziarie designate al fair value	-	-	-	-	58	58
4. Altre attività finanziarie obbligatoriamente valutate al fair value	-	-	-	-	1.414	1.414
5. Attività finanziarie in corso di dismissione	-	-	-	-	-	-
Totale 31/12/2018	33.187	24.492	4.316	30.694	1.088.270	1.180.959

Per gli effetti legati alla transizione contabile dell'IFRS 9 si rinvia all'informativa prodotta nell'ambito della Parte A, Sezione 2 "Principi generali di redazione", paragrafo "Adeguamento al principio contabile internazionale IFRS 9".

Si fa presente che in corrispondenza delle "attività finanziarie valutate al costo ammortizzato" alla data di riferimento del bilancio sono presenti:

- finanziamenti oggetto di concessione non deteriorati (*forborne-performing*), il cui valore di bilancio ammonta ad euro 14.455 mila;
- finanziamenti oggetto di concessione deteriorati (*forborne-non performing*) così ripartiti:
 - sofferenze, il cui valore di bilancio ammonta ad euro 5.521 mila;
 - inadempienze probabili, il cui valore di bilancio ammonta ad euro 18.414 mila;
 - esposizioni scadute deteriorate, il cui valore di bilancio ammonta ad euro 4.315 mila.

A.1.2 DISTRIBUZIONE DELLE ATTIVITÀ FINANZIARIE PER PORTAFOGLI DI APPARTENENZA E PER QUALITÀ CREDITIZIA (VALORI LORDI E NETTI)

Portafogli/qualità	Deteriorate				Non deteriorate			Totale (esposizione netta)
	Esposizione lorda	Rettifiche di valore complessive	Esposizione netta	Write-off parziali complessivi	Esposizione lorda	Rettifiche di valore complessive	Esposizione netta	
1. Attività finanziarie valutate al costo ammortizzato	133.916	71.921	61.995	-	1.010.087	10.816	999.271	1.061.266
2. Attività finanziarie valutate al fair value con impatto sulla redditività complessiva	-	-	-	-	118.241	20	118.221	118.221
3. Attività finanziarie designate al fair value	-	-	-	-	X	X	58	58
4. Altre attività finanziarie obbligatoriamente valutate al fair value	-	-	-	-	X	X	1.414	1.414
5. Attività finanziarie in corso di dismissione	-	-	-	-	-	-	-	-
Totale 31/12/2018	133.916	71.921	61.995	-	1.128.328	10.836	1.118.964	1.180.959

Portafogli/qualità	Attività di evidente scarsa qualità creditizia		Altre attività
	Minusvalenze cumulate	Esposizione netta	Esposizione netta
1. Attività finanziarie detenute per la negoziazione	-	-	-
2. Derivati di copertura	-	-	1
Totale 31/12/2018	-	-	1

A.1.3 DISTRIBUZIONE DELLE ATTIVITÀ FINANZIARIE PER FASCE DI SCADUTO (VALORI DI BILANCIO)

	Primo stadio			Secondo stadio			Terzo stadio		
	Da 1 giorno a 30 giorni	Da oltre 30 giorni fino a 90 giorni	Oltre 90 giorni	Da 1 giorno a 30 giorni	Da oltre 30 giorni fino a 90 giorni	Oltre 90 giorni	Da 1 giorno a 30 giorni	Da oltre 30 giorni fino a 90 giorni	Oltre 90 giorni
1. Attività finanziarie valutate al costo ammortizzato	13.635	42	-	9.042	4.987	2.988	2.492	2.253	40.751
2. Attività finanziarie valutate al fair value con impatto sulla redditività complessiva	-	-	-	-	-	-	-	-	-
Totale	13.635	42	-	9.042	4.987	2.988	2.492	2.253	40.751
	31/12/2018								

A.1.4 ATTIVITÀ FINANZIARIE, IMPEGNI A EROGARE FONDI E GARANZIE FINANZIARIE RILASCIATE: DINAMICA DELLE RETTIFICHE DI VALORE COMPLESSIVE E DEGLI ACCANTONAMENTI COMPLESSIVI

Causali/ stadi di rischio	Rettifiche di valore complessive													Accantonamenti complessivi su impegni a erogare fondi e garanzie finanziarie rilasciate			Totale
	Attività rientranti nel primo stadio				Attività rientranti nel secondo stadio				Attività rientranti nel terzo stadio				Di cui: attività finanziarie deteriorate acquisite o originate				
	Attività finanziarie valutate al costo ammortizzato	Attività finanziarie valutate al fair value con impatto sulla redditività complessiva	di cui: svalutazioni individuali	di cui: svalutazioni collettive	Attività finanziarie valutate al costo ammortizzato	Attività finanziarie valutate al fair value con impatto sulla redditività complessiva	di cui: svalutazioni individuali	di cui: svalutazioni collettive	Attività finanziarie valutate al costo ammortizzato	Attività finanziarie valutate al fair value con impatto sulla redditività complessiva	di cui: svalutazioni individuali	di cui: svalutazioni collettive			Primo stadio	Secondo stadio	Terzo Stadio
Esistenze iniziali	3.642	27	-	3.669	4.700	-	6	4.693	131.254		131.254	-	-	112	94	2.386	142.215
Variazioni in aumento da attività finanziarie acquisite o originate	-	-	-	-	-	-	-	-	-	-	-	-	-	-	-	-	-
Cancellazioni diverse dai write-off	-	-	-	-	(6)	-	(6)	-	-	-	-	-	-	-	-	-	(6)
Rettifiche/riprese di valore nette per rischio di credito (+/-)	(337)	(7)	-	(344)	2.818	-	-	2.819	1.691		1.691	-	-	165	155	117	4.602
Modifiche contrattuali senza cancellazioni	-	-	-	-	-	-	-	-	-	-	-	-	-	-	-	-	-
Cambiamenti della metodologia di stima	-	-	-	-	-	-	-	-	-	-	-	-	-	-	-	-	-
Write-off	-	-	-	-	-	-	-	-	(2.686)		(2.686)	-	-	-	-	-	(2.686)
Altre variazioni	-	-	-	-	-	-	-	-	(58.338)		(58.338)	-	-	421	-	-	(57.917)
Rimanenze finali	3.305	20	-	3.325	7.512	-	-	7.512	71.921		71.921	-	-	698	249	2.503	86.208
Recuperi da incasso su attività finanziarie oggetto di write-off	-	-	-	-	-	-	-	-	2		2	-	-	-	-	-	2
Write-off rilevati direttamente a conto economico	-	-	-	-	-	-	-	-	-		-	-	-	-	-	-	-

L'importo delle esistenze iniziali rappresenta il saldo al 1° gennaio 2018 come rideterminato in applicazione delle nuove regole contabili introdotte per l'IFRS 9. Per ulteriori approfondimenti si rinvia al paragrafo "Adeguamento al principio contabile internazionale IFRS 9" riportato in appendice alla Sezione 2 "Principi generali di redazione".

Le "Altre variazioni" di cui alla colonna "Attività rientranti nel terzo stadio - Attività finanziarie valutate al costo ammortizzato", includono il saldo netto negativo di euro 58.338 mila derivante:

- dalla differenza fra l'esposizione creditizia lorda delle sofferenze cedute e il corrispettivo della cessione per euro 60.774 mila (-);
- dalla perdita da cessione di sofferenze per euro 1.161 mila (+);
- dalla differenza positiva tra il valore nominale delle sofferenze acquisite per il tramite di operazioni di aggregazione aziendale e il prezzo di acquisto di tali attività, corrispondente alle variazioni in diminuzione (incassi e cancellazioni derivanti anche da cessioni) rilevate nel 2018 su tali posizioni per complessivi 1.271 mila euro (+).
- da iscrizioni di rettifiche di valore su crediti a sofferenza già trasferite a perdita a fronte di recuperi per 2 mila euro (+).

Le "Altre variazioni" di cui alla colonna "accantonamenti complessivi su impegni a erogare fondi e garanzie finanziarie rilasciate - primo stadio", positive per euro 421 mila, si riferiscono alla quota degli impegni nei confronti del Fondo di Garanzia dei Depositanti alla data del 1° gennaio 2018, che in bilancio al 31/12/2017 figurava fra le "Altre passività".

A.1.5 ATTIVITÀ FINANZIARIE, IMPEGNI A EROGARE FONDI E GARANZIE FINANZIARIE RILASCIATE: TRASFERIMENTI TRA I DIVERSI STADI DI RISCHIO DI CREDITO (VALORI LORDI E NOMINALI)

Portafogli/stadi di rischio	Esposizione lorda/valore nominale					
	Trasferimenti tra primo stadio e secondo stadio		Trasferimenti tra secondo stadio e terzo		Trasferimenti tra primo stadio e terzo stadio	
	Da primo a secondo stadio	Da secondo stadio a primo stadio	Da secondo stadio a terzo stadio	Da terzo stadio a secondo stadio	Da primo stadio a terzo stadio	Da terzo stadio a primo stadio
1. Attività finanziarie valutate al costo ammortizzato	66.355	18.677	4.280	3.425	3.203	271
2. Attività finanziarie valutate al fair value con impatto sulla redditività complessiva	-	-	-	-	-	-
3. Impegni a erogare fondi e garanzie finanziarie rilasciate	2.736	287	2	90	-	-
Totale 31/12/2018	69.091	18.964	4.282	3.515	3.203	271

A.1.6 ESPOSIZIONI CREDITIZIE PER CASSA E FUORI BILANCIO VERSO BANCHE: VALORI LORDI E NETTI

Tipologie esposizioni/valori	Esposizione lorda		Rettifiche di valore complessive e accantonamenti complessivi	Esposizione Netta	Write-off parziali complessivi
	Deteriorate	Non deteriorate			
A. ESPOSIZIONI CREDITIZIE PER CASSA					
a) Sofferenze	-	X	-	-	-
- di cui: esposizioni oggetto di concessioni	-	X	-	-	-
b) Inadempienze probabili	-	X	-	-	-
- di cui: esposizioni oggetto di concessioni	-	X	-	-	-
c) Esposizioni scadute deteriorate	-	X	-	-	-
- di cui: esposizioni oggetto di concessioni	-	X	-	-	-
d) Esposizioni scadute non deteriorate	X	-	-	-	-
- di cui: esposizioni oggetto di concessioni	X	-	-	-	-
e) Altre esposizioni non deteriorate	X	47.089	160	46.928	-
- di cui: esposizioni oggetto di concessioni	X	-	-	-	-
TOTALE A	-	47.089	160	46.928	-
B. ESPOSIZIONI CREDITIZIE FUORI BILANCIO					
a) Deteriorate	-	X	-	-	-
b) Non deteriorate	X	5.829	635	5.195	-
TOTALE B	-	5.829	635	5.195	-
TOTALE A+B	-	52.918	795	52.123	-

A.1.7 ESPOSIZIONI CREDITIZIE PER CASSA E FUORI BILANCIO VERSO CLIENTELA: VALORI LORDI E NETTI

Tipologie esposizioni/valori	Esposizione lorda		Rettifiche di valore complessive e accantonamenti complessivi	Esposizione netta	Write-off parziali complessivi
	Deteriorate	Non deteriorate			
Tipologie esposizioni/valori					
A. ESPOSIZIONI CREDITIZIE PER CASSA					
a) Sofferenze	95.043	X	61.855	33.188	
- di cui: esposizioni oggetto di concessioni	12.078	X	6.557	5.521	
b) Inadempienze probabili	34.064	X	9.572	24.492	
- di cui: esposizioni oggetto di concessioni	23.502	X	5.088	18.414	
c) Esposizioni scadute deteriorate	4.809	X	494	4.315	
- di cui: esposizioni oggetto di concessioni	1.939	X	165	1.774	
d) Esposizioni scadute non deteriorate		32.430	1.735	30.695	
- di cui: esposizioni oggetto di concessioni		3.533	319	3.214	
e) Altre esposizioni non deteriorate		1.050.282	8.941	1.041.341	
- di cui: esposizioni oggetto di concessioni		12.153	913	11.240	
TOTALE A	133.916	1.082.712	82.597	1.134.031	-
B. ESPOSIZIONI CREDITIZIE FUORI BILANCIO					
a) Deteriorate	6.372	X	2.503	3.869	
b) Non deteriorate	X	178.739	314	178.425	
TOTALE B	6.372	178.739	2.817	182.294	-
TOTALE A+B	140.288	1.261.451	85.414	1.316.325	-

A 1. 8 ESPOSIZIONI CREDITIZIE PER CASSA VERSO BANCHE: DINAMICA DELLE ESPOSIZIONI DETERIORATE LORDE

Alla data di riferimento del bilancio, la Banca non detiene esposizioni creditizie per cassa deteriorate verso banche. Non si procede, pertanto, alla compilazione della presente tabella.

A 1. 8BIS ESPOSIZIONI CREDITIZIE PER CASSA VERSO BANCHE: DINAMICA DELLE ESPOSIZIONI LORDE OGGETTO DI CONCESSIONI DISTINTE PER QUALITA' CREDITIZIA

Alla data di riferimento del bilancio, la Banca non detiene esposizioni creditizie per cassa verso banche oggetto di concessioni. Non si procede, pertanto, alla compilazione della presente tabella.

A. 1.9 ESPOSIZIONI CREDITIZIE PER CASSA VERSO CLIENTELA: DINAMICA DELLE ESPOSIZIONI DETERIORATE LORDE

Causali/Categorie	Sofferenze	Inadempienze probabili	Esposizioni scadute deteriorate
A. Esposizione lorda iniziale	172.630	44.147	9.602
- di cui: esposizioni cedute non cancellate	771	-	-
B. Variazioni in aumento	19.062	6.323	3.470
B.1 ingressi da esposizioni non deteriorate	4.771	3.559	3.361
B.2 ingressi da attività finanziarie impaired acquisite o originate	-	-	-
B.3 trasferimenti da altre categorie di esposizioni deteriorate	10.908	1.348	66
B.4 modifiche contrattuali senza cancellazioni	-	-	-
B.5 altre variazioni in aumento	3.383	1.416	43
C. Variazioni in diminuzione	(96.649)	(16.406)	(8.263)
C.1 uscite verso esposizioni non deteriorate	-	(1.344)	(4.497)
C.2 write-off	(1.967)	(653)	(66)
C.3 incassi	(8.109)	(4.755)	(1.032)
C.4 realizzi per cessioni	(25.551)	-	-
C.5 perdite da cessione	(1.161)	-	-
C.6 trasferimenti ad altre categorie di esposizioni deteriorate	-	(9.654)	(2.668)
C.7 modifiche contrattuali senza cancellazioni	-	-	-
C.8 altre variazioni in diminuzione	(59.861)	-	-
D. Esposizione lorda finale	95.043	34.064	4.809
- di cui: esposizioni cedute non cancellate	766	69	-

La voce B.5 "Altre variazioni in aumento" comprende per ciascuna tipologia di esposizione le seguenti variazioni:

Colonna "Sofferenze":

- incrementi di valore per spese legali capitalizzate sulle posizioni a sofferenza per 1.861 mila euro;
- incrementi di valore per giroconti nell'ambito di posizioni a sofferenza per 249 mila euro;
- incrementi di valore per incassi di crediti a sofferenza già trasferiti a perdite per 2 mila euro;
- differenza positiva tra il valore nominale delle sofferenze acquisite per il tramite di operazioni di aggregazione aziendale e il prezzo di acquisto di tali attività, corrispondente alle variazioni in diminuzione (incassi e cancellazioni derivanti anche da cessioni) rilevate nel 2018 su tali posizioni per complessivi 1.271 mila euro.

Colonna "Inadempienze probabili":

- incrementi di valore, derivanti anche da nuove erogazioni, rilevati nell'anno su posizioni in essere che risultavano classificate a inadempienza probabile alla data del 1° gennaio 2018, per complessivi 1.416 mila euro.

Colonna "Esposizioni scadute deteriorate":

- incrementi di valore, derivanti anche da nuove erogazioni, rilevati nell'anno su posizioni in essere che risultavano "scadute e/o sconfinanti deteriorate" alla data del 1° gennaio 2018, per complessivi 43 mila euro.

La voce C.8 "Altre variazioni in diminuzione", accoglie le seguenti variazioni:

Colonna "Sofferenze":

- riduzioni di valore per giroconti nell'ambito di posizioni a sofferenza per 249 mila euro;
- importo lordo delle esposizioni cedute eccedente la somma del valore di realizzo e della perdita da cessione, pari a 59.612 mila euro.

Da inizio 2019 fino al 26 marzo 2019, data in cui il Consiglio di Amministrazione ha approvato il progetto di bilancio 2018, sono state trasferite a sofferenza n. 21 posizioni per un'esposizione lorda complessiva pari ad euro 691 mila, a fronte delle quali sono state rilevate in bilancio 2018 rettifiche di valore per un totale di euro 340 mila (indice di copertura pari al 49,24%).

In particolare, nel predetto periodo sono state trasferite a sofferenza:

- n. 10 posizioni classificate a inadempienza probabile alla data del 31.12.2018 con esposizione lorda complessiva pari ad euro 590 mila, le cui rettifiche di valore rilevate in bilancio 2018 sono pari ad euro 248 mila (indice di copertura 42,04%);
- n. 8 posizioni scadute e/o sconfinanti deteriorate alla data del 31.12.2018 con esposizione lorda complessiva pari ad euro 41 mila, le cui rettifiche di valore rilevate in bilancio 2018 sono pari a euro 32 mila (indice di copertura 79,64%);
- n. 3 posizioni in bonis alla data del 31.12.2018 con esposizione lorda complessiva pari ad euro 60 mila, le cui rettifiche di valore rilevate in bilancio 2018 sono pari ad euro 60 mila (indice di copertura 100,0%).

A. 1.9BIS ESPOSIZIONI CREDITIZIE PER CASSA VERSO CLIENTELA: DINAMICA DELLE ESPOSIZIONI LORDE OGGETTO DI CONCESSIONI DISTINTE PER QUALITÀ CREDITIZIA

Causali/Categorie	Esposizioni oggetto di concessioni: deteriorate	Esposizioni oggetto di concessioni: non deteriorate
A. Esposizione lorda iniziale	50.217	19.044
- di cui: esposizioni cedute non cancellate	-	-
B. Variazioni in aumento	7.054	8.532
B.1 ingressi da esposizioni non deteriorate non oggetto di concessioni	3.346	6.306
B.2 ingressi da esposizioni non deteriorate oggetto di concessioni	2.030	X
B.3 ingressi da esposizioni oggetto di concessioni deteriorate	X	2.199
B.4 altre variazioni in aumento	1.678	27
C. Variazioni in diminuzione	(19.753)	(11.889)
C.1 uscite verso esposizioni non deteriorate non oggetto di concessioni	X	(8.199)
C.2 uscite verso esposizioni non deteriorate oggetto di concessioni	(2.239)	X
C.3 uscite verso esposizioni oggetto di concessioni deteriorate	X	(1.910)
C.4 write-off	(578)	-
C.5 incassi	(4.421)	(1.780)
C.6 realizzi per cessioni	(3.599)	-
C.7 perdite da cessione	(357)	-
C.8 altre variazioni in diminuzione	(8.559)	-
D. Esposizione lorda finale	37.518	15.687
- di cui: esposizioni cedute non cancellate	-	-

Dettaglio della sottovoce B.4 "altre variazioni in aumento" - Colonna "Esposizioni oggetto di concessioni deteriorate":

- incrementi di valore su esposizioni oggetto di concessioni deteriorate per 1.678 mila euro.

Dettaglio della sottovoce C.8 "altre variazioni in diminuzione" - Colonna "Esposizioni oggetto di concessioni deteriorate":

- importo lordo delle esposizioni oggetto di concessioni deteriorate cedute eccedente la somma del valore di realizzo e della perdita da cessione, pari a 8.559 mila euro.

A 1.10 ESPOSIZIONI CREDITIZIE PER CASSA DETERIORATE VERSO BANCHE: DINAMICA DELLE RETTIFICHE DI VALORE COMPLESSIVE

Alla data di riferimento del bilancio, la Banca non detiene esposizioni creditizie per cassa deteriorate verso banche. Non si procede, pertanto, alla compilazione della presente tabella.

A.1.11 ESPOSIZIONI CREDITIZIE PER CASSA DETERIORATE VERSO CLIENTELA: DINAMICA DELLE RETTIFICHE DI VALORE COMPLESSIVE

Causali/Categorie	Sofferenze		Inadempienze probabili		Esposizioni scadute deteriorate	
	Totale	Di cui: esposizioni oggetto di concessioni	Totale	Di cui: esposizioni oggetto di concessioni	Totale	Di cui: esposizioni oggetto di concessioni
A. Rettifiche complessive iniziali	117.596	12.695	13.009	6.289	649	169
- di cui: esposizioni cedute non cancellate	185	-	-	-	-	-
B. Variazioni in aumento	13.725	3.048	4.808	2.090	409	152
B.1 rettifiche di valore di attività impaired acquisite	-	X	-	X	-	X
B.2 altre rettifiche di valore	7.051	663	4.733	2.042	409	152
B.3 perdite da cessione	1.161	357	-	-	-	-
B.4 trasferimenti da altre categorie di esposizioni	4.239	2.028	75	48	-	-
B.5 modifiche contrattuali senza cancellazioni	-	X	-	X	-	X
B.6 altre variazioni in aumento	1.274	-	-	-	-	-
C. Variazioni in diminuzione	(69.466)	(9.186)	(8.245)	(3.291)	(565)	(155)
C.1 riprese di valore da valutazione	(3.305)	(148)	(1.381)	(247)	(233)	(79)
C.2 riprese di valore da incasso	(1.471)	(106)	(1.448)	(634)	(106)	(3)
C.3 utili da cessione	-	-	-	-	-	-
C.4 write-off	(1.967)	(16)	(653)	(404)	(66)	(3)
C.5 trasferimenti ad altre categorie di esposizioni	-	-	(4.155)	(2.006)	(159)	(70)
C.6 modifiche contrattuali senza cancellazioni	-	X	-	X	-	X
C.7 altre variazioni in diminuzione	(62.723)	(8.916)	(608)	-	(1)	-
D. Rettifiche complessive finali	61.855	6.557	9.572	5.088	493	165
- di cui: esposizioni cedute non cancellate	231	-	6	-	-	-

L'importo del punto A. "Rettifiche complessive iniziali" - colonna "Sofferenze", rappresenta il saldo al 1° gennaio 2018 come rideterminato in applicazione delle nuove regole contabili introdotte per l'IFRS 9. Per ulteriori approfondimenti si rinvia al paragrafo "Adeguamento al principio contabile internazionale IFRS 9" riportato in appendice alla Sezione 2 "Principi generali di redazione", nonché al bilancio 2017 per il dato al 31 dicembre 2017,

La voce B.6 "altre variazioni in aumento" comprende le seguenti variazioni:

Sofferenze:

- differenza positiva tra il valore nominale delle sofferenze acquisite per il tramite di operazioni di aggregazione aziendale e il prezzo di acquisto di tali attività, corrispondente alle variazioni in diminuzione (incassi e cancellazioni derivanti anche da cessioni) rilevate nel 2018 su tali posizioni per per 1.271 mila euro;
- iscrizioni di rettifiche di valore su crediti a sofferenza già trasferite a perdita a fronte di recuperi per 2 mila euro.

La voce C.7 "Altre variazioni in diminuzione" comprende le seguenti variazioni:

Sofferenze:

- per le esposizioni a sofferenza cedute nell'anno, la differenza fra l'esposizione creditizia lorda e il corrispettivo della cessione, pari a 60.774 mila euro;
- interessi da attualizzazione su posizioni a sofferenza rilasciati a conto economico in base ai piani originari di ammortamento, iscritti a voce 10 "interessi attivi" per 1.949 mila euro.

Inadempienze probabili:

- interessi da attualizzazione su posizioni inadempienze probabili rilasciati a conto economico in base ai piani originari di ammortamento, iscritti a voce 10 "interessi attivi" per 608 mila euro.

Esposizioni scadute deteriorate:

- interessi da attualizzazione su posizioni inadempienze probabili rilasciati a conto economico in base ai piani originari di ammortamento, iscritti a voce 10 "interessi attivi" per mille euro.

A.2 CLASSIFICAZIONE ATTIVITÀ FINANZIARIE, DEGLI IMPEGNI A EROGARE FONDI E DELLE GARANZIE FINANZIARIE RILASCIATE IN BASE AI RATING ESTERNI E INTERNI

A.2.1 DISTRIBUZIONE DELLE ATTIVITÀ FINANZIARIE, DEGLI IMPEGNI A EROGARE FONDI E DELLE GARANZIE FINANZIARIE RILASCIATE: PER CLASSI DI RATING ESTERNI (VALORI LORDI)

Esposizioni	Classi di rating esterni						Senza rating	Totale
	Classe 1	Classe 2	Classe 3	Classe 4	Classe 5	Classe 6		
A. Attività finanziarie valutate al costo ammortizzato	-	-	244.659	-	-	-	899.344	1.144.003
- Primo stadio	-	-	244.659	-	-	-	647.507	892.166
- Secondo stadio	-	-	-	-	-	-	117.921	117.921
- Terzo stadio	-	-	-	-	-	-	133.916	133.916
B. Attività finanziarie valutate al fair value con impatto sulla redditività complessiva	-	-	114.185	-	-	-	4.057	118.242
- Primo stadio	-	-	114.185	-	-	-	4.057	118.242
- Secondo stadio	-	-	-	-	-	-	-	-
- Terzo stadio	-	-	-	-	-	-	-	-
Totale (A+B)	-	-	358.844	-	-	-	903.401	1.262.245
di cui: attività finanziarie impaired acquisite o originate	-	-	-	-	-	-	-	-
C. Impegni a erogare fondi e garanzie finanziarie rilasciate	-	-	-	-	-	-	155.939	155.939
- Primo stadio	-	-	-	-	-	-	155.939	155.939
- Secondo stadio	-	-	-	-	-	-	24.794	24.794
- Terzo stadio	-	-	-	-	-	-	6.086	6.086
Totale (C)	-	-	-	-	-	-	186.819	186.819
Totale (A+B+C)	-	-	358.844	-	-	-	1.090.220	1.449.064

Ai fini della determinazione del requisito patrimoniale a fronte del rischio di credito, che la Banca quantifica attraverso il ricorso alla metodologia standardizzata disciplinata dal Regolamento UE n. 575/2013 (di seguito CRR) e, più precisamente, per la ponderazione delle esposizioni classificate nei portafogli regolamentari "Amministrazioni centrali e banche centrali", "Amministrazioni regionali o autorità locali", "Organismi del settore pubblico", "Enti", "Banche multilaterali di sviluppo", "Organismi di investimento collettivo del risparmio", "Posizioni verso le cartolarizzazioni", "Imprese e altri soggetti", la Banca ha fatto ricorso ai giudizi di *rating* emessi dall'Agenzia Moody's Investors Service.

In proposito, la tabella seguente fornisce il raccordo (*mapping*) tra i giudizi di rating della anzidetta agenzia e le classi di merito creditizio previste dal CRR:

	Classi di rating esterni					
	Classe 1	Classe 2	Classe 3	Classe 4	Classe 5	Classe 6
Rating Moody's Investors Service	Da Aaa a Aa3	Da A1 a A3	Da Baa1 a Baa3	Da Ba1 a Ba3	Da B1 a B3	Caa1 e inferiori

A 2.2 DISTRIBUZIONE DELLE ATTIVITÀ FINANZIARIE, DEGLI IMPEGNI A EROGARE FONDI E DELLE GARANZIE FINANZIARIE RILASCIATE: PER CLASSI DI RATING INTERNI (VALORI LORDI)

La Banca non utilizza rating interni nella gestione del rischio di credito e, conseguentemente, nemmeno nel calcolo dei requisiti patrimoniali. Pertanto, non è oggetto di compilazione la presente tabella.

A.3 DISTRIBUZIONE DELLE ESPOSIZIONI CREDITIZIE GARANTITE PER TIPOLOGIA DI GARANZIA

A.3.1 ESPOSIZIONI CREDITIZIE PER CASSA E FUORI BILANCIO VERSO BANCHE GARANTITE

	Esposizione lorda	Esposizione netta	Garanzie reali					Garanzie personali						Totale (1)+2				
			Immobili - ipoteche	Immobili - leasing finanziario	Titoli	Altre garanzie reali	CLN	(2)		Altre società finanziarie	Altri soggetti	Amministrazioni pubbliche	Banche		Altre società finanziarie	Altri soggetti		
								Derivati su crediti									Crediti di firma	
								Altri derivati										
Controparti centrali	Banche																	
1. Esposizioni creditizie per cassa garantite:	111	109	-	-	-	-	-	-	-	-	-	-	-	109	109			
1.1. totalmente garantite	111	109	-	-	-	-	-	-	-	-	-	-	-	109	109			
- di cui deteriorate	-	-	-	-	-	-	-	-	-	-	-	-	-	-	-			
1.2. parzialmente garantite	-	-	-	-	-	-	-	-	-	-	-	-	-	-	-			
- di cui deteriorate	-	-	-	-	-	-	-	-	-	-	-	-	-	-	-			
2. Esposizioni creditizie "fuori bilancio" garantite:	-	-	-	-	-	-	-	-	-	-	-	-	-	-	-			
2.1. totalmente garantite	-	-	-	-	-	-	-	-	-	-	-	-	-	-	-			
- di cui deteriorate	-	-	-	-	-	-	-	-	-	-	-	-	-	-	-			
2.2. parzialmente garantite	-	-	-	-	-	-	-	-	-	-	-	-	-	-	-			
- di cui deteriorate	-	-	-	-	-	-	-	-	-	-	-	-	-	-	-			

A.3.2 ESPOSIZIONI CREDITIZIE PER CASSA E FUORI BILANCIO VERSO CLIENTELA GARANTITE

	Esposizione lorda	Esposizione netta	Garanzie reali				Garanzie personali								Totale (1)+(2)	
			(1)				Derivati su crediti				Crediti di firma					
			Immobili - Ipotecche	Immobili - leasing finanziario	Titoli	Altre garanzie reali	CLN	Altri derivati			Amministrazioni pubbliche	Banche	Altre società finanziarie	Altri soggetti		
								Controparti centrali	Banche	Altre società finanziarie						
1. Esposizioni creditizie per cassa garantite:	716.304	646.503	449.739	-	4.326	10.423	-	-	-	-	-	58.329	-	5.570	110.926	639.313
1.1. totalmente garantite	670.944	613.050	440.013	-	3.890	8.175	-	-	-	-	-	48.019	-	4.124	108.829	613.050
- di cui deteriorate	103.044	53.787	49.773	-	-	147	-	-	-	-	-	1.004	-	698	2.165	53.787
1.2. parzialmente garantite	45.360	33.453	9.726	-	436	2.248	-	-	-	-	-	10.310	-	1.446	2.097	26.263
- di cui deteriorate	18.013	6.434	5.201	-	-	-	-	-	-	-	-	239	-	240	364	6.044
2. Esposizioni creditizie "fuori bilancio" garantite:	68.868	67.623	-	-	99	1.243	-	-	-	-	-	328	-	431	59.329	61.430
2.1. totalmente garantite	57.801	56.766	-	-	74	1.130	-	-	-	-	-	187	-	335	55.039	56.765
- di cui deteriorate	1.299	380	-	-	-	-	-	-	-	-	-	-	-	-	380	380
2.2. parzialmente garantite	11.067	10.857	-	-	25	113	-	-	-	-	-	141	-	96	4.290	4.665
- di cui deteriorate	405	198	-	-	-	-	-	-	-	-	-	-	-	-	183	183

A.4 ATTIVITÀ FINANZIARIE E NON FINANZIARIE OTTENUTE TRAMITE L'ESCUSSIONE DI GARANZIE RICEVUTE

		Esposizione creditizia cancellata	Valore lordo	Rettifiche di valore complessive	Valore di bilancio	
						di cui ottenute nel corso dell'esercizio
A. Attività materiali		333	481	22	459	143
A.1. Ad uso funzionale		-	-	-	-	-
A.2. A scopo di investimento		333	481	22	459	143
A.3. Rimanenze		-	-	-	-	-
B. Titoli di capitale e titoli di debito		-	-	-	-	-
C. Altre attività		-	-	-	-	-
D. Attività non correnti e gruppi di attività in via di dismissione		-	-	-	-	-
D.1. Attività materiali		-	-	-	-	-
D.2. Altre attività		-	-	-	-	-
Totale	31/12/2018	333	481	22	459	143

Tra le attività detenute dalla Banca alla data di riferimento del bilancio originate dalla escussione di crediti classificati a sofferenza, figurano quattro immobili per un ammontare complessivo pari ad euro 459 mila, che la Banca intende dismettere e che, a tale fine, sono stati classificati come "destinati alla vendita" ai sensi dello IAS 2.

B. DISTRIBUZIONE E CONCENTRAZIONE DELLE ESPOSIZIONI CREDITIZIE

B.1 DISTRIBUZIONE SETTORIALE DELLE ESPOSIZIONI CREDITIZIE PER CASSA E FUORI BILANCIO VERSO CLIENTELA

Esposizioni/Controparti	Amministrazioni pubbliche		Società finanziarie		Società finanziarie (di cui: imprese di assicurazione)		Società non finanziarie		Famiglie	
	Esposizione netta	Rettifiche valore complessive	Esposizione netta	Rettifiche valore complessive	Esposizione netta	Rettifiche valore complessive	Esposizione netta	Rettifiche valore complessive	Esposizione netta	Rettifiche valore complessive
A. Esposizioni creditizie per cassa										
A.1 Sofferenze	-	-	146	279	-	-	18.025	42.717	15.017	18.859
- di cui esposizioni oggetto di concessioni	-	-	18	8	-	-	3.681	3.909	1.821	2.640
A.2 Inadempienze probabili	-	-	-	-	-	-	9.464	6.047	15.027	3.525
- di cui esposizioni oggetto di concessioni	-	-	-	-	-	-	6.673	2.723	11.740	2.366
A.3 Esposizioni scadute deteriorate	1	-	3	-	-	-	1.028	102	3.284	391
- di cui esposizioni oggetto di concessioni	-	-	-	-	-	-	282	27	1.492	139
A.4 Esposizioni non deteriorate	352.253	46	73.854	748	-	-	276.679	5.837	369.249	4.046
- di cui esposizioni oggetto di concessioni	-	-	-	-	-	-	5.943	635	8.512	597
Totale (A)	352.254	46	74.003	1.027	-	-	305.196	54.703	402.577	26.821
B. Esposizioni creditizie fuori bilancio										
B.1 Esposizioni deteriorate	-	-	41	5	-	-	3.790	2.480	39	19
B.2 Esposizioni non deteriorate	-	-	1.720	1	-	-	144.722	254	31.983	59
Totale (B)	-	-	1.761	6	-	-	148.512	2.734	32.022	78
Totale (A+B) 31/12/2018	352.254	46	75.764	1.033	-	-	453.708	57.437	434.599	26.898

B.2 DISTRIBUZIONE TERRITORIALE DELLE ESPOSIZIONI CREDITIZIE PER CASSA E FUORI BILANCIO VERSO CLIENTELA (MONDO)

Esposizioni / Aree geografiche	Italia		Altri paesi europei		America	
	Esposizione netta	Rettifiche di valore complessive	Esposizione netta	Rettifiche di valore complessive	Esposizione netta	Rettifiche di valore complessive
A. Esposizioni creditizie per cassa						
A.1 Sofferenze	33.187	61.855	-	-	-	-
A.2 Inadempienze probabili	24.327	9.550	-	-	166	22
A.3 Esposizioni scadute deteriorate	4.316	494	-	-	-	-
A.4 Esposizioni non deteriorate	1.071.543	10.674	428	2	65	-
Totale (A)	1.133.373	82.573	428	2	231	22
B. Esposizioni creditizie fuori bilancio						
B.1 Esposizioni deteriorate	3.869	2.503	-	-	-	-
B.2 Esposizioni non deteriorate	178.420	314	-	-	-	-
Totale (B)	182.289	2.817	-	-	-	-
Totale (A+B) 31/12/2018	1.315.662	85.390	428	2	231	22

Esposizioni / Aree geografiche	Asia		Resto del mondo		Totale Esposizione netta	Totale Rettifiche valore specifiche
	Esposizione netta	Rettifiche di valore complessive	Esposizione netta	Rettifiche di valore complessive		
A. Esposizioni creditizie per cassa						
A.1 Sofferenze					33.187	61.855
A.2 Inadempienze probabili					24.492	9.572
A.3 Esposizioni scadute deteriorate					4.316	494
A.4 Esposizioni non deteriorate					1.072.036	10.676
Totale (A)	-	-	-	-	1.134.032	82.597
B. Esposizioni creditizie fuori bilancio						
B.1 Esposizioni deteriorate					3.869	2.503
B.2 Esposizioni non deteriorate					178.420	314
Totale (B)	-	-	-	-	182.289	2.817
Totale (A+B) 31/12/2018	-	-	-	-	1.316.321	85.414

B.2 DISTRIBUZIONE TERRITORIALE DELLE ESPOSIZIONI CREDITIZIE PER CASSA E FUORI BILANCIO VERSO CLIENTELA (ITALIA)

Esposizioni / Aree geografiche	Italia Nord Ovest		Italia Nord Est		Italia Centro		Italia Sud e Isole		
	Esposizione netta	Rettifiche valore complessive	Esposizione netta	Rettifiche valore complessive	Esposizione netta	Rettifiche valore complessive	Esposizione netta	Rettifiche valore complessive	
A. Esposizioni creditizie per cassa									
A.1 Sofferenze	60	720	-	-	33.014	61.052	114	82	
A.2 Inadempienze probabili	-	-	128	641	24.198	8.909	-	-	
A.3 Esposizioni scadute deteriorate	2	-	-	-	4.310	494	3	-	
A.4 Esposizioni non deteriorate	2.657	21	33.404	45	1.034.672	10.602	810	6	
Totale (A)	2.719	741	33.532	686	1.096.194	81.057	927	88	
B. Esposizioni creditizie fuori bilancio									
B.1 Esposizioni deteriorate	-	-	-	-	3.869	2.503	-	-	
B.2 Esposizioni non deteriorate	-	-	325	2	177.823	313	92	-	
Totale (B)	181	-	325	2	181.692	2.816	92	-	
Totale (A+B)	31/12/2018	2.900	741	33.857	688	1.277.886	83.873	1.019	88

B.3 DISTRIBUZIONE TERRITORIALE DELLE ESPOSIZIONI CREDITIZIE PER CASSA E FUORI BILANCIO VERSO BANCHE (MONDO)

Esposizioni/Aree geografiche	Italia		Altri paesi europei	
	Esposizioni netta	Rettifiche di valore complessive	Esposizioni netta	Rettifiche di valore complessive
A. Esposizioni creditizie per cassa				
A.1 Sofferenze	-	-	-	-
A.2 Inadempienze probabili	-	-	-	-
A.3 Esposizioni scadute deteriorate	-	-	-	-
A.4 Esposizioni non deteriorate	46.712	156	-	-
Totale (A)	46.712	156	-	-
B. Esposizioni creditizie fuori bilancio				
B.1 Esposizioni deteriorate	-	-	-	-
B.2 Esposizioni non deteriorate	5.194	635	-	-
Totale (B)	5.194	635	-	-
Totale (A+B)	51.906	791	-	-
	31/12/2018			

Esposizioni/Aree geografiche	America		Asia		Resto del mondo	
	Esposizioni netta	Rettifiche di valore complessive	Esposizioni netta	Rettifiche di valore complessive	Esposizioni netta	Rettifiche di valore complessive
A. Esposizioni creditizie per cassa						
A.1 Sofferenze	-	-	-	-	-	-
A.2 Inadempienze probabili	-	-	-	-	-	-
A.3 Esposizioni scadute deteriorate	-	-	-	-	-	-
A.4 Esposizioni non deteriorate	216	4	-	-	-	-
Totale (A)	216	4	-	-	-	-
B. Esposizioni creditizie fuori bilancio						
B.1 Esposizioni deteriorate	-	-	-	-	-	-
B.2 Esposizioni non deteriorate	-	-	-	-	-	-
Totale (B)	-	-	-	-	-	-
Totale (A+B)	216	4	-	-	-	-
	31/12/2018					

B.3 DISTRIBUZIONE TERRITORIALE DELLE ESPOSIZIONI CREDITIZIE PER CASSA E FUORI BILANCIO VERSO BANCHE (ITALIA)

Esposizioni/Aree geografiche	ITALIA NORD OVEST		ITALIA NORD EST		ITALIA CENTRO		ITALIA SUD E ISOLE	
	Esposizioni netta	Rettifiche di valore complessive	Esposizioni netta	Rettifiche di valore complessive	Esposizioni netta	Rettifiche di valore complessive	Esposizioni netta	Rettifiche di valore complessive
A. Esposizioni creditizie per cassa								
A.1 Sofferenze	-	-	-	-	-	-	-	-
A.2 Inadempienze probabili	-	-	-	-	-	-	-	-
A.3 Esposizioni scadute deteriorate	-	-	-	-	-	-	-	-
A.4 Esposizioni non deteriorate	237	54	-	-	46.475	102	-	-
Totale (A)	237	54	-	-	46.475	102	-	-
B. Esposizioni creditizie fuori bilancio								
B.1 Esposizioni deteriorate	-	-	-	-	-	-	-	-
B.2 Esposizioni non deteriorate	-	-	-	-	5.194	635	-	-
Totale (B)	-	-	-	-	5.194	635	-	-
Totale (A+B)	237	54	-	-	51.669	737	-	-
	31/12/2018							

B.4 GRANDI ESPOSIZIONI

Descrizione	Totale 2018	Totale 2017
a) Ammontare (valore di bilancio)	515.794	456.446
b) Ammontare (valore ponderato)	98.883	82.428
c) Numero	6	4

L'informativa fornita nella presente tabella B.4 "Grandi esposizioni" riguarda il valore di bilancio, il valore ponderato e il numero delle esposizioni verso un singolo cliente oppure verso un gruppo di clienti connessi il cui valore non ponderato risulta pari o superiore al 10% del capitale ammissibile della Banca. Nessuna "grande esposizione" è riferita a posizioni di rischio verso "clientela ordinaria".

C. OPERAZIONI DI CARTOLARIZZAZIONE

- INFORMAZIONI DI NATURA QUALITATIVA

1. OPERAZIONI DI CARTOLARIZZAZIONE "PROPRIE"

Nella presente Sezione è riportata l'informativa riguardante le caratteristiche delle operazioni di cartolarizzazione poste in essere dalla Banca ai sensi della L. 130/1999. La normativa richiamata disciplina la cessione "in blocco" di crediti da parte di una società (originator) ad un'altra società appositamente costituita (Special Purpose Vehicle - SPV), la quale a sua volta emette titoli collocabili sul mercato (Asset Backed Securities - ABS) al fine di finanziare l'acquisto dei crediti stessi.

Di seguito sono specificate le caratteristiche delle operazioni della specie, ivi incluse quelle ancora in essere effettuate negli esercizi precedenti.

Alla data di chiusura del presente bilancio la Banca ha in essere cinque operazioni di cartolarizzazione "proprie" di mutui in bonis e di finanziamenti deteriorati (NPL):

- un'operazione di cartolarizzazione effettuata nell'esercizio 2006 di mutui in bonis, mantenuti nell'attivo del bilancio non presentando i requisiti previsti dallo IAS39 per la c.d. "derecognition";
- due operazioni di cartolarizzazione effettuate nell'esercizio 2018 aventi ad oggetto NPL assistite da Garanzia dello Stato sulle passività emesse (GACS) già efficace alla data di riferimento del bilancio, ovvero in corso acquisizione nell'esercizio 2019;
- due operazioni di auto-cartolarizzazione di mutui in bonis, i cui titoli emessi sono stati integralmente sottoscritti dalla Banca. Tali operazioni sono oggetto di informativa nella Sezione della presente Parte E dedicata al rischio di liquidità.

SINTESI DELLE POLITICHE CONTABILI ADOTTATE

Per le operazioni di cartolarizzazione effettuate in data successiva al 1° gennaio 2004, le regole in materia sancite dall'IFRS 9 prevedono la mancata cancellazione dal bilancio dei crediti sottostanti in presenza del sostanziale mantenimento dei rischi e dei benefici del portafoglio ceduto; di conseguenza, detti attivi continuano a figurare nell'attivo del bilancio della Banca tra le attività cedute e non cancellate. Inoltre, in misura pari alle passività emesse dalla società veicolo e detenute da soggetti diversi dalla Banca, si è proceduto all'iscrizione di una passività verso la società veicolo.

Con riferimento alle auto-cartolarizzazioni non si è proceduto ad iscrivere alcuna passività verso la società veicolo ed è stata, quindi, adottata la medesima rappresentazione adottata in Matrice dei Conti, ossia "a saldi chiusi".

Diversamente, per le operazioni di cartolarizzazione che hanno comportato la *derecognition* contabile delle attività sottostanti e la rilevazione delle posizioni detenute dalla Banca verso la cartolarizzazione, si è provveduto a classificare posizioni assunte verso la cartolarizzazione in coerenza con il modello di *business* pertinente agli obiettivi della gestione (orientata, quando non vincolata, al mantenimento delle suindicate posizioni fino alla loro naturale scadenza) e operata la valutazione al costo ammortizzato o a *fair value* in funzione dell'esito del Test SPPI (di norma, non superato per le posizioni di rango *junior* e *mezzanine*).

CARTOLARIZZAZIONE EFFETTUATA NELL'ESERCIZIO 2006 (Credito Finance 7 S.r.l.)

Struttura dell'operazione

Nel corso del mese di Dicembre 2006 la Banca ha partecipato ad un'operazione di cartolarizzazione di crediti ai sensi della L.130/199, avente per oggetto crediti *performing* costituiti da mutui ipotecari concessi a clientela residente in Italia. L'operazione, realizzata con l'assistenza di *Iccrea Banca*, ha visto la cessione pro-soluto di portafogli di crediti nascenti da mutui ipotecari "in bonis" assistiti da ipoteca economicamente di 1° grado, erogati dalla Banca e da altre BCC-CR consorelle a clienti residenti nel territorio nazionale, per un valore nominale complessivo lordo di 477.940 mila euro, di cui 32.296 mila euro relativi alla Banca di Credito Cooperativo di Vignole e della Montagna Pistoiese e 14.231 mila euro alla Banca di Credito Cooperativo di Masiano (banca incorporata al 1° luglio 2017).

I soggetti organizzatori (*arranger*) sono la Société Générale Corporate & Investment Banking e *Iccrea Banca S.p.a.* con il coinvolgimento, per le necessarie valutazioni di rating delle Agenzie Moody's Investors Service e Standard and Poor's. Per l'operazione ci si è avvalsi di una Società veicolo appositamente costituita e omologata come

previsto dalla L.130/99, denominata Credico Finance 7 S.r.l., nella quale la Banca non detiene interessenze, né suoi dipendenti rivestono ruoli societari.

L'operazione si è perfezionata con la firma dei contratti in data 14 e 15 dicembre 2006 e si è conclusa con l'emissione dei titoli Asset Backed Securities il giorno 19 dicembre 2006 secondo il seguente schema:

- cessione pro-soluto, da parte degli *originators*, di un portafoglio di crediti individuati in "blocco";
- acquisizione dei crediti da parte del cessionario/emittente - società veicolo - ed emissione da parte di quest'ultimo di "notes" caratterizzate da un diverso grado di priorità nel rimborso al fine di reperire mezzi finanziari;
- sottoscrizione delle "notes" Senior e Mezzanine da parte di intermediari collocatori;
- sottoscrizione da parte dei singoli *originators* delle *notes* Serie C - Junior.

I principali contratti sottoscritti sono:

- Contratto di Cessione;
- Contratto di Servicing;
- Contratto di Garanzia e Indennizzo;
- Contratto di Finanziamento della Liquidità;
- Atto di pegno (Deed of Pledge);
- Contratto di Mutuo a Ricorso Limitato;
- Contratto per l'Allocazione, la Gestione e il Pagamento della Liquidità;
- Accordo tra i Creditori (Intercreditor agreement);
- Deed of Charge;
- Contratto di Sottoscrizione dei Titoli Senior (Senior Notes Subscription Agreement);
- Accordo di Sottoscrizione dei Titoli Junior (Class C Notes Subscription Agreement).

Le attività propedeutiche alla cessione dei crediti hanno riguardato:

- l'elaborazione da parte degli Arrangers della Due Diligence aziendale: andamento storico della struttura economico/patrimoniale, struttura organizzativa e management, posizionamento e mercato locale, sistema informativo, strategie future, il processo di generazione dei mutui;
- l'esame storico dell'andamento dei crediti (incassi, rimborsi anticipati), degli incagli e delle sofferenze (recuperi e passaggi a perdita);
- la redazione da parte della BCC di una Collection Policy contenente le procedure e le modalità di gestione dei crediti, siano essi regolari, con ritardi nei pagamenti delle rate o in default;
- la selezione del portafoglio mutui "in bonis" da cedere, identificato attraverso l'applicazione di una serie di criteri comuni a tutte le BCC e di altri criteri specifici caratterizzanti ciascuna, che possono essere riassunti nel modo seguente:

Criteri comuni di selezione dei mutui:

- a) denominati in Euro;
- b) classificati dalla Banca Cedente come in bonis in conformità alla vigente normativa di vigilanza emanata dalla Banca d'Italia;
- c) derivanti da Contratti di Mutuo in relazione ai quali almeno una Rata sia stata pagata;
- d) derivanti da Mutui garantiti da un'ipoteca in favore della relativa Banca Cedente (i) di primo grado legale, o (ii) di primo grado economico, intendendosi per tale: (a) un'ipoteca di grado successivo al primo grado legale nel caso in cui alla Data di Valutazione, siano state integralmente soddisfatte le obbligazioni garantite dalla/dalle ipoteca/ipoteche di grado precedente; (b) un'ipoteca di grado successivo al primo grado legale nel caso in cui tutte le ipoteche aventi grado precedente (salvo eventuali ipoteche di grado precedente le cui obbligazioni garantite siano state integralmente soddisfatte alla Data di Valutazione) siano iscritte a favore della stessa Banca Cedente a garanzia di crediti che soddisfino tutti gli altri Criteri relativi alla stessa Banca Cedente;
- e) in relazione ai quali sia integralmente trascorso il periodo di pre-ammortamento eventualmente previsto dal relativo Contratto di Mutuo;
- f) derivanti da Contratti di Mutuo che prevedano il rimborso integrale ad una data non successiva al 31 dicembre 2031;
- g) non derivanti da contratti di mutuo agevolati o comunque usufruenti di contributi finanziari di alcun tipo ai sensi di legge o convenzione (cd. "Mutui agevolati" e "Mutui convenzionati");
- h) non derivanti da contratti di mutuo concessi a favore di soggetti che siano dipendenti della Banca Cedente;
- i) non derivanti da Contratti di Mutuo qualificati come "credito agrario" ai sensi dell'articolo 43 del Testo Unico Bancario, nemmeno qualora l'operazione di credito agrario sia stata effettuata mediante utilizzo di cambiale agraria;

- j) derivanti da Contratti di Mutuo che, in relazione a tutte le rate scadute, tranne l'ultima, non ne presentino alcuna non pagata alla Data di Valutazione e in relazione ai quali l'ultima rata scaduta prima della Data di Valutazione sia stata pagata nei quindici giorni successivi alla scadenza;
- k) derivanti da Mutui interamente erogati, per i quali non sussista alcun obbligo di, né sia possibile, effettuare ulteriori erogazioni;
- l) non derivanti da mutui che, seppure in bonis, siano stati in qualunque momento classificati come crediti in sofferenza ai sensi delle Istruzioni di Vigilanza della Banca d'Italia.

Criteria specifici di selezione dei mutui:

- (i) esclusivamente derivanti da Mutui erogati a partire dal 28 dicembre 1998;
- (ii) derivanti da Mutui (a) a tasso fisso, e (b) a tasso variabile indicizzato all'Euribor con spread maggiore o uguale allo 0,8%;
- (iii) derivanti da Mutui il cui debito residuo sia inferiore a 400 mila euro;
- (iv) non derivanti da contratti di mutuo stipulati con soci della Banca cedente;
- (v) non derivanti da contratti di mutuo co-intestati a, o garantiti da, soci della banca cedente;
- (vi) in relazione ai quali il pagamento delle rate avvenga tramite disposizione permanente di addebito su un conto corrente tenuto presso la Banca Cedente.

I debitori ceduti sono tutti operanti nel territorio nazionale.

Il prezzo di acquisto del portafoglio dei crediti ceduti dalla BCC Vignole e Montagna Pistoiese è stato definito in 32.296 mila euro per la Banca di Credito Cooperativo di Vignole e della Montagna Pistoiese e in 14.231 mila euro alla Banca incorporata e corrisponde al valore contabile dei crediti alla data del 22 novembre 2006, maggiorato degli interessi non ancora esigibili alla data dell'operazione, pari a 79 mila euro.

Non vi è *overcollateralisation*: l'*outstanding value* dei crediti risulta infatti pari all'ammontare dell'emissione e quindi l'operazione di cessione non ha conseguentemente comportato la rilevazione né di utili né di perdite.

Come menzionato, la Società veicolo ha finanziato l'acquisto di crediti mediante emissione di titoli obbligazionari suddivisi in tre classi.

Le caratteristiche delle tre tipologie di titoli emessi sono le seguenti:

(importi in migliaia di euro)

Importo	Rating	Notes	Rendimento
451.650	Rating AAA	Titoli di Classe A (Senior)	Rendimento: euribor 3 mesi + 0,16
16.700	Rating A	Titoli di Classe B (Mezzanine)	Rendimento: euribor 3 mesi + 0,55
9.590	Unrated	Titoli Classe C (Junior)	Con rendimento non predeterminato

Le "notes" senior e mezzanine usufruiscono di una valutazione o rating attribuito da Agenzie specializzate.

Tali titoli, di classe A e B, sono stati interamente collocati presso primari investitori istituzionali. I titoli di classe C sono stati invece suddivisi in 16 serie ciascuna di importo pari alla differenza tra i crediti netti ceduti e la porzione della Classe A e Classe B rispettivamente allocata alla BCC. Le banche cedenti hanno sottoscritto interamente i titoli di Classe C; ognuna di queste ha sottoscritto esclusivamente la serie di titoli subordinati di pertinenza, con pagamento del relativo prezzo alla "pari". I titoli di Classe C sono stati sottoscritti per un valore nominale di 646 mila euro dalla Banca di Credito Cooperativo di Vignole e della Montagna Pistoiese e di 290 mila euro dalla Banca incorporata, corrispondenti al 2% dell'ammontare complessivo di propria competenza del portafoglio crediti ceduto. Questa tipologia di titoli, subordinata al rimborso alle precedenti, non ha una cedola predeterminata ed è remunerata solo in presenza di fondi residuali, dopo aver coperto tutte le spese del periodo. Alle diverse tipologie di titoli è stato attribuito un diverso grado di subordinazione nella definizione delle priorità nei pagamenti sia per il capitale che per gli interessi.

Relativamente al rimborso dei titoli, le somme ricevute dagli attivi, dopo il pagamento delle spese e delle cedole sui titoli di Classe A e B, vengono integralmente destinate al rimborso dei titoli prioritari. In particolare, i titoli di Classe A hanno priorità nel pagamento rispetto ai titoli di Classe B. La terza tranche di titoli (cosiddetta emissione Junior o tranche C) è sprovvista di rating ed è ultimo, nella gerarchia dei pagamenti sia in caso di rimborso anticipato che in caso di estinzione naturale dei titoli.

Nelle tabelle che seguono si riportano alcuni dei principali dati relativi all'operazione di cartolarizzazione in argomento in riferimento alla situazione in essere al 31 dicembre 2018.

CF7: ripartizione per settore di attività economica dei mutui ceduti*(dati al 31/12/2018 - valore lordo di bilancio in migliaia di euro)*

Settori di attività economica	Numero Mutui	Distribuzione %	Debito Residuo	Distribuzione %
Unità o Società con meno di 20 addetti	3	2,68%	26	0,49%
Istituzioni senza scopo di lucro	1	0,89%	25	0,47%
Famiglie consumatrici	101	90,18%	4.939	93,44%
Famiglie produttrici: Artigiani	4	3,57%	162	3,06%
Altre famiglie produttrici	3	2,68%	134	2,54%
Totali	112	100,00%	5.286	100,00%

CF7: ripartizione per vita residua dei mutui ceduti*(dati al 31/12/2018 valore lordo di bilancio in migliaia di euro)*

Vita Residua	Numero Mutui	Distribuzione %	Debito Residuo	Distribuzione %
Da oltre 1 anno a 2 anni	15	13,39%	98	1,85%
Da oltre 2 anni a 3 anni	17	15,18%	402	7,61%
Da oltre 3 anni a 4 anni	7	6,25%	191	3,61%
Da oltre 4 anni a 5 anni	8	7,14%	230	4,35%
Da oltre 5 anni a 7 anni	22	19,64%	1.018	19,26%
Da oltre 7 anni a 10 anni	20	17,86%	1.244	23,53%
Da oltre 10 anni a 15 anni	23	20,54%	2.103	39,79%
Totali	112	100,00%	5.286	100,00%

Di seguito si riportano i dati di flusso relativi ai crediti ceduti:

(dati in migliaia di euro, al lordo delle svalutazioni di bilancio)

	Descrizione	Cartolarizzazione CF7
a.	Situazione iniziale	6.316
b.	Variazioni in aumento:	
	- interessi corrispettivi	95
	- interessi di mora	
c.	- altre variazioni in aumento	
d.	Variazioni in diminuzione:	
	- incassi quote capitali	792
	- pre-estinzioni e riduzioni quote capitali	238
	- di cui: riacquisti	
	- incassi interessi corrispettivi	95
	- incassi interessi di mora	
	- cancellazioni	
	- cessioni	
	- altre variazioni in diminuzione	
e.	Situazione finale	5.286

Descrizione delle politiche di copertura adottate per mitigare i rischi connessi

A copertura del rischio di tasso di interesse, la Società Veicolo ha sottoscritto un contratto di *basis swap*. Ciascun Cedente ha fornito alla Società Veicolo una linea di liquidità in proporzione al 4,07% dell'ammontare ceduto, da attivarsi nel caso in cui, ad una data di pagamento, i fondi disponibili rivenienti dagli incassi non siano sufficienti per remunerare i portafogli dei titoli secondo l'ordine di priorità predefinito dei pagamenti. Alla data di cessione, l'importo massimo della linea di liquidità prestata è pari a 1.888 mila euro.

I Cedenti inoltre hanno assunto il ruolo di *Limited Recourse Loan Providers*. Ciascun Cedente ha quindi messo a disposizione della Società Veicolo titoli di stato (CCT) per un ammontare pari al 110% della linea di liquidità corrispondente, per la nostra Banca, ad una quantità nominale di 1.462 mila euro, con la funzione di fornire una forma di supporto di liquidità, sostitutiva a quanto già effettuato con la Linea di Liquidità stessa; detta forma di garanzia risultava escutibile solo nell'impossibilità di utilizzare la linea medesima ed attivabile fino al suo completo utilizzo. Ciò al fine di consentire alla Società Veicolo di far fronte tempestivamente al pagamento delle somme dovute ai Portatori dei Titoli Senior e Mezzanine, a titolo di interessi e capitale, ai sensi del regolamento delle Notes, nonché di far fronte ai costi dell'operazione di cartolarizzazione.

Tuttavia, il perdurante stato di crisi economica e le turbolenze dei mercati che hanno visto, tra l'altro, il *downgrade* del merito creditizio dello Stato Italiano, hanno reso opportuna a fine 2011 una rivisitazione delle forme collaterali di garanzia previste per le operazioni di cartolarizzazione poste in essere dalla Banca negli anni precedenti.

In questo contesto in data 5 dicembre 2011 sono state apportate alcune modifiche ai Contratti dell'operazione CF7 ed in particolare al Contratto di Finanziamento della Liquidità ed al Contratto di Mutuo a Ricorso Limitato, allo scopo di consentire, in caso di necessità, la sostituzione dei titoli di stato. Per effetto di tali modifiche, la BCC, previa comunicazione all' SPV, ha sostituito il 16 dicembre 2011 il Mutuo a Ricorso Limitato in titoli di stato con una Riserva di liquidità ("cash reserve"), costituita attraverso il "tiraggio" completo, da parte della società veicolo, della Linea di liquidità. La liquidità è stata versata su un apposito conto corrente intestato alla società veicolo (Conto Riserva di Liquidità).

A fronte di tali versamenti la Società Veicolo ha rimborsato alla BCC il Mutuo a Ricorso Limitato, tramite restituzione dei titoli di stato.

L'ammontare trasferito sul Conto Riserva di Liquidità è stato pari a 1.695 mila euro, corrispondente al valore della Linea di liquidità alla data, dedotte le eventuali somme già a credito della BCC per effetto dell'utilizzo della Linea di Liquidità stessa in corso al momento della sostituzione.

La Società Veicolo può utilizzare i fondi disponibili sul Conto Riserva di Liquidità per soddisfare i suoi impegni, in conformità ai Contratti che regolano l'operazione.

Gli interessi che maturano sulle somme a disposizione sul Conto Riserva di Liquidità concorrono a costituire i Fondi Disponibili del portafoglio che, dedotti gli impegni prioritari, vengono riconosciuti alla BCC originator come interessi sui conti. Sulle somme utilizzate la Società Veicolo riconosce alla BCC interessi al tasso Euribor + 0,10 bp.

Poiché l'operazione non ha comportato la *derecognition* dei crediti, il credito per Riserva di Liquidità è esposto in bilancio a riduzione della "passività per attività cedute ma non cancellate".

Attesa la struttura finanziaria dell'operazione, il rischio che rimane in capo alla Banca è determinato dalla differenza tra il valore complessivo delle attività cedute e non cancellate e la passività iscritta verso il veicolo per attività cedute non cancellate al netto della riserva di liquidità, pari a 2.692 mila euro alla data del 31 dicembre 2018.

Come evidenziato in precedenza, i titoli C verranno rimborsati dopo che sono stati rimborsati tutti gli altri titoli di classe A e B, non hanno un rendimento predeterminato e prevedono una remunerazione solo in presenza di fondi che residuano dopo aver coperto tutte le spese di periodo.

Le condizioni contrattuali escludono la possibilità da parte delle banche cedenti di chiudere anticipatamente l'operazione al verificarsi di eventi contrattualmente definiti.

Di conseguenza, l'operazione Credico Finance 7 non presenta alcuna clausola di step-up, ovvero di riacquisto di parte del portafoglio per percentuali superiori al 10%.

Per quanto concerne le procedure per il monitoraggio dei relativi rischi, la Banca continua ad utilizzare gli strumenti di controllo già esistenti per i crediti in portafoglio.

CF7: le attività d'amministrazione, gestione, incasso ed eventuale recupero dei crediti ceduti

Ciascuna delle banche cedenti esercita le attività di *servicing* in relazione allo specifico portafoglio dalla stessa ceduto, curando la gestione, l'amministrazione e l'incasso dei crediti nonché la gestione dei procedimenti, in conformità ai criteri individuati nel contratto di *servicing*. Per tale attività, disciplinata da una procedura che permette il coordinamento di tutti i processi inerenti avvalendosi delle competenti strutture aziendali, la Banca riceve una commissione pari allo 0,40% annuo sull'outstanding e al 6% sui recuperi delle sofferenze che, nell'anno 2018, è risultata pari a 22 mila euro.

Informativa sui risultati economici connessi con le posizioni in bilancio e fuori bilancio cartolarizzate nell'esercizio 2006 ("CF7")

L'economicità complessiva delle operazioni dipende sia dai differenziali economici strettamente connessi alle operazioni medesime (costo della provvista, rendimento della nuova liquidità ottenuta, costi operativi) sia dai mutamenti indotti nel profilo tecnico della Banca (miglioramento dei "ratios" di Vigilanza, riequilibrio del

portafoglio impieghi, allineamento delle scadenze delle poste dello stato patrimoniale, ecc.) che incidono sul suo *standing*.

In particolare, dalle operazioni di cartolarizzazione la Banca ha ottenuto (contestualmente alla cessione) il regolamento del prezzo dei mutui ceduti in misura pari alla somma algebrica tra il corrispettivo per i mutui cartolarizzati e la sottoscrizione delle tranche del titolo C di propria competenza al netto degli oneri sostenuti inizialmente per la strutturazione delle operazioni.

In ogni periodo, la Banca beneficia inoltre delle commissioni percepite per l'attività di servicing svolta per conto dell'emittente, del rendimento sotto forma di *excess spread* del titolo junior sottoscritto (funzione della performance dei crediti ceduti) nonché di un risultato connesso con il reimpiego della liquidità generata dall'operazione.

Sintesi dei risultati economici del 2018 connessi con l'operazione di cartolarizzazione CF7:

(dati in migliaia di euro)

Descrizione	Cartolarizzazione CF7
Costi	(34)
Differenziali netti su basis swap di copertura	(3)
Interessi attivi maturati su deposito collaterale	0
Commissioni di servicing	22
Interessi maturati su titolo junior classe C	38
Rettifiche di valore su attività cedute non cancellate	(78)

Trattamento ai fini prudenziali delle operazioni di cartolarizzazione "CF7"

L'operazione è assoggettata alle disposizioni del regolamento 575/2013. In particolare, l'art. 243, par.2 b) prevede che qualora il cedente possa dimostrare che il valore dell'esposizione delle posizioni verso la cartolarizzazione che sarebbero soggette a deduzione dal capitale primario di classe 1 o a un fattore di ponderazione del rischio del 1250% superi di un margine sostanziale una stima ragionata delle perdite attese sulle esposizioni cartolarizzate e l'ente cedente non detiene più del 20% dei valori delle esposizioni verso la cartolarizzazione che sarebbero soggette a deduzione dal capitale primario di classe 1 o a un fattore di ponderazione del rischio del 1250%, si considera vi sia stato un trasferimento significativo del rischio di credito ai fini prudenziali.

Si evidenzia che l'operazione non assolve i citati requisiti, pertanto la Banca, a fini prudenziali, pondera le esposizioni cartolarizzate.

Descrizione dei sistemi interni di misurazione e controllo dei rischi connessi con l'operatività in cartolarizzazioni CF7

Per quanto concerne le procedure per il monitoraggio dei relativi rischi, la Banca continua ad utilizzare gli strumenti di controllo dei quali si avvale per i crediti in portafoglio.

Il processo di gestione delle cartolarizzazioni è assistito da specifica procedura interna che assegna compiti e responsabilità alle strutture organizzative coinvolte nelle diverse fasi del processo stesso; in particolare, la gestione delle posizioni a sofferenza è curata dall'Ufficio Legale, mentre l'andamento delle altre posizioni deteriorate è seguito dall'Ufficio Gestione Posizioni Rischiose e dalla Funzione Monitoraggio Crediti nell'ambito delle rispettive competenze.

L'attività di reporting periodica è affidata all'Ufficio Ragioneria generale.

In adempimento a quanto disposto dalle Istruzioni di Vigilanza emanate dalla Banca d'Italia in materia, la Banca verifica inoltre che le operazioni nel loro complesso siano gestite in conformità alla legge e al prospetto informativo (*Offering Circular*). Il portafoglio di ciascuna cartolarizzazione è sottoposto a monitoraggio continuo sulla base del quale sono predisposti report mensili e trimestrali verso la società veicolo e le controparti dell'operazione, così come previsti dalla documentazione contrattuale, con evidenze dello status dei crediti e dell'andamento degli incassi. Tale informativa costituisce anche la rendicontazione periodica sull'andamento dell'operazione effettuata all'Alta Direzione e al Consiglio di Amministrazione.

L'attività del servicer è soggetta a certificazione annuale da parte di società di revisione esterna.

Finalità delle operazioni di cartolarizzazione

L'operazione di cartolarizzazione dei crediti ha permesso l'approvvigionamento di rilevanti masse finanziarie in alternativa all'indebitamento diretto, senza estromettere l'*originator* dalla gestione del rapporto con il cliente.

L'operazione, pertanto, si connota come il ricorso ad uno strumento di raccolta sui mercati internazionali per finanziare l'economia locale e si inquadra nell'ambito delle aspettative di una ulteriore espansione dei volumi inerenti al comparto dei crediti o più in generale degli impieghi coerentemente con le linee strategiche aziendali. L'operazione è stata effettuata, oltre che nell'ottica di diversificazione delle fonti di finanziamento, anche per permettere una maggiore correlazione delle scadenze tra raccolta ed impieghi e il miglioramento dei coefficienti prudenziali in base alle normative di vigilanza allora vigenti.

In tale ambito, i principali vantaggi conseguiti sono sintetizzabili in:

- miglioramento del matching delle scadenze patrimoniali attive e passive;
- diversificazione delle fonti di finanziamento;
- allargamento della base degli investitori e conseguente ottimizzazione del costo della raccolta.

CF7: tipologia degli strumenti finanziari detenuti

Con riferimento alle operazioni di cartolarizzazione proprie poste in essere dalla Banca, si espongono di seguito le tipologie di strumenti finanziari detenute e l'ammontare complessivo netto delle attività cartolarizzate, alla data di bilancio.

(Dati in migliaia di euro)

Strumenti finanziari detenuti (quantità nominale)	CF7
Senior	-
Mezzanine	-
Junior	936

Attività sottostanti cartolarizzate (valore netto di bilancio)	CF7
Qualità delle attività cartolarizzate:	
- Sofferenze	535
- Inadempienze probabili	63
- Esposizioni scadute e/o sconfinanti deteriorate	-
- Altre esposizioni scadute e/o sconfinanti non deteriorate	168
- Altre esposizioni (in bonis)	4.242
Totale	5.008

La qualità delle attività cartolarizzate è riferita allo "status" del credito al 31/12/2018. Come precedentemente indicato, alle date di cessione i crediti erano tutti classificati in "bonis".

Sul totale delle attività cartolarizzate, sono state rilevate rettifiche di valore per complessivi 278 mila euro.

OPERAZIONI DI CARTOLARIZZAZIONE PROPRIE EFFETTUATE NELL'ESERCIZIO

Finalità

Operazione di cartolarizzazione di crediti non performing con servicer esterno finalizzate all'acquisizione della Garanzia dello Stato - GACS

L'operazione è stata effettuata con la finalità, anche in vista del necessario conseguimento degli obiettivi a riguardo attribuiti dalla BCE al Costituendo Gruppo Bancario Cooperativo, di ridurre lo stock di sofferenze della Banca - diminuendone l'incidenza sul totale attivo - e, conseguentemente, la riduzione del profilo di rischio aziendale. Il meccanismo della cartolarizzazione e la Garanzia Statale sulla classe Senior, che hanno consentito di ottenere un valore di cessione superiore rispetto a un'ordinaria operazione di mercato, hanno permesso, inoltre, di contenere gli impatti della dismissione.

Operazione di cartolarizzazione assistita da Garanzia di Stato sulle passività emesse, giugno 2018 (GACS I)

Nel corso del mese di luglio 2018 è stata perfezionata un'operazione di cartolarizzazione multioriginator di un portafoglio di crediti in sofferenza, ammessa allo schema di garanzia dello Stato sulle passività emesse (c.d. "GACS") ai sensi del D.L. 14 febbraio 2016, n.18 (Misure urgenti concernenti la riforma delle banche di credito cooperativo, la garanzia sulla cartolarizzazione delle sofferenze, il regime fiscale relativo alle procedure di crisi e la gestione collettiva del risparmio), convertito con Legge n. 49 dell'8 aprile 2016, successivamente implementata con Decreto del MEF del 3 agosto 2016.

L'Operazione, che ha visto la partecipazione Iccrea Banca in qualità di soggetto promotore e joint arranger (assieme a JP Morgan Securities Limited), ha previsto da parte di 21 banche di credito cooperativo, nonché di due banche appartenenti al Gruppo Bancario ICCREA (complessivamente 23 banche, di seguito, collettivamente, per brevità, le "Cedenti" o, singolarmente, la "Cedente"), la cessione ai sensi della legge n. 130 del 30 aprile 1999 (di seguito, per brevità, la "Legge 130") di altrettanti portafogli di crediti chirografari e ipotecari, assistiti in prevalenza da ipoteca di primo grado, derivanti da finanziamenti classificati in sofferenza alla data di cessione (di seguito, il "Portafoglio" per un valore contabile complessivo ("GBV") pari 1,046 mld), con efficacia economica al 31 dicembre 2017, a favore di una società veicolo di cartolarizzazione appositamente costituita e denominata "BCC NPLs 2018 S.r.l." (la "SPV"), nonché il contestuale conferimento di un mandato di gestione (servicing) da parte di quest'ultima a un servicer terzo e indipendente rispetto alle Cedenti.

L'ammontare delle esposizioni garantite comprese nel portafoglio dei crediti ceduti dalla Banca ammonta ad euro 16.926 mila (valore di bilancio lordo alla data di cessione del 25 giugno 2018) e corrisponde all'88,83% del totale portafoglio. Di questa parte di esposizioni, quelle garantite da ipoteca di primo grado ammontano ad euro 12.373 mila, pari al 64,94% del totale del portafoglio ceduto.

La finalizzazione dell'operazione ha quindi previsto:

- l'emissione di titoli *asset-backed*, ai sensi del combinato disposto degli articoli 1 e 5 della Legge 130 da parte della SPV e la contestuale sottoscrizione delle *Notes Senior* da parte delle Cedenti e vendita delle *Notes Mezzanine* e *Junior* ad un investitore istituzionale indipendente rispetto alle entità facenti parte del sistema del credito cooperativo. Le *Senior Notes* sono dotate di un *rating* esterno assegnato il 10 luglio 2018 da parte di due agenzie di rating;
- la vendita a Good Hill Partners di circa il 95% delle *Notes Mezzanine* e delle *Notes Junior* con il pagamento contestuale del prezzo di acquisto e la conseguente cancellazione contabile dei crediti ceduti. Il trasferimento dei crediti in sofferenza ha prodotto effetti economici dal 1° gennaio 2018; gli incassi effettuati da tale data alla data di trasferimento del portafoglio, ovvero il 25 giugno 2018, sono stati trasferiti all'SPV.
- la richiesta preliminare per l'ottenimento della GACS (trasmessa a cura di Iccrea Banca, il 13 luglio 2018).

Più nel dettaglio, nel contesto dell'Operazione, l'"SPV" ha acquisito il Portafoglio dalle Cedenti, finanziandone l'acquisto mediante l'emissione, in data 10 luglio 2018, per un valore nominale complessivo pari a circa Euro 323,86 milioni, articolati nelle classi di seguito indicate:

- Titoli *Senior*, pari a Euro 282.000.000 corrispondente al 26,95% del GBV dei crediti ceduti, ai quali è stato attribuito un *rating investment grade*, pari a Baa3 da parte di Moody's e pari a BBB- da parte di Scope Rating, sottoscritti pro quota dalle Cedenti;
- Titoli *Mezzanine*, pari a Euro 31.400.000 corrispondente al 3% del GBV dei crediti ceduti, ai quali è stato attribuito un rating pari a Caa2 da parte di Moody's e B+ da parte di Scope Rating ceduti, insieme ai Titoli *Junior* e fatta eccezione per quanto sotto evidenziato, ad investitori qualificati senza alcun legame, interesse o partecipazione con le Cedenti;
- Titoli *Junior*, pari a Euro 10.460.000 corrispondente al 1% del GBV dei crediti ceduti, non dotati di rating.

I Titoli non sono quotati presso alcun mercato regolamentato.

La cessione del 95% circa delle *tranches* Mezzanine e Junior a Good Hill Partners è avvenuta in data 10 luglio 2018; in particolare, Good Hill Partners ha sottoscritto:

- il 94,96% del capitale delle *Notes Mezzanine* alla Data di Emissione pari a euro 29.817.000 ad un prezzo pari al 33,063% del relativo importo in linea capitale, vale a dire pari ad euro 9.858.394,71 e
- il 95% del capitale delle *Junior Notes* alla Data di Emissione pari ad euro 9.936.991 ad un prezzo pari all'1,006% del relativo capitale, per un valore di sottoscrizione pari ad euro 99.966,13.

Al fine di adempiere all'obbligo di mantenimento dell'interesse economico netto del 5% nell'Operazione di cui (i) all'art. 405, par. 1, lett. a) del Regolamento EU 575/2013 (la "CRR"), (ii) all'art. 51, par. 1, lett. a) del Regolamento Delegato (UE) 231/2013 (il "Regolamento AIMFD") e (iii) all'art. 254, par. 2, lett. A) del Regolamento Delegato (UE) 35/2015 (il "Regolamento Solvency II"), le Cedenti si sono impegnate al mantenimento di una quota almeno pari al 5% del valore nominale di ciascuna tranche di Titoli emesse nel contesto dell'Operazione (c.d. modalità "segmento verticale").

Nell'ambito dell'Operazione altresì:

- l'SPV ha stipulato due contratti derivati per la copertura del rischio di tasso di interesse;
- è stata costituita una riserva di cassa per un importo pari al 5,0088% del valore nominale dei Titoli *Senior* (Euro 14,125 mln), volta a gestire il rischio di eventuali disallineamenti tra i fondi derivanti dagli incassi e le somme dovute a fronte dei costi *senior* dell'Operazione e degli interessi sui Titoli *Senior*. Tale riserva,

secondo prassi di mercato, è finanziata contestualmente alla emissione dei Titoli da un mutuo fruttifero a ricorso limitato erogato da Iccrea.

Il 6 luglio 2018 la SPV ha, inoltre, stipulato con J.P. Morgan AG due opzioni *cap* su tassi per un ammontare iniziale pari al valore nozionale complessivo delle *senior e mezzanine notes*.

L'operazione prevede anche:

- una volta trasferite all'SPV, che le attività cartolarizzate siano legalmente separate dalle Cedenti e dai creditori, come supportato da un'*opinion* legale dello studio Orrick Herrington & Sutcliffell, emessa in data 10 luglio 2018;
- opzioni *time call* e *clean-up call*, al fine di consentire il rimborso anticipato delle *Notes* prima della scadenza;
- *Optional Redemption*: l'opzione può essere esercitata dalla SPV alla prima Data di Pagamento immediatamente successiva alla Data di Pagamento alla quale le *Notes* di Classe A sono state interamente rimborsate;
- *Redemption for Tax Reasons*: l'opzione può essere esercitata dalla SPV al verificarsi di modifiche regolamentari o legislative, o di interpretazioni ufficiali delle autorità competenti che comportano un incremento dei costi in capo ai *noteholders* o alla SPV.

La cascata dei pagamenti dell'operazione (c.d. *waterfall*) assume rilevanza per comprendere il livello di subordinazione dei creditori nell'operazione. In particolare, sono previste due cascate dei pagamenti: la prima "*Pre-acceleration Priority of Payment*" è quella che viene utilizzata per i pagamenti se il portafoglio ha una performance in linea con le attese. In caso si verificano dei *Trigger Event* dell'Issuer, *Redemption for Tax Reasons* o *Redemption on Final Maturity Date* viene utilizzata invece la *Post-acceleration Priority of Payment*.

Inoltre, la *waterfall* prevede la possibilità di una modifica dell'ordine di pagamento di talune voci, qualora si verifichi un "*subordination event*", ovvero nel caso in cui:

- gli incassi cumulati aggregati del periodo immediatamente precedente a quello di calcolo risultino inferiori del 90% rispetto agli incassi attesi previsti per pari data nei contratti dell'operazione;
- si verifichi un mancato pagamento degli interessi sul titolo di Class A;
- se il rapporto tra il valore attuale dei recuperi, per i quali la rispettiva procedura è conclusa, e la somma di prezzi target indicati nel business plan dal *servicer* risulta inferiore al 90%.

In tali circostanze, infatti, nella *post-acceleration waterfall*, tutti gli interessi dovuti per le *mezzanine notes* sono temporaneamente postergati al pagamento del capitale delle *senior notes* fino alla data di pagamento in cui questi eventi cessino di sussistere.

Il portafoglio cartolarizzato dalla Banca comprende crediti classificati a sofferenza alla data di cessione del 25 giugno 2018, per un valore lordo (*gross book value - GBV*) al 31 dicembre 2017 pari a Euro 23.107.335 e per un valore lordo aggregato alla data di cessione dei crediti, al netto delle rettifiche di valore e comprensivo di eventuali incassi rivenienti dagli stessi crediti e di competenza dell'SPV percepiti dalla Banca tra la data di definizione del valore contabile e la data di cessione, attestato sulla base delle scritture contabili, di Euro 6.978.726 ceduti ad un corrispettivo pari a Euro 6.657.796, pari al 28,81% del relativo GBV al 31/12/2017.

Di seguito si riporta la distribuzione del portafoglio di crediti ceduti per area territoriale e settore di attività economica delle controparti, così come richiesto dalle istruzioni al bilancio. In proposito si fa presente che i debitori ceduti sono tutti operanti nel territorio nazionale. L'importo complessivo esposto, pari a euro 19.054 mila, corrisponde al saldo lordo di bilancio alla data di cessione.

Ripartizione per area territoriale

Area territoriale	Numero rapporti	Importo (€/1000)	Distribuzione %
Italia Nord Occidentale	-	-	-
Italia Nord Orientale	-	-	-
Italia Centrale	311	19.054	100,00%
Italia Meridionale e Insulare	-	-	-
Totale	311	19.054	100,00%

Ripartizione per settore di attività economica

Settore di attività economica	Numero rapporti	Importo (€/1000)	Distribuzione %
Amministrazioni pubbliche	-	-	-
Banche	-	-	-
Altre società finanziarie	-	-	-
Società non finanziarie	124	12.070	63,35%
Famiglie	187	6.984	36,65%
Totale	311	19.054	100,00%

Di seguito si riportano i dati di flusso attribuiti ai asset-backed complessivi a fronte degli incassi intervenuti nell'esercizio in corso sui crediti ceduti (Importi €/1000):

The Notes:	Codice ISIN	Importo dei pagamenti			Saldo finale		Pool Factor
		Saldo iniziale	Capitale	Interessi	Capitale	Interessi	
Class A Notes	IT0005338717	282.000	8.294	169	273.706	-	0,97058989
Class B Notes	IT0005338741	31.400	-	869	31.400	-	
Class J Notes	IT0005338758	10.460	-	-	10.460	607	
Totali		323.860	8.294	1.038	315.566	607	

Il principio contabile IFRS 9 al paragrafo 3.2.12 prevede che "Al momento dell'eliminazione contabile dell'attività finanziaria nella sua integrità, la differenza tra:

- il valore contabile (valutato alla data dell'eliminazione contabile) e
- il corrispettivo ricevuto (inclusa qualsiasi nuova attività ottenuta meno qualsiasi nuova qualsiasi nuova passività assunta) deve essere rilevata nell'utile (perdita) d'esercizio".

Conseguentemente la Banca, a seguito del regolamento del collocamento delle *tranche mezzanine e junior* sul mercato:

- ha eliminato dall'Attivo dello Stato Patrimoniale i crediti oggetto di cessione;
- ha rilevato a Conto Economico nella voce "100" Utili (perdite) da cessione o riacquisto di attività finanziarie valutate al costo ammortizzato" la complessiva minusvalenza di Euro 320.930 determinata quale differenza fra il valore lordo aggregato alla data di cessione dei crediti - al netto delle rettifiche di valore alla medesima data e comprensivo di eventuali incassi rivenienti dagli stessi crediti e di competenza dell'SPV alla data di cessione -, e il corrispettivo ricevuto;
- ha rilevato nello Stato Patrimoniale i titoli Senior, Mezzanine e Junior sottoscritti, pari rispettivamente a Euro 6.419.000,00; Euro 11.572,05, Euro 116,20.

Nella tabella successiva sono riportate le posizioni verso la cartolarizzazione che la Banca detiene dopo l'emissione.

Classe	Ammontare nominale (*)	Fair value (*)	ISIN
Classe A	6.419.000,00	6.419.000,00	IT0005338717
Classe B	35.000,00	11.572,05	IT0005338741
Classe C	11.551,00	116,20	IT0005338758

(*) importi al centesimo di euro

L'operazione di cartolarizzazione in esame è stata strutturata in modo tale da possedere le caratteristiche previste dalle disposizioni in precedenza richiamate affinché i titoli Senior possano beneficiare della garanzia dello Stato, atteso il deconsolidamento da parte delle Cedenti del portafoglio di crediti ceduti, in conformità ai principi contabili internazionali IAS/IFRS.

Ai fini dell'ammissione al predetto schema di garanzia statale, la Banca ha quindi delegato Iccrea - quale unico interlocutore - all'invio dell'apposita istanza indirizzata al MEF (avvenuto in data 13 luglio 2018), corredata dei pertinenti moduli compilati con il supporto di Iccrea, debitamente sottoscritti dal legale rappresentante pro tempore della Banca stessa, unitamente ad un'attestazione della propria società di revisione a conferma dell'eliminazione contabile dei crediti oggetto dell'operazione.

La garanzia statale è stata rilasciata con provvedimento del 7 settembre 2018.

Avendo venduto circa il 95% dei titoli Mezzanine e Junior, le Cedenti non hanno trattenuto più del 20% delle esposizioni verso la cartolarizzazione soggette a deduzione dal capitale primario di classe 1 o ad una ponderazione del 1250%.

Come attestato dal modello di derecognition, il valore dell'esposizione delle posizioni verso la cartolarizzazione che sarebbero soggette a deduzione dal capitale primario di classe 1 o a un fattore di ponderazione del rischio pari al 1250%²² supera di un margine sostanziale una stima ragionata delle perdite attese sulle esposizioni cartolarizzate.

In data 31 luglio 2018, la Banca ha pertanto trasmesso alla competente Autorità di Vigilanza la documentazione inerente all'operazione, finalizzata al riconoscimento del significativo trasferimento del rischio ai fini prudenziali, intervenuto con riferimento alla segnalazione prudenziale riferita al 30 settembre 2018.

Operazione di cartolarizzazione assistita da Garanzia di Stato sulle passività emesse, dicembre 2018 (GACS II)

Nel corso del mese di dicembre 2018 è stata perfezionata una seconda operazione di cartolarizzazione avente ad oggetto una pluralità di portafogli di crediti derivanti da finanziamenti ipotecari o chirografari vantati verso debitori classificati in sofferenza (l' "Operazione"), nell'ambito della quale le banche cedenti hanno presentato, in data 27 dicembre 2018, al Ministero dell'Economia e delle Finanze (MEF) istanza preliminare ai fini dell'ammissione allo schema di garanzia dello Stato sulle passività emesse (c.d. "GACS") ai sensi del ai sensi del D.L. 14 febbraio 2016, n.18 (*Misure urgenti concernenti la riforma delle banche di credito cooperativo, la garanzia sulla cartolarizzazione delle sofferenze, il regime fiscale relativo alle procedure di crisi e la gestione collettiva del risparmio*), convertito con Legge n. 49 dell'8 aprile 2016, successivamente implementata con Decreto del MEF del 3 agosto 2016, con Decreto del MEF del 21 novembre 2017 e con Decreto del MEF del 10 ottobre 2018.

L'Operazione ha previsto la dismissione di un portafoglio di crediti individuati in "blocco" (il "Portafoglio"), classificati a sofferenza alla data di cessione (7 dicembre 2018), originati da 71 banche di Credito Cooperativo e 2 banche del Gruppo Bancario Iccrea (congiuntamente le "Banche"), per un valore complessivo pari a oltre Euro 2 miliardi in termini di valore lordo di bilancio (o "GBV"), attraverso la realizzazione di una cartolarizzazione la cui finalizzazione ha previsto:

- l'emissione delle *Notes* da parte dell'SPV con contestuale sottoscrizione delle *Notes Senior* e del 5% circa delle *Notes Mezzanine* e *Junior* da parte delle Cedenti e la sottoscrizione del 95% circa delle *Notes Mezzanine* e *Junior* da parte di un investitore istituzionale indipendente rispetto alle Cedenti e a Iccrea Banca, J.P. Morgan Securities Plc, con il pagamento contestuale del prezzo di acquisto. Le *Senior Notes* sono dotate di un *rating* esterno assegnato il 20 dicembre 2018 da parte di due agenzie di rating;
- la conseguente cancellazione contabile, il 20 dicembre 2018, dei crediti ceduti. Il trasferimento dei crediti in sofferenza produce effetti economici dal 31 marzo 2018; gli incassi effettuati dal 1° aprile 2018, compreso, alla data di trasferimento del portafoglio compresa, ovvero il 7 dicembre 2018, sono stati trasferiti all'SPV;
- la sottoposizione della richiesta preliminare per l'ottenimento della GACS (trasmessa a cura di Iccrea Banca in data 27 dicembre 2018).

Il 19 dicembre 2018 l'SPV ha, inoltre, stipulato con J.P. Morgan AG ed Unicredit Bank AG, ciascuno per il 50% dell'intero importo, una strategia di copertura con opzioni *cap* e *floor* su tassi per un ammontare iniziale pari al valore nozionale complessivo delle *senior* e *mezzanine notes*.

L'operazione prevede altresì che:

- una volta trasferite all'SPV, le attività cartolarizzate siano legalmente separate dalle Cedenti e dai creditori, come supportato da un'*opinion* legale dello studio Orrick Herrington & Sutcliffell, emessa in data 20 dicembre 2018;
- opzioni *time call* e *clean-up call*, definite al fine di consentire il rimborso anticipato delle *Notes* prima della scadenza:
 - *Optional Redemption*: l'opzione può essere esercitata dall'SPV alla prima Data di Pagamento immediatamente successiva alla Data di Pagamento alla quale le *Notes* di Classe A sono state interamente rimborsate;
 - *Redemption for Tax Reasons*: l'opzione può essere esercitata dall'SPV al verificarsi di modifiche regolamentari o legislative, o di interpretazioni ufficiali delle autorità competenti che comportano un incremento dei costi in capo ai *noteholders* o all'SPV.

Il Portafoglio è stimato avere una vita media attesa di circa 5 anni ed una scadenza stimata a luglio 2032, come determinati sulla base del *business plan* realizzato da Italfondiaro S.p.A. ("Italfondiaro"), società esterna ed indipendente rispetto alle Banche che agirà quale *servicer* dell'Operazione.

²² Calcolato come differenza tra la pretesa creditoria del portafoglio cartolarizzato e la somma delle esposizioni verso la cartolarizzazione soggette ad una ponderazione del rischio inferiore a 1250% (ossia la classe senior dell'operazione).

Più nel dettaglio, nel contesto dell'Operazione, una società veicolo di cartolarizzazione appositamente costituita ai sensi della legge 30 aprile 1999 n. 130 (la "Legge 130") denominata "BCC NPLs 2018-2 S.r.l." (la "SPV") ha acquistato il Portafoglio dalle Banche, finanziandone l'acquisto mediante l'emissione delle seguenti classi di titoli *asset-backed* ai sensi del combinato disposto degli articoli 1 e 5 della Legge 130 per un valore nominale complessivo pari a circa Euro 558,17 milioni:

- Euro 478,0 mln Class A Asset Backed Floating Rate Notes due July 2042 (i "Titoli Senior");
- Euro 60,13 mln Class B Asset Backed Floating Rate Notes due July 2042 (i "Titoli Mezzanine");
- Euro 20,4 mln Class J Asset Backed Floating Rate and Variable Return Notes July 2042 (i "Titoli Junior" e insieme ai Titoli Senior e ai Titoli Mezzanine, i "Titoli").

I Titoli non sono quotati presso alcun mercato regolamentato. I Titoli *Senior* sono dotati di un *rating investment grade* pari a BBB(low) da parte di DBRS Ratings Limited e pari a BBB da parte di Scope Rating e, come anticipato, sono stati sottoscritti pro quota dalle cedenti.

I Titoli *Mezzanine* sono dotati di un rating CCC da parte di DBRS Ratings Limited e B+ da parte di Scope Rating. I Titoli *Junior* non sono dotati di *rating*.

Al fine di adempiere all'obbligo di mantenimento dell'interesse economico netto del 5% nell'Operazione di cui (i) all'art. 405, par. 1, lett. a) del Regolamento EU 575/2013 (la "CRR"), (ii) all'art. 51, par. 1, lett. a) del Regolamento Delegato (UE) 231/2013 (il "Regolamento AIMFD") e (iii) all'art. 254, par. 2, lett. A) del Regolamento Delegato (UE) 35/2015 (il "Regolamento Solvency II"), le Cedenti si sono impegnate al mantenimento di una quota almeno pari al 5% del valore nominale di ciascuna *tranche* di Titoli emesse nel contesto dell'Operazione (c.d. modalità "segmento verticale").

Nell'ambito dell'Operazione inoltre:

- è stata costituita una riserva di cassa per un importo pari a circa il 3% del valore nominale dei Titoli Senior, volta a gestire il rischio di eventuali disallineamenti tra i fondi derivanti dagli incassi e le somme dovute a fronte dei costi senior dell'Operazione e degli interessi sui Titoli *Senior*. Tale riserva, secondo prassi di mercato, è stata finanziata alla data di emissione dei Titoli da un mutuo a ricorso limitato erogato da Iccrea Banca S.p.A.;
- sono previsti degli eventi di *Early Amortization*, tra cui determinati casi di mancato pagamento sui Titoli, violazioni delle obbligazioni rispetto ai Titoli e nel caso di insolvenza della SPV e la possibilità di un'*Optional Redemption* attivabile dalla SPV ad ogni data di pagamento successiva alla data di totale rimborso dei Titoli Senior; e
- è previsto un *Subordination Event* (nel caso in cui i recuperi sui Crediti siano al di sotto di certi livelli specificati nella documentazione dell'Operazione, gli interessi sui Titoli *Mezzanine* saranno subordinati al rimborso del capitale sui Titoli Senior).

Come anticipato, la cancellazione dei crediti in sofferenza dal bilancio di ciascuna delle cedenti è intervenuta a seguito della cessione delle *tranches Mezzanine* e *Junior* a J.P. Morgan Securities Plc; la cessione è avvenuta per entrambe le *tranches* il 20 dicembre 2018. In particolare, J.P. Morgan Securities Plc ha sottoscritto (i) il 94.52% del capitale delle *Notes Mezzanine* alla Data di Emissione pari a Euro 56.835.000 ad un prezzo pari all'11,309% del relativo importo in linea capitale (corrispondente a un prezzo di sottoscrizione di Euro 6.427.480,92) e (ii) il 94.58% del capitale delle *Junior Notes* alla Data di Emissione pari ad Euro 18.957.272 ad un prezzo pari allo 0,998% del relativo capitale (corrispondente a un prezzo di sottoscrizione di Euro 189.165,26).

La cascata (*waterfall*) dei pagamenti dell'operazione assume rilevanza per capire il livello di subordinazione dei creditori nell'operazione. Sono previste due cascate dei pagamenti. La prima *Pre-acceleration Priority of Payment* è quella che viene utilizzata per i pagamenti se il portafoglio ha una *performance* in linea con le attese. In caso si verificano dei *Trigger Event dell'Issuer, Redemption for Tax Reasons o Redemption on Final Maturity Date* viene utilizzata invece la *Post-acceleration Priority of Payment*.

Inoltre, la *waterfall* prevede la possibilità di una modifica dell'ordine di pagamento di talune voci, qualora si verifichi un "*subordination event*", ovvero nel caso in cui: (i) gli incassi cumulati aggregati del periodo immediatamente precedente a quello di calcolo risultino inferiori dell'80% rispetto agli incassi attesi previsti per pari data nei contratti dell'operazione; (ii) si verifichi un mancato pagamento degli interessi sul titolo di Class A; (iii) se il rapporto tra il valore attuale dei recuperi, per i quali la rispettiva procedura è conclusa, e la somma di prezzi target indicati nel *business plan* dal *servicer* risulta inferiore al 80%.

In tali circostanze, infatti, nella *post-acceleration waterfall*, tutti gli interessi dovuti per le *mezzanine notes* sono temporaneamente postergati al pagamento del capitale delle *senior notes* fino alla data di pagamento in cui questi eventi cessino di sussistere.

Il portafoglio cartolarizzato dalla Banca comprende crediti classificati a sofferenza alla data di cessione, per un valore lordo (*gross book value* - GBV) al 31 marzo 2018 pari a Euro 83.329.339 e per un valore lordo aggregato alla

data di cessione dei crediti (7 dicembre 2018), al netto delle rettifiche di valore alla stessa data e comprensivo di eventuali incassi rivenienti dagli stessi crediti e di competenza dell'SPV percepiti dalla Banca tra la data di definizione del valore contabile e la data di cessione, attestato sulla base delle scritture contabili, di Euro 20.968.625 (di cui incassi pari ad Euro 1.411.636), ceduti ad un corrispettivo pari a Euro 20.615.418.

Di seguito si riporta la distribuzione del complessivo portafoglio di crediti ceduti per area territoriale e settore di attività economica dei debitori ceduti. In proposito si fa presente che i debitori ceduti sono tutti operanti nel territorio nazionale. L'importo complessivo esposto, pari a euro 67.271 mila, corrisponde al saldo lordo di bilancio alla data di cessione.

Ripartizione per area territoriale

Area territoriale	Numero rapporti	Importo (€/1000)	Distribuzione %
Italia Nord Occidentale	-	-	-
Italia Nord Orientale	-	-	-
Italia Centrale	762	67.165	99,84%
Italia Meridionale e Insulare	6	106	0,16%
Totale	768	67.271	100,00

Ripartizione per settore di attività economica

Settore di attività economica	Numero rapporti	Importo (€/1000)	Distribuzione %
Amministrazioni pubbliche	-	-	-
Banche	-	-	-
Altre società finanziarie	6	86	0,13%
Società non finanziarie	346	51.134	76,01%
Istituzioni senza scopo di lucro	3	102	0,15%
Famiglie	413	15.949	23,71%
Totale	768	67.271	100,00%

Nella tabella successiva sono riportate le posizioni verso la cartolarizzazione che la Banca detiene dopo l'emissione.

Classe	Ammontare nominale (*)	Fair value (*)	ISIN
Classe A	20.321.000,00	20.321.000,00	IT0005356925
Classe B	127.000,00	14.362,45	IT0005356933
Classe C	42.157,00	420,66	IT0005356941

(*) importi al centesimo di euro

Il principio contabile IFRS 9 al paragrafo 3.2.12 prevede che "Al momento dell'eliminazione contabile dell'attività finanziaria nella sua integrità, la differenza tra:

- il valore contabile (valutato alla data dell'eliminazione contabile) e
- il corrispettivo ricevuto (inclusa qualsiasi nuova attività ottenuta meno qualsiasi nuova qualsiasi nuova passività assunta) deve essere rilevata nell'utile (perdita) d'esercizio".

Conseguentemente la Banca, a conclusione dell'operazione:

- ha eliminato dall'Attivo dello Stato Patrimoniale i crediti oggetto di cessione nella situazione finanziaria in corso al momento in cui è intervenuto il regolamento del collocamento delle tranche *mezzanine* e *junior* sul mercato;
- ha rilevato a Conto Economico nella voce "100" "Utili (perdite) da cessione o riacquisto di attività finanziarie valutate al costo ammortizzato" la complessiva minusvalenza pari a Euro 840.397 determinata quale differenza fra il valore lordo aggregato alla data di cessione dei crediti, al netto delle rettifiche di valore alla medesima data e comprensivo di eventuali incassi rivenienti dagli stessi crediti e di competenza dell'SPV alla data di cessione -, e il corrispettivo ricevuto; nel determinare la differenza rilevata a voce "100" "Utili (perdite) da cessione o riacquisto di attività finanziarie valutate al costo ammortizzato" si è tenuto conto della componente da attualizzazione residua e della quota parte di corrispettivo attribuita alla componente interessi;

- ha rilevato nello Stato Patrimoniale i titoli Senior, Mezzanine e Junior sottoscritti, pari rispettivamente a Euro 20.321.000,00; Euro 14.362.45, Euro 420,66.

L'Operazione è strutturata in modo tale da avere caratteristiche idonee affinché i Titoli *Senior* possano beneficiare della citata garanzia dello Stato, atteso il deconsolidamento da parte delle Cedenti dei crediti oggetto dell'Operazione in conformità ai principi contabili internazionali IAS/IFRS. In proposito, in data 27 dicembre 2018 è stata presentata istanza preliminare di ammissione allo schema di garanzia dello Stato.

Avendo venduto circa il 95% dei titoli Mezzanine e Junior, le Cedenti non hanno trattenuto più del 20% delle esposizioni verso la cartolarizzazione soggette a deduzione dal capitale primario di classe 1 o ad una ponderazione del 1250%.

Come attestato dal modello di derecognition, il valore dell'esposizione delle posizioni verso la cartolarizzazione che sarebbero soggette a deduzione dal capitale primario di classe 1 o a un fattore di ponderazione del rischio pari al 1250%²³ supera di un margine sostanziale una stima ragionata delle perdite attese sulle esposizioni cartolarizzate.

A riguardo, la Banca ha pertanto trasmesso alla competente Autorità di Vigilanza la documentazione inerente all'operazione ai fini del riconoscimento del significativo trasferimento del rischio ai fini prudenziali.

Alla data di riferimento del bilancio non risulta ancora acquisita la Garanzia di Stato sulle passività senior emesse.

Informativa sui risultati economici connessi con le posizioni in bilancio e "fuori bilancio"

I risultati economici complessivi derivano sia dai differenziali strettamente connessi alle operazioni medesime (costo della provvista, rendimento della nuova liquidità ottenuta, costi operativi), sia dai mutamenti indotti nel profilo tecnico della Banca (riequilibrio del portafoglio impieghi, allineamento delle scadenze delle poste dello stato patrimoniale, ecc.) che incidono altresì sul suo *standing*.

I risultati economici correlati all'operazione di cartolarizzazione assistita da Garanzia di Stato sulle passività emesse (GACS I) perfezionata nel mese di luglio 2018, derivano sia dai differenziali strettamente connessi alle operazioni medesime (costo della provvista, rendimento della nuova liquidità ottenuta, costi operativi), sia dai mutamenti indotti nel profilo tecnico della Banca (riequilibrio del portafoglio impieghi, allineamento delle scadenze delle poste dello stato patrimoniale, ecc.) che incidono altresì sul suo *standing*.

In particolare, all'avvio dell'operazione di cartolarizzazione, la Banca ha ottenuto, contestualmente alla cessione dei crediti, il regolamento del prezzo dei medesimi in misura pari alla somma algebrica tra il corrispettivo per i mutui cartolarizzati e la sottoscrizione della tranche dei titoli A, B e C di propria competenza, al netto degli oneri sostenuti inizialmente per la strutturazione dell'operazione.

Sintesi dei risultati economici connessi con l'operazione di cartolarizzazione

Importi €/1000

Interessi maturati su titoli di classe A	-
Interessi maturati su titoli di classe B	1
Interessi maturati su titoli di classe C	-
Rettifiche di valore su titoli di classe A	(1)
Commissioni passive (collocamento, revisione, ecc...)	(333)
Risultato dell'operazione	(333)

Con riferimento agli interessi maturati sulle *notes* sottoscritte e alle commissioni passive per il collocamento delle *notes* (che ciascuna Banca cedente si è impegnata a sostenere *pro-quota* e fino ad un massimo del 5% del valore corrispettivo dell'operazione), si fa presente che:

- i titoli senior sottoscritti dalla Banca e classificati tra le attività finanziarie valutate al costo ammortizzato, generano interessi attivi sulla base del tasso di interesse effettivo originario determinato al momento della loro rilevazione iniziale, includendo nel valore di prima iscrizione degli stessi tutti i pagamenti effettuati tra le parti (commissioni, spese, costi dell'operazione e altri eventuali premi o sconti) pari ad € 320.950;
- i titoli mezzanine e junior sottoscritti dalla Banca limitatamente al 5% del valore nominale e classificati tra le attività finanziarie obbligatoriamente valutate al *fair value* con impatto a conto economico generano interessi attivi sulla base del tasso nominale, pari, rispettivamente, all'euribor a 6 mesi + 6% e al 12%; le

²³ Calcolato come differenza tra la pretesa creditoria del portafoglio cartolarizzato e la somma delle esposizioni verso la cartolarizzazione soggette ad una ponderazione del rischio inferiore a 1250% (ossia la classe senior dell'operazione).

commissioni e le altre spese riferibili ai titoli in parola sono rilevate direttamente a conto economico nell'esercizio nel quale sono sostenute.

Per ciò che attiene al trattamento prudenziale delle operazioni in argomento, si fa presente che le stesse, come già accennato in precedenza, posseggono i requisiti per la *derecognition* anche sul piano prudenziale delle attività finanziarie oggetto di cessione.

Cionondimeno, con riferimento all'operazione perfezionata nel mese di dicembre 2018, si fa presente che, pur rispettando i requisiti previsti dall'art. 243, par. 2 del CRR²⁴, per ragioni legate ai termini previsti per le pertinenti comunicazioni all'Autorità competente, la *derecognition* del portafoglio ceduto non è ammessa con riferimento al 31 dicembre 2018, in corrispondenza della quale data, quindi, la Banca è tenuta al computo del requisito patrimoniale a fronte del rischio di credito direttamente sulle attività cedute, come se l'operazione di cartolarizzazione non fosse stata effettuata.

Coerentemente con tale approccio, non è riconosciuta la validità ai fini prudenziali della Garanzia di Stato sulle passività emesse, la cui definitiva acquisizione - peraltro - è attesa nel corso del 2019 a completamento dell'iter previsto dal MEF per l'ottenimento della stessa.

Relativamente, invece, all'operazione perfezionata nel mese di luglio 2018, la Banca provvede alla determinazione del requisito patrimoniale sulla posizione senior beneficiando, nei limiti del valore garantito dallo Stato Italiano, alla ponderazione applicabile alle esposizioni garantite da amministrazioni centrali dell'area euro e, per la quota restante, facendo riferimento alla ponderazione associata al rating assegnato alla classe di titoli in parola dalla ECAI prescelta ovvero, in assenza di rating dell'ECAI prescelta, ponderando l'esposizione al 1.250%.

Con riferimento alle posizioni di rango *mezzanine* (in virtù del rating assegnato) e *junior* (per l'assenza di rating) la ponderazione applicabile è del 1.250%.

Chiusura dell'operazione di cartolarizzazione effettuata nell'esercizio 2009 (Credico Finance 8)

Si ricorda che la banca nel corso dell'esercizio 2009 ha preso parte a una operazione di cartolarizzazione multicedente, strutturata con l'intervento di Iccrea Banca e con la partecipazione di 14 Banche di Credito Cooperativo in qualità di cedenti (o *originator*), avente ad oggetto un portafoglio di crediti non deteriorati derivanti da contratti di mutuo assistiti da ipoteche di primo grado, per un importo complessivo pari ad euro 408.022 mila (dei quali euro 26.229 mila ceduti dalla Banca).

Alla data di riferimento del bilancio l'importo del credito residuo, al netto delle posizioni deteriorate, si ragguaglia ad euro 83.654 mila, dei quali euro 7.299 mila fanno riferimento a crediti ceduti dalla Banca.

La tabella seguente riporta la ripartizione del portafoglio per settore di attività economica:

Settore di attività economica	Numero mutui	Importo	Distribuzione %
Altre società finanziarie	2	135	1,85%
Famiglie	102	7.164	98,15%
Totale	104	7.299	100,00%

La società veicolo acquirente del predetto portafoglio di crediti, la Credico Finance 8 Srl (di seguito anche SPV), costituita ai sensi dell'art. 1 della legge n. 130/99, ha provveduto alla emissione di due categorie di titoli *ABS*:

- *Class A Notes* (nel seguito anche "titolo di classe A" o "Titolo Senior");
- *Class B Notes* (nel seguito anche "titoli di classe B" o "Titoli Junior").

Entrambe le categorie di titoli sono state interamente sottoscritte dalle Banche *originator*.

Le BCC hanno inoltre stipulato, con la società veicolo e gli altri soggetti coinvolti nell'operazione, una serie di contratti tra i quali:

- contratto di finanziamento della liquidità (*liquidity agreement*): tale contratto costituisce una forma di garanzia collaterale ed obbliga ciascuna Banca, in caso di insufficienza dei fondi rinvenenti dal portafoglio crediti al soddisfacimento delle obbligazioni del veicolo, a trasferire allo stesso la liquidità necessaria (nei limiti della linea di credito accordata da ciascuna Banca), dietro riconoscimento di interessi ad un tasso prestabilito.

²⁴ Il citato riferimento è stato parzialmente riformulato e integrato dal Regolamento (UE) 2017/2401 del Parlamento Europeo e del Consiglio, con il quale è stata sostanzialmente rivista la disciplina inerente ai requisiti patrimoniali regolamentari per le cartolarizzazioni. Poiché i titoli dell'Operazione sono stati emessi prima del 1° gennaio 2019, ai sensi delle disposizioni transitorie di cui all'articolo 2 del sopra citato Regolamento, continuano a trovare applicazione, sino al 31 dicembre 2019, le disposizioni di cui al Capo 5, del Titolo II, Parte 3 e all'articolo 337 della CRR nella versione applicabile sino al 31 dicembre 2018.

- contratto di mutuo a ricorso limitato (*Limited Recourse Loan agreement*): come ulteriore garanzia collaterale ed al fine di sopperire alla eventuale mancanza di cassa della SPV, ciascuna Banca ha concesso alla società un mutuo a ricorso limitato, erogato mediante il trasferimento di titoli di Stato italiani, depositati presso la Banca. Tali titoli entrano nella sfera di disponibilità della SPV ricevente che a sua volta li costituisce in pegno.
- contratto di *servicing*: in forza del quale ciascuna Banca è tenuta alla "gestione operativa" del portafoglio crediti da essa originato.
- *Intercreditor agreement*: il contratto tra i diversi soggetti coinvolti nell'operazione, che regola i rapporti tra i creditori del SPV e disciplina, tra l'altro, l'ordine di priorità dei pagamenti nell'ambito della cartolarizzazione.

Nel corso del 2011, a seguito della crisi economica e delle turbolenze dei mercati che hanno determinato, tra l'altro, il downgrade del merito creditizio Italiano, il contratto di finanziamento della liquidità e il contratto di mutuo a ricorso limitato con pegno su titoli di stato sono stati sostituiti dalla *Riserva di liquidità* (c.d. *cash reserve*).

In particolare, ciascuna Banca coinvolta nell'operazione ha versato alla SPV, su un apposito conto corrente (*Conto riserva di Liquidità*), un importo pari al valore delle Linee di liquidità di propria pertinenza (dedotte le eventuali somme già a suo credito per effetto del precedente utilizzo della Linea di Liquidità stessa). La SPV ha, quindi, restituito i Titoli di Stato oggetto di Mutuo a Ricorso Limitato.

Successivamente all'acquisto dei crediti la società veicolo ha incassato parte dei crediti, pagato gli interessi maturati sul titolo di classe A, rimborsato parte del capitale del titolo di classe A, *pari passo* con l'ammortamento dei mutui oggetto di cartolarizzazione, nonché riconosciuto ai portatori dei titoli di classe B gli interessi su questi maturati, in accordo con i contratti che regolano l'operazione. Nei casi in cui le condizioni per poter procedere al pagamento sono state soddisfatte tali interessi sono stati versati alle banche *originator*, negli altri casi sono stati evidenziati nei *payment report* periodici come interessi maturati e non pagati.

Alla data di riferimento del bilancio, l'ammontare complessivo degli incassi effettuati nel 2018 a fronte dei mutui ceduti dalla Banca ammonta ad euro 1.581 mila. Per l'effettuazione di tale servizio, la Banca ha percepito nel 2018 commissioni di *servicing* per euro 25 mila.

Tutto ciò premesso, nella *payment date* di gennaio 2019 è previsto il completamento del rimborso del titolo di Classe A e le banche *originator* hanno comunicato la loro intenzione di riacquistare i crediti residui: in particolare, il prezzo di riacquisto dei crediti è fissato nel valore capitale dei crediti al 30 novembre 2018.

In occasione di tale *payment date* (*Redemption Payment Date*), perciò, l'SPV, con i fondi disponibili, darà luogo alla distribuzione finale del patrimonio separato (*Final distribution*).

In sede di distribuzione finale, l'SPV dovrà:

- pagare i debiti del patrimonio separato con priorità superiore o pari ai titoli Senior (c.d. *costi senior*);
- rimborsare gli interessi e le quote capitale residue del titolo *senior*;
- estinguere le posizioni debitorie verso le Banche *originator* (interessi maturati e valore capitale dei titoli *junior* e la riserva di liquidità);
- distribuire ai portatori dei titoli *junior* eventuali eccedenze che dovessero residuare.

Tali pagamenti avverranno per compensazione tra le posizioni creditorie e debitorie e i soli trasferimenti di liquidità riguarderanno:

- i fondi residui sui c/c del SPV riconducibili alle Banche *originator*, dopo il soddisfacimento delle obbligazioni prioritarie;
- il trasferimento, da parte delle Banche *originator*, alla SPV di liquidità nella misura sufficiente al soddisfacimento delle obbligazioni prioritarie, qualora i fondi disponibili sui c/c riconducibili alle banche *originator* stessi non siano capienti.

Successivamente alla distribuzione finale la SPV sarà posta in liquidazione.

2. OPERAZIONI DI CARTOLARIZZAZIONE DI "TERZI"

La Banca detiene in portafoglio titoli rinvenienti da operazioni di cartolarizzazione di "terzi" per complessivi euro 1.026 mila.

Strumenti finanziari	Valore nominale	Valore di bilancio
Titoli - Senior	2.174	1.026
- Mezzanine	-	-
- Junior	-	-
Totale	2.174	1.026

Trattasi di titoli unrated emessi dalla Società Veicolo "Lucrezia Securitisation s.r.l." nell'ambito degli interventi del Fondo di Garanzia Istituzionale:

- I titoli "€ 175.202.132 Asset-Backed Notes due October 2026", con codice ISIN IT0005216392, emessi per la soluzione delle crisi della Banca Padovana in A.S. e della BCC Irpina in A.S., a seguito della cartolarizzazione dei portafogli di sofferenze acquisiti nell'ambito dell'intervento suddetto, hanno durata decennale e corrispondono interessi trimestrali posticipati;
- I titoli "€ 70.967.886 Asset-Backed Notes due January 2027" con codice ISIN IT0005240749, emessi in data 27.1.2017 per la soluzione della BCC Crediveneto a seguito della cartolarizzazione dei portafogli di sofferenze acquisiti nell'ambito dell'intervento suddetto, hanno durata decennale e corrispondono interessi trimestrali posticipati;
- I titoli "€ 40.176.000 Asset- Backed Notes due October 2027" con codice ISIN IT0005316846, emessi in data 1.12.2017 per la soluzione della crisi di BCC Teramo a seguito della cartolarizzazione dei portafogli di sofferenze acquisiti nell'ambito dell'intervento suddetto, hanno durata decennale e corrispondono interessi trimestrali posticipati.

Le attività sottostanti a detti titoli sono costituite da crediti deteriorati, in larga parte pienamente garantiti da immobili. Tali titoli figurano nell'attivo dello Stato Patrimoniale della Banca nella Voce S.P. 40. "Attività finanziarie valutate al costo ammortizzato".

Per quanto attiene gli aspetti di carattere economico, il titolo ha comportato la rilevazione di interessi attivi al tasso del 1% annuo, per euro 16 mila. Si precisa che relativamente alle suddette operazioni di cartolarizzazione, la Banca non svolge alcun ruolo di *servicer*. La Banca non detiene alcuna interessenza nella Società Veicolo.

Sui titoli in portafoglio sono state apportate nell'esercizio rettifiche di valore complessive per euro 657 mila.

Ai fini del calcolo del relativo requisito patrimoniale la banca utilizza il metodo standardizzato (cfr. Regolamento (UE) n. 575/2013, Parte Tre, Titolo II, Capo 5, Sezione 3, Sottosezione 3.

Con riferimento a quanto previsto alla sezione IV - Capitolo 6 - Parte Seconda - della Circolare n. 285/2013 della Banca d'Italia, la banca assume posizioni verso ciascuna cartolarizzazione a condizione che il cedente o il promotore abbia esplicitamente reso noto di mantenere nell'operazione, su base continuativa, a livello individuale - o nel caso di gruppo bancario, a livello consolidato - **un interesse economico netto** in misura pari almeno al 5%, secondo le modalità definite nelle disposizioni prudenziali.

Inoltre, in ossequio a quanto previsto in materia di requisiti organizzativi nelle medesime disposizioni prudenziali, con riguardo all'assunzione delle posizioni verso le operazioni in parola, la banca deve adempiere agli obblighi di adeguata verifica (*due diligence*) e di monitoraggio²⁵.

Ai sensi dei citati obblighi di adeguata verifica (*due diligence*) e monitoraggio per la banca, diversa dal cedente o dal promotore, che assume posizioni verso la cartolarizzazione, si evidenzia quanto segue.

In qualità di banca investitrice, prima di assumere posizioni verso ciascuna operazione di cartolarizzazione e per tutto il tempo in cui le stesse sono mantenute in portafoglio è svolta un'analisi su ciascuna operazione e sulle esposizioni ad esse sottostanti, volta ad acquisire piena conoscenza dei rischi cui la banca è esposta o che verrebbe ad assumere.

In particolare, la banca ha verificato:

- il mantenimento da parte del cedente, su base continuativa, dell'interesse economico netto;
- la messa a disposizione delle informazioni rilevanti per poter effettuare la due diligence;
- le caratteristiche strutturali della cartolarizzazione che possono incidere significativamente sull'andamento delle posizioni verso la cartolarizzazione (ad esempio: clausole contrattuali, grado di priorità nei rimborsi, regole per l'allocazione dei flussi di cassa e relativi trigger, strumenti di credit enhancement, linee di liquidità, definizione di default utilizzata, rating, analisi storica dell'andamento di posizioni analoghe);

²⁵ Il mancato assolvimento di tale obbligo può comportare, a discrezione dell'Organo di Vigilanza, un aggravio del requisito patrimoniale di chi assume le posizioni verso la cartolarizzazione.

- le caratteristiche di rischio delle attività sottostanti le posizioni verso la cartolarizzazione;
- le comunicazioni effettuate dal cedente/promotore in merito alla due diligence svolta sulle attività cartolarizzate, sulla qualità delle eventuali garanzie reali a copertura delle stesse, etc.

Con riferimento al monitoraggio, ai sensi di quanto specificato dalle disposizioni riguardo la necessità che la valutazione delle informazioni sia effettuata regolarmente con cadenza almeno annuale, nonché in presenza di variazioni significative dell'andamento dell'operazione, la banca ha posto in essere processi e procedure per l'acquisizione degli elementi informativi sulle attività sottostanti ciascuna operazione con riferimento a:

- natura delle esposizioni, incidenza delle posizioni scadute da oltre 30, 60, 90 giorni;
- tassi di default;
- rimborsi anticipati;
- esposizioni soggette a procedure esecutive;
- natura delle garanzie reali;
- merito creditizio dei debitori;
- diversificazione settoriale e geografica;
- frequenza di distribuzione dei tassi di loan to value.

In relazione a quanto sopra sono stati concordati, a livello centrale con il servicer, dei flussi informativi periodici, da rendere disponibili alle Bcc che hanno sottoscritto titoli della specie, per assicurare loro la conformità alla previsione normativa secondo la quale devono essere "costantemente al corrente della composizione del portafoglio di esposizioni cartolarizzate" ai sensi dell'art. 253 CRR.

I flussi periodici ricevuti dal Fondo di Garanzia Istituzionale sono trasmessi a tutte le BCC ed integrano l'Investor Report prodotto dalla società Veicolo.

- **INFORMAZIONI DI NATURA QUANTITATIVA****C.1 ESPOSIZIONI DERIVANTI DALLE PRINCIPALI OPERAZIONI DI CARTOLARIZZAZIONE "PROPRIE" RIPARTITE PER TIPOLOGIA DI ATTIVITÀ CARTOLARIZZATE E PER TIPOLOGIA DI ESPOSIZIONI**

Tipologia attività cartolarizzate/Esposizioni	Esposizioni per cassa						Garanzie finanziarie rilasciate						Linee di credito			
	Senior		Mezzanine		Junior		Senior		Mezzanine		Junior		Senior	Mezzanine	Junior	
	Valore di bilancio	Rettif./ripr. di valore	Valore di bilancio	Rettif./ripr. di valore	Esposiz. netta	Rettif./ripr. di valore	Esposiz. netta	Rettif./ripr. di valore	Esposiz. netta	Rettif./ripr. di valore	Esposiz. netta	Rettif./ripr. di valore	Esposiz. netta	Rettif./ripr. di valore	Esposiz. Netta	Rettif./ripr. di valore
A. Oggetto di integrale cancellazione dal bilancio	27.855	(22)	26	-	-	-	-	-	-	-	-	-	-	-	-	-
- Cartolarizzazione sofferenze "GACS1"	6.547	(1)	12	-	-	-	-	-	-	-	-	-	-	-	-	-
- Cartolarizzazione sofferenze "GACS2"	21.308	(21)	14	-	-	-	-	-	-	-	-	-	-	-	-	-
B. Oggetto di parziale cancellazione dal bilancio	-	-	-	-	-	-	-	-	-	-	-	-	-	-	-	-
- tipologia attività	-	-	-	-	-	-	-	-	-	-	-	-	-	-	-	-
C. Non cancellate dal bilancio	-	-	-	-	2.692	(278)	-	-	-	-	-	-	-	-	-	-
Credico Finance 7 S.r.l:	-	-	-	-	2.692	(278)	-	-	-	-	-	-	-	-	-	-
crediti classificati in bonis derivanti da contratti di mutuo assistiti da ipoteca volontaria di primo grado economico su immobili	-	-	-	-	2.692	(278)	-	-	-	-	-	-	-	-	-	-

Le esposizioni riportate in Tabella in corrispondenza del punto A. "Oggetto di integrale cancellazione dal bilancio" si riferiscono alle operazioni di cartolarizzazione GACS 1 e GACS 2 poste in essere nell'esercizio ai sensi della L. 130/91 ed avente ad oggetto crediti *non performing* costituiti da partite iscritte a sofferenza che, in ragione dei termini contrattuali della cessione, sono stati oggetto di integrale cancellazione dal bilancio della Banca ai sensi delle disposizioni dell'IFRS 9 in materia di *derecognition*.

Le esposizioni riportate in Tabella in corrispondenza del punto C. "Non cancellate dal bilancio" fanno riferimento all'operazione di cartolarizzazione CF7 posta in essere nell'esercizio 2006 ai sensi della L. 130/91 ed avente ad oggetto crediti *performing* costituiti da mutui ipotecari concessi a clientela residenti in Italia che, in ragione dei termini contrattuali della cessione, sono rimasti integralmente iscritti nell'attivo dello Stato Patrimoniale della Banca ai sensi delle disposizioni dell'IFRS 9 in materia di *derecognition*.

Più in dettaglio, alla data di riferimento del bilancio l'esposizione della Banca verso le operazioni anzidette consta di:

a fronte di operazioni che hanno comportato l'integrale cancellazione dal bilancio delle esposizioni cartolarizzate:

- titoli ABS emessi dalla società veicolo BCC NPLs 2018 S.r.l. appartenenti alle seguenti *tranche*:
 - Titoli emessi dalla Società Veicolo BCC NPLs 2018 S.r.l. nell'ambito dell'operazione di cartolarizzazione *multioriginator* condotta nel corso del 2018 ed avente ad oggetto un portafoglio di crediti in sofferenza ceduti da 23 Banche di Categoria, nel cui ambito la classe senior beneficia della garanzia di Stato ("GACS") ai sensi del d.l. n. 18/2016 convertito dalla L. n. 49/2016. Più in dettaglio, la Banca ha sottoscritto:
 - Titoli di Classe A *Asset Backed Floating Rate Notes*, con codice ISIN IT0005338717, aventi scadenza a giugno 2038, per una quantità nominale pari ad euro 6.419 mila, il cui valore di bilancio alla data di riferimento di bilancio ammonta ad euro 6.547 mila, con a fronte rettifiche di valore complessive pari a euro mille; iscritti nell'Attivo dello Stato patrimoniale della Banca in corrispondenza della voce 40. "Attività finanziarie valutate al costo ammortizzato";
 - Titoli di Classe B *Asset Backed Floating Rate Notes*, con codice ISIN IT0005338741, aventi scadenza giugno 2038, per una quantità nominale pari ad euro 35 mila, il cui valore di bilancio alla data di riferimento di bilancio ammonta ad euro 12 mila; iscritti in corrispondenza della voce 20. "Attività finanziarie valutate al fair value con impatto sul conto economico: c) altre attività finanziarie obbligatoriamente valutate al fair value", in quanto in sede di rilevazione iniziale non hanno superato il test SPPI;
 - Titoli di Classe J *Asset Backed Floating Rate and Variable Return Notes due*, aventi codice ISIN, IT0005338758, con scadenza giugno 2038, per una quantità nominale pari ad euro 12 mila, il cui valore di bilancio alla data di riferimento di bilancio ammonta ad euro 139; iscritti in corrispondenza della voce 20. "Attività finanziarie valutate al fair value con impatto sul conto economico: c) altre attività finanziarie obbligatoriamente valutate al fair value", in quanto in sede di rilevazione iniziale non hanno superato il test SPPI.
- titoli ABS emessi dalla società veicolo BCC NPLs 2018-2 S.r.l. appartenenti alle seguenti *tranche*:
 - Titoli emessi dalla Società Veicolo BCC NPLs-2 2018 S.r.l. nell'ambito dell'operazione di cartolarizzazione *multioriginator* condotta nel mese di dicembre 2018 ed avente ad oggetto un portafoglio di crediti in sofferenza ceduti da 71 Banche di Categoria e 2 banche del Gruppo bancario Iccrea, nel cui ambito è stata richiesta, per la classe senior, la garanzia di Stato ("GACS") ai sensi del d.l. n. 18/2016 convertito dalla L. n. 49/2016. Più in dettaglio, la Banca ha sottoscritto:
 - Titoli di Classe A *Asset Backed Floating Rate Notes*, con codice ISIN IT0005356925, aventi scadenza a luglio 2042, per una quantità nominale pari ad euro 20.321 mila, il cui valore di bilancio alla data di riferimento di bilancio ammonta ad euro 21.308 mila, con a fronte rettifiche di valore complessive pari a euro 22 mila; iscritti nell'Attivo dello Stato patrimoniale della Banca in corrispondenza della voce 40. "Attività finanziarie valutate al costo ammortizzato";
 - Titoli di Classe B *Asset Backed Floating Rate Notes*, con codice ISIN IT0005356933, aventi scadenza luglio 2042, per una quantità nominale pari ad euro 127 mila, il cui valore di bilancio alla data di riferimento di bilancio ammonta ad euro 14 mila; iscritti in corrispondenza della voce 20. "Attività finanziarie valutate al fair value con impatto sul conto economico: c) altre attività finanziarie obbligatoriamente valutate al fair value", in quanto in sede di rilevazione iniziale non hanno superato il test SPPI;

- Titoli di Classe J *Asset Backed Floating Rate and Variable Return Notes due*, aventi codice ISIN, IT0005356941, con scadenza luglio 2042, per una quantità nominale pari ad euro 42 mila, il cui valore di bilancio alla data di riferimento di bilancio ammonta ad euro 421; iscritti in corrispondenza della voce 20. "Attività finanziarie valutate al fair value con impatto sul conto economico: c) altre attività finanziarie obbligatoriamente valutate al fair value", in quanto in sede di rilevazione iniziale non hanno superato il test SPPI.

a fronte di operazioni che non hanno comportato la cancellazione dal Bilancio delle esposizioni cartolarizzate, che continuano ad essere rilevate integralmente:

- Titoli ABS emessi dalla società veicolo Credico Finance 7 S.r.l. appartenenti alle seguenti *tranche*:
 - Titoli emessi dalla Società Veicolo "Credico Finance 7 Srl" nell'ambito dell'operazione di cartolarizzazione *multioriginator* condotta nel corso del 2006 ed avente ad oggetto un portafoglio di crediti in bonis derivanti da contratti di mutuo assistiti da ipoteche di primo grado. Più in dettaglio, la Banca ha sottoscritto Titoli di Classe B ("Titoli Junior"), aventi scadenza 12/03/2034, per un ammontare complessivo pari ad euro 936 mila. I titoli in oggetto non sono rilevati nel bilancio della Banca in quanto l'operazione di cartolarizzazione non presenta i requisiti per essere riconosciuta ai fini contabili. In aggiunta alle anzidette esposizioni, la Banca aveva altresì stipulato, con la società veicolo e gli altri soggetti coinvolti nell'operazione:
 - un contratto di finanziamento della liquidità (*liquidity agreement*) obbligandosi, in caso di insufficienza dei fondi rinvenenti dal portafoglio crediti al soddisfacimento delle obbligazioni del veicolo, a trasferire a quest'ultimo la liquidità necessaria (nei limiti della linea di credito accordata), dietro riconoscimento di interessi ad un tasso prestabilito;
 - un contratto di mutuo a ricorso limitato (*Limited Recourse Loan agreement*) ad ulteriore garanzia collaterale ed al fine di sopperire alla eventuale mancanza di cassa della SPV, mediante il trasferimento di titoli di Stato italiani, depositati presso la Banca. Tali titoli erano quindi entrati nella sfera di disponibilità della SPV ricevente che a sua volta li aveva costituiti in pegno.

Nel corso del 2011 i due contratti in precedenza indicati erano stati sostituiti dalla Riserva di liquidità (c.d. cash reserve), costituita con il versamento da parte della Banca, su un apposito conto corrente (Conto riserva di Liquidità), di un importo pari al valore delle Linea di liquidità di propria pertinenza (dedotte le eventuali somme già a suo credito per effetto del precedente utilizzo della Linea di Liquidità stessa). Contestualmente, la SPV aveva, quindi, restituito i titoli di stato oggetto del Mutuo a Ricorso Limitato.

Per gli opportuni approfondimenti relativamente alle operazioni di cartolarizzazione dinanzi richiamate si fa rinvio all'informativa qualitativa in apertura della presente sezione.

C.2 ESPOSIZIONI DERIVANTI DALLE PRINCIPALI OPERAZIONI DI CARTOLARIZZAZIONE DI “TERZI” RIPARTITE PER TIPOLOGIA DELLE ATTIVITÀ CARTOLARIZZATE E PER TIPO DI ESPOSIZIONE

Tipologia attività sottostanti/Esposizioni	Esposizioni per cassa						Garanzie finanziarie rilasciate						Linee di credito					
	Senior		Mezzanine		Junior		Senior		Mezzanine		Junior		Senior		Mezzanine		Junior	
	Valore di bilancio	Rettif./ripr. di valore	Valore di bilancio	Rettif./ripr. di valore	Valore di bilancio	Rettif./ripr. di valore	Esposiz. netta	Rettif./ripr. di valore	Esposiz. netta	Rettif./ripr. di valore	Esposiz. netta	Rettif./ripr. di valore	Esposiz. netta	Rettif./ripr. di valore	Esposiz. netta	Rettif./ripr. di valore	Esposiz. netta	Rettif./ripr. di valore
Codice ISIN IT0005216392 - LUCREZIA 16/26 TV SEN.	653	(405)	-	-	-	-	-	-	-	-	-	-	-	-	-	-	-	-
Codice ISIN IT0005240749 - LUCREZIA 17/27 TV SEN.	250	(74)	-	-	-	-	-	-	-	-	-	-	-	-	-	-	-	-
Codice ISIN IT0005316846 - LUCREZIA 17/27 TV SEN.	123	(178)	-	-	-	-	-	-	-	-	-	-	-	-	-	-	-	-

Le esposizioni riportate in Tabella fanno riferimento ai Titoli detenuti dalla Banca e riferiti ad operazioni di cartolarizzazione “di terzi” che, alla data di riferimento del bilancio, ammontano complessivamente ad euro 1.026 mila (valore di bilancio).

Trattasi di titoli privi di rating emessi dalla Società Veicolo “Lucrezia Securitisation s.r.l.” nell’ambito dei seguenti interventi del Fondo di Garanzia Istituzionale:

- I titoli “€ 211,368,000 Asset-Backed Notes due October 2026”, con codice ISIN IT0005216392, sono stati emessi dalla società veicolo in data 3 ottobre 2016, a seguito della cartolarizzazione dei portafogli di sofferenze acquisiti nell’ambito dell’intervento per la soluzione delle crisi della Banca Padovana in A.S. e della BCC Irpina in A.S., hanno durata decennale e corrispondono interessi trimestrali posticipati;
- I titoli “€ 78,388,000 Asset- Backed Notes due January 2027” con codice ISIN IT0005240749, sono stati emessi dalla società veicolo in data 27 gennaio 2017, a seguito della cartolarizzazione dei portafogli di sofferenze acquisiti nell’ambito dell’intervento per la soluzione della BCC Crediveneto, hanno durata decennale e corrispondono interessi trimestrali posticipati;

- I titoli "€ 32,461,000 Asset-Backed Notes due October 2027" con codice ISIN IT0005316846, sono stati emessi dalla società veicolo in data 1° dicembre 2017, a seguito della cartolarizzazione dei portafogli di sofferenze acquisiti nell'ambito dell'intervento per la soluzione della BCC Teramo, hanno durata decennale e corrispondono interessi trimestrali posticipati".

C.3 SOCIETÀ VEICOLO PER LA CARTOLARIZZAZIONE

Nome cartolarizzazione/denominazione società veicolo	Sede legale	Consolidamento	Attività			Passività		
			Crediti	Titoli di debito	Altre	Senior	Mezzanine	Junior
Lucrezia Securitisation srl - Padovana/Irpina	Roma Via mario Carucci 131		128.620	-	-	155.483	-	-
Lucrezia Securitisation srl - Crediveneto	Roma Via mario Carucci 131		53.711	-	-	59.992	-	-
Lucrezia Securitisation srl - Teramo	Roma Via mario Carucci 131		28.162	-	-	32.461	-	-
CF7 - Credico Finance 7 Srl	Roma		5.008	-	-	2.314	-	-
BCC NPLs 2018 S.r.l.	Conegliano Veneto - Via Alfieri, 1 - 31015		308.562	-	-	282.000	31.400	10.460
BCC NPLs 2018-2 S.r.l.	Conegliano Veneto - Via Alfieri, 1 - 31015		496.952	-	-	478.000	60.129	20.043

C.4 SOCIETÀ VEICOLO PER LA CARTOLARIZZAZIONE NON CONSOLIDATE

Voci di bilancio/Tipologia di entità strutturate	Portafogli contabili dell'attivo	Totale attività (A)	Portafogli contabili del passivo	Totale passività (B)	Valore contabile netto (C=A-B)	Esposizione massima al rischio di perdita (D)	Differenza tra esposizione al rischio di perdita e valore contabile (E=D-C)
Lucrezia Securitisation Srl - Padovana/Irpina	Crediti	128.620	Titoli Senior	155.483	(26.863)	-	26.863
Lucrezia Securitisation Srl - Crediveneto	Crediti	53.711	Titoli Senior	59.992	(6.281)	-	6.281
Lucrezia Securitisation Srl - Teramo	Crediti	28.162	Titoli Senior	32.461	(4.299)	-	4.299
CF7 - Credico Finance 7 Srl	Crediti	5.008	Debiti verso clientela	2.316	2.692	2.692	-
BCC NPLs 2018 S.r.l.	Crediti	308.562	Crediti	282.000	26.562	-	(26.562)
BCC NPLs-2 2018 S.r.l.	Crediti	496.952	Crediti	478.000	18.952	-	(18.952)

Il totale dell'attivo si riferisce al valore dei crediti al netto delle svalutazioni e delle perdite. I valori lordi di portafoglio al 31.12.2018 sono:

- circa 658 mln il portafoglio Padovana/Irpina;
- circa 210 mln il portafoglio Crediveneto;
- circa 60 mln il portafoglio Teramo.

Il totale del passivo tiene conto della quota parte di competenza del 2018 dei rimborsi effettuati dalla payment date del 25.1.2019.

Le informazioni riportate in Tabella riguardano le seguenti operazioni di cartolarizzazione:

- Operazione di cartolarizzazione Credico Finance 7 Srl di crediti performing realizzata nell'esercizio 2006. Con riferimento a tale operazione, la Tabella riporta l'ammontare delle Attività cartolarizzate, espresse al netto delle pertinenti rettifiche di valore complessive, e delle passività emesse dalla anzidetta società veicolo per la quota di competenza della Banca. L'esposizione massima al rischio di perdita (D) corrisponde alla differenza tra il valore delle attività cedute non cancellate e quello della passività a fronte di attività cedute non cancellate.
- Operazione di cartolarizzazione *multioriginator* realizzata nel corso dell'esercizio mediante la cessione di un portafoglio di crediti in sofferenza da parte di 23 Banche di Categoria alla Società Veicolo BCC NPLs 2018 S.r.l., con riferimento alla quale è stata concessa dal Ministero dell'Economia e delle Finanze la garanzia di ultima istanza dello Stato (GACS), ai sensi del d.l. n. 18/2016 convertito dalla L. n. 49/2016. Con riferimento a tale operazione, la Tabella riporta l'ammontare delle Attività cartolarizzate, espresse al netto delle pertinenti rettifiche di valore complessive, e delle passività emesse dalla anzidetta società veicolo. In proposito si fa presente che l'ammontare complessivo del portafoglio cartolarizzato si ragguaglia ad euro 1,046 miliardi di euro, a fronte dei quali la Società Veicolo ha emesso titoli ABS per complessivi 323,86 milioni di euro.
- Operazione di cartolarizzazione *multioriginator* realizzata nel mese di dicembre 2018 mediante la cessione di un portafoglio di crediti in sofferenza da parte di 71 Banche di Categoria e 2 banche del Gruppo Bancario Iccrea alla Società Veicolo BCC NPLs-2 2018 S.r.l., con riferimento alla quale è stata richiesta al Ministero dell'Economia e delle Finanze la garanzia di ultima istanza dello Stato (GACS), ai sensi del d.l. n. 18/2016 convertito dalla L. n. 49/2016. Con riferimento a tale operazione, la Tabella riporta l'ammontare delle Attività cartolarizzate, espresse al netto delle pertinenti rettifiche di valore complessive, e delle passività emesse dalla anzidetta società veicolo. In proposito si fa presente che l'ammontare complessivo del portafoglio cartolarizzato si ragguaglia ad euro 2,005 miliardi di euro, a fronte dei quali la Società Veicolo ha emesso titoli ABS per complessivi 558,17 milioni di euro.

Per ulteriori approfondimenti si rimanda alle informazioni di natura qualitativa riportate in apertura della presente Sezione.

C.5 ATTIVITÀ DI SERVICER - CARTOLARIZZAZIONI PROPRIE: INCASSI DEI CREDITI CARTOLARIZZATI E RIMBORSI DEI TITOLI EMESSI DALLA SOCIETÀ VEICOLO PER LA CARTOLARIZZAZIONE

La Banca non è tenuta a compilare la presente informativa in quanto non ha svolto attività di *servicer* con riferimento ad operazioni di cartolarizzazione proprie oggetto di integrale cancellazione dal proprio bilancio ed ancora in essere alla data di riferimento del bilancio.

D. INFORMATIVA SULLE ENTITÀ STRUTTURATE NON CONSOLIDATE CONTABILMENTE (DIVERSE DALLE SOCIETÀ VEICOLO PER LA CARTOLARIZZAZIONE)

- INFORMAZIONE DI NATURA QUALITATIVA

La Banca, coerentemente con quanto disposto dall'IFRS 12, classifica come entità strutturate le entità configurate in modo che i diritti di voto, o diritti similari, non siano il fattore preponderante per stabilire chi le controlla, come nel caso in cui i diritti di voto si riferiscano solo ad attività amministrative e le relative attività operative siano dirette mediante accordi contrattuali.

Di norma tali entità sono costituite per raggiungere un obiettivo limitato e ben definito attraverso accordi contrattuali che prevedono vincoli alle facoltà decisionali degli organi direttivi dell'entità, cosicché le decisioni sulle relative attività sono il risultato di accordi contrattuali condivisi in sede di strutturazione dell'entità stessa.

Al 31 dicembre 2018 la Banca detiene esposizioni rappresentate da quote detenute nei confronti delle seguenti entità strutturate diverse dalle società veicolo costituite al fine del perfezionamento di operazioni di cartolarizzazione:

- Fondo comune di investimento Securfondo;
- Fondo comune di investimento Centroinvest.

La Banca detiene nei confronti dei suddetti Fondi comuni di investimento esclusivamente quote di minoranza, risulta quindi agevole dimostrare che la Banca non costituisca il gestore dei fondi e non sia pertanto in grado di influenzarne i rendimenti.

Si precisa, inoltre che la Banca non ha svolto attività di sponsor nei confronti delle entità sopra indicate.

Per gli ulteriori approfondimenti si rinvia alle informazioni riportate in calce alla tabella.

- INFORMAZIONE DI NATURA QUANTITATIVA

Voci di bilancio/Tipologia di entità strutturate	Portafogli contabili dell'attivo	Totale attività (A)	Portafogli contabili del passivo	Totale passività (B)	Valore contabile netto (C=A-B)	Esposizione massima al rischio di perdita (D)	Differenza tra esposizione al rischio di perdita e valore contabile (E=D-C)
OICR: Securfondo	Altre attività finanziarie obbligatoriamente valutate al fair	23		-	23	23	-
OICR: Centroinvest	Altre attività finanziarie obbligatoriamente valutate al fair	30		-	30	30	-

La Banca detiene quote di minoranza di fondi comuni di investimento prevalentemente al fine di soddisfare le proprie esigenze di investimento: più in dettaglio, l'aggregato include in corrispondenza del portafoglio contabile "Altre attività finanziarie obbligatoriamente valutate al fair value con impatto sul conto economico" le interessenze detenute nei seguenti fondi comuni di investimento:

- "Centroinvest", fondo comune di investimento riservato a investitori istituzionali istituito in forma chiusa con l'obiettivo di realizzare plusvalenze derivanti principalmente dall'investimento in titoli rappresentativi del capitale di rischio di imprese di dimensioni medio-piccole operanti nell'Italia centrale. Non essendo prevista la quotazione, le prospettive di liquidità dell'investimento prima della scadenza del Fondo sono collegate alla possibilità che la SGR proceda a rimborsi parziali di quote. Il valore complessivo netto del Fondo al 30 giugno 2018 è pari ad Euro 2.242.119,00, per un valore unitario delle 300 quote in circolazione pari ad € 7.473,730. La Banca partecipa al Fondo con quattro quote.

- “Securfondo”, un Fondo di investimento alternativo immobiliare di tipo chiuso, la cui operatività è stata avviata il 9 dicembre 1999 ed è quotato sul MIV (Segmento Fondi Chiusi della Borsa Italiana). Securfondo, attualmente in liquidazione, è stato istituito con lo scopo dell'investimento collettivo di capitali in immobili, diritti reali immobiliari e partecipazioni in società immobiliari nonché la gestione professionale dell'investimento stesso. Il Fondo ha investito principalmente in immobili ad uso terziario, residenziale e ricettivo in Italia. L'obiettivo attuale del Fondo è quello di completare le attività di disinvestimento del patrimonio residuale detenuto. La scadenza del Fondo è il 31 dicembre 2019. Il Fondo ha usufruito del periodo di grazia di 3 anni e dal 1 gennaio 2018 decorrono i 2 anni di Proroga Straordinaria (ai sensi dell'art. 22 del D.L. 91/2014 convertito, con modificazioni, dalla L. 116/2014). La Banca partecipa al Fondo con 96 quote ciascuna del valore di 239,85 euro per un controvalore complessivo di Euro 23.025,60.

Per ciò che attiene alla esposizione complessiva, si fa rinvio ai dettagli forniti in corrispondenza delle relative tavole della parte B della Nota Integrativa; il valore dell'esposizione massima al rischio di perdita si ragguaglia al valore contabile dell'esposizione, non esistendo alcuna forma di accordo contrattuale finalizzato a fornire sostegno finanziario ai fondi in esame.

Non esiste, inoltre, l'intenzione attuale a fornire supporto finanziario alle predette entità strutturate non consolidate.

E. OPERAZIONI DI CESSIONE

A. ATTIVITÀ FINANZIARIE CEDUTE E NON CANCELLATE INTEGRALMENTE

- **INFORMATIVA DI NATURA QUALITATIVA**

Per ciò che attiene alle operazioni di cartolarizzazione in essere alla data di riferimento del bilancio, a fronte delle quali la Banca non ha effettuato la derecognition contabile delle attività finanziarie cedute in quanto non risultano soddisfatti i requisiti all'uopo previsti dal principio contabile IFRS 9, si rinvia all'informativa qualitativa fornita all'interno della precedente sezione "C - Operazioni di cartolarizzazione".

- **INFORMAZIONI DI NATURA QUANTITATIVA****E.1 ATTIVITÀ FINANZIARIE CEDUTE RILEVATE PER INTERO E PASSIVITÀ FINANZIARIE ASSOCIATE:
VALORI DI BILANCIO**

	Attività finanziarie cedute rilevate per intero				Passività finanziarie associate		
	Valore di bilancio	di cui: oggetto di operazioni di cartolarizzazione	di cui: oggetto di contratti di vendita con patto di riacquisto	di cui deteriorate	Valore di bilancio	di cui: oggetto di operazioni di cartolarizzazione	di cui: oggetto di contratti di vendita con patto di riacquisto
A. Attività finanziarie detenute per la negoziazione	-	-	-	X	-	-	-
1. Titoli di debito	-	-	-	X	-	-	-
2. Titoli di capitale	-	-	-	X	-	-	-
3. Finanziamenti	-	-	-	X	-	-	-
4. Derivati	-	-	-	X	-	-	-
B. Altre attività finanziarie obbligatoriamente valutate al fair value	-	-	-	-	-	-	-
1. Titoli di debito	-	-	-	-	-	-	-
2. Titoli di capitale	-	-	-	X	-	-	-
3. Finanziamenti	-	-	-	-	-	-	-
C. Attività finanziarie designate al fair value	-	-	-	-	-	-	-
1. Titoli di debito	-	-	-	-	-	-	-
2. Finanziamenti	-	-	-	-	-	-	-
D. Attività finanziarie valutate al fair value con impatto sulla redditività complessiva	-	-	-	-	-	-	-
1. Titoli di debito	-	-	-	-	-	-	-
2. Titoli di capitale	-	-	-	X	-	-	-
3. Finanziamenti	-	-	-	-	-	-	-
E. Attività finanziarie valutate al costo ammortizzato	5.008	5.008	-	598	2.316	2.316	-
1. Titoli di debito	-	-	-	-	-	-	-
2. Finanziamenti	5.008	5.008	-	598	2.316	2.316	-
Totale	5.008	5.008	-	598	2.316	2.316	-

All'interno della Tabella figurano i finanziamenti oggetto dell'operazione di cartolarizzazione Credico Finance 7 S.r.l. che, non avendo superato il Test per la derecognition previsto dall'IFRS 9, alla data di riferimento del bilancio risultano ancora rilevati nell'attivo dello Stato Patrimoniale della Banca, in corrispondenza del portafoglio delle Attività finanziarie valutate al costo ammortizzato; in proposito si precisa che l'operazione di cartolarizzazione in esame è altresì non riconosciuta ai fini prudenziali non rispettando i requisiti all'uopo previsti dal Regolamento UE n. 575/2013 (CRR).

E.2 ATTIVITÀ FINANZIARIE CEDUTE RILEVATE PARZIALMENTE E PASSIVITÀ FINANZIARIE ASSOCIATE: VALORI DI BILANCIO

Tale fattispecie non rileva per la Banca, per cui non si procede alla compilazione della presente tabella.

E.3 OPERAZIONI DI CESSIONE CON PASSIVITÀ AVENTI RIVALSA ESCLUSIVAMENTE SULLE ATTIVITÀ CEDUTE E NON CANCELLATE INTEGRALMENTE: FAIR VALUE

	Rilevate per intero	Rilevate parzialmente	Totale 31/12/2018
A. Attività finanziarie detenute per la negoziazione	-	-	-
1. Titoli di debito	-	-	-
2. Titoli di capitale	-	-	-
3. Finanziamenti	-	-	-
4. Derivati	-	-	-
B. Altre attività finanziarie obbligatoriamente valutate al fair value	-	-	-
1. Titoli di debito	-	-	-
2. Titoli di capitale	-	-	-
3. Finanziamenti	-	-	-
C. Attività finanziarie designate al fair value	-	-	-
1. Titoli di debito	-	-	-
2. Finanziamenti	-	-	-
D. Attività finanziarie valutate al fair value con impatto sulla redditività complessiva	-	-	-
1. Titoli di debito	-	-	-
2. Titoli di capitale	-	-	-
3. Finanziamenti	-	-	-
E. Attività finanziarie valutate al costo ammortizzato (fair value)	5.449	-	5.449
1. Titoli di debito	-	-	-
2. Finanziamenti	5.449	-	5.449
Totale attività finanziarie	5.449	-	5.449
Totale passività finanziarie associate	2.316	-	X
Valore netto 31/12/2018	3.133	-	5.449

All'interno della Tabella figurano i finanziamenti oggetto dell'operazione di cartolarizzazione Credico Finance 7 S.r.l. che, non avendo superato il Test per la derecognition previsto dall'IFRS 9, alla data di riferimento del bilancio risultano ancora rilevati nell'attivo dello Stato Patrimoniale della Banca, in corrispondenza del portafoglio delle Attività finanziarie valutate al costo ammortizzato.

B. ATTIVITÀ FINANZIARIE CEDUTE E CANCELLATE INTEGRALMENTE CON RILEVAZIONE DEL CONTINUO COINVOLGIMENTO (CONTINUING INVOLVEMENT)

- **INFORMAZIONI DI NATURA QUALITATIVA**

La fattispecie non risulta rilevante per la Banca, per cui se ne omette la relativa informativa.

- **INFORMAZIONI DI NATURA QUANTITATIVA**

E.4 OPERAZIONI DI COVERED BOND

Alla data di riferimento del bilancio, la Banca non ha posto in essere operazioni di cartolarizzazione di Covered Bond.

Non si procede, pertanto, alla compilazione della presente Sezione.

F. MODELLI PER LA MISURAZIONE DEL RISCHIO DI CREDITO

La Banca non si avvale di modelli interni per la misurazione dell'esposizione al rischio di credito. Non si procede, pertanto, alla compilazione della presente Sezione.

SEZIONE 2 - RISCHI DI MERCATO

2.1 RISCHIO DI TASSO DI INTERESSE E RISCHIO DI PREZZO - PORTAFOGLIO DI NEGOZIAZIONE DI VIGILANZA

INFORMAZIONI DI NATURA QUALITATIVA

A. ASPETTI GENERALI

La Banca svolge, in via principale, attività di negoziazione in proprio di strumenti finanziari esposti al rischio di tasso di interesse.

L'attività di negoziazione riguarda anche strumenti di capitale, rappresentati prevalentemente da azioni quotate, nonché quote di fondi comuni azionari. In ogni caso tale attività risulta residuale-rispetto all'operatività sui mercati obbligazionari.

La strategia sottostante alla negoziazione in proprio risponde sia ad esigenze di tesoreria, sia all'obiettivo di massimizzare il profilo di rischio/rendimento degli investimenti di portafoglio in termini di rischio di tasso di interesse e rischio di credito della controparte.

La Banca non assume posizioni speculative in strumenti derivati come previsto dalla Istruzioni di Vigilanza della Banca d'Italia e dallo statuto della Banca stessa.

L'esposizione al rischio di tasso d'interesse del portafoglio di negoziazione di vigilanza è esigua.

B. PROCESSI DI GESTIONE E METODI DI MISURAZIONE DEL RISCHIO DI TASSO DI INTERESSE E DEL RISCHIO DI PREZZO

RISCHIO DI TASSO DI INTERESSE - PORTAFOGLIO DI NEGOZIAZIONE DI VIGILANZA

La Banca monitora il rischio tasso di interesse del portafoglio di negoziazione di Vigilanza mediante l'approccio previsto dalla normativa prudenziale disciplinata nel Regolamento (UE) n. 575/2013.

In particolare, per i titoli di debito il "rischio generico", ovvero il rischio di perdite causate da una avversa variazione del livello dei tassi di interesse, è misurato tramite il "metodo basato sulla scadenza" che prevede la distribuzione, distintamente per ciascuna valuta, delle posizioni in fasce temporali di vita residua di riprezzamento del tasso di interesse; le posizioni così allocate sono opportunamente compensate per emissione, fascia temporale e gruppi di fasce temporali. Il requisito è dato dalla somma dei valori delle posizioni residue e delle posizioni ponderate compensate.

I derivati e le altre operazioni "fuori bilancio" del portafoglio di negoziazione di vigilanza che dipendono in misura prevalente dai tassi di interesse sono convertiti in posizioni nel sottostante attraverso il cd. "metodo della doppia entrata" che consiste nell'esprimere le posizioni, per vita residua, come combinazione di una attività e di una passività a pronti e di uguale importo.

La gestione del rischio di tasso del portafoglio di negoziazione è effettuata dall'Area Amministrativa / Funzione Tesoreria - Finanza) in base a limiti e deleghe definiti direttamente dal CdA, mentre le attività di misurazione, controllo e verifica del rischio di tasso sono demandate all'Area Controllo Rischi.

La gestione e la misurazione del rischio di tasso di interesse del portafoglio di negoziazione viene supportata da tecniche e modelli di *Value at Risk*, *Modified Duration* e di Massima Perdita Accettabile (*Stop Loss*) che consentono di determinare, con frequenza giornaliera, gli impatti prodotti dalle variazioni della struttura dei tassi di interesse sul valore del portafoglio di negoziazione.

In particolare, il limite di:

- *Value at Risk* è definito con un intervallo di confidenza pari al 99% e un periodo di detenzione (*holding period*) di dieci giorni lavorativi;
- *Modified Duration*, calcolato in base ad un'ipotesi di variazione della curva di +/-100 bp, è definito in relazione alla tipologia di emittente;
- "*Stop Loss*" è calcolato come somma degli utili e delle perdite, delle plusvalenze e delle minusvalenze relativi alle posizioni residenti nel portafoglio di negoziazione. Da evidenziare che il *Value at Risk* considerato per la determinazione dei limiti è calcolato non in base al solo rischio di tasso ma in relazione anche al rischio prezzo e al rischio cambio.

Tali modelli sono gestiti dal Centro Servizi che genera in output report consultabili da ogni utente coinvolto nel processo di gestione e misurazione del rischio di tasso.

I risultati di tali analisi sono riportati alla Direzione Generale e al Consiglio di Amministrazione.

Il modello di misurazione del rischio di tasso non è utilizzato per la determinazione dei requisiti patrimoniali, ma rappresenta uno strumento interno a supporto della gestione e del controllo interno del rischio.

RISCHIO DI PREZZO - PORTAFOGLIO DI NEGOZIAZIONE DI VIGILANZA

Il rischio di prezzo del portafoglio di negoziazione è monitorato sia tramite analisi delle esposizioni quotate e non quotate, sia attraverso la determinazione dell'esposizione per singolo mercato, ovvero dell'esposizione complessiva per ciascun paese.

La banca, inoltre, monitora costantemente gli investimenti di capitale al fine di assumere tempestivamente le decisioni più opportune in merito alla tempistica di realizzo.

Il rischio di prezzo del portafoglio di negoziazione è gestito dall'Area Amministrativa / Funzione Tesoreria - Finanza sulla base di deleghe che ne circoscrivono l'esposizione in termini di ammontare massimo investito, di mercati di quotazione, di paesi di residenza degli enti emittenti e di valore percentuale massimo di minusvalenze (soglia di attenzione).

Come riportato con riferimento al rischio di tasso, esiste anche un limite in termini di VaR, sebbene non specifico per tale fattore di rischio, ma riferito al portafoglio nel suo complesso. Il monitoraggio del rischio consente comunque anche la determinazione dell'Equity Var e la scomposizione del dato di rischio per singolo fattore. Tale monitoraggio viene effettuato in due momenti sia da parte dall'Area Amministrativa / Funzione Tesoreria - Finanza) che dal Controllo Rischi.

I modelli a supporto delle analisi di rischio sono gestiti dal Centro Servizi che genera in output report consultabili da ogni utente coinvolto nel processo di gestione e misurazione del rischio di tasso.

I risultati di tali analisi sono riportati alla Direzione Generale e al Consiglio di Amministrazione.

Il modello di misurazione del rischio di prezzo non è utilizzato per la determinazione dei requisiti patrimoniali ma rappresenta uno strumento a supporto della gestione e del controllo interni.

INFORMAZIONI DI NATURA QUANTITATIVA**1. PORTAFOGLIO DI NEGOZIAZIONE DI VIGILANZA: DISTRIBUZIONE PER DURATA RESIDUA (DATA DI RIPREZZAMENTO) DELLE ATTIVITÀ E DELLE PASSIVITÀ FINANZIARIE PER CASSA E DERIVATI FINANZIARI**

Tipologia/Durata residua	A vista	Fino a 3 mesi	Da oltre 3 mesi fino a 6 mesi	Da oltre 6 mesi fino a 1 anno	Da oltre 1 anno fino a 5 anni	Da oltre 5 anni fino a 10 anni	Oltre 10 anni	Durata indeterminata
A. Attività per cassa	-	-	-	-	-	-	-	-
1.1 Titoli di debito	-	-	-	-	-	-	-	-
- con opzione di rimborso anticipato	-	-	-	-	-	-	-	-
- altri	-	-	-	-	-	-	-	-
1.2 Altre attività	-	-	-	-	-	-	-	-
2. Passività per cassa	-	-	-	-	-	-	-	-
2.1 P.C.T. passivi	-	-	-	-	-	-	-	-
2.2 Altre passività	-	-	-	-	-	-	-	-
3. Derivati finanziari								
3.1 Con titolo sottostante								
- Opzioni								
+ Posizioni lunghe	-	-	-	-	-	-	-	-
+ Posizioni corte	-	-	-	-	-	-	-	-
- Altri								
+ Posizioni lunghe	-	10	-	-	-	-	-	-
+ Posizioni corte	-	-	10	-	-	-	-	-
3.2 Senza titolo sottostante								
- Opzioni								
+ Posizioni lunghe	-	-	-	-	-	-	-	-
+ Posizioni corte	-	-	-	-	-	-	-	-
- Altri derivati								
+ Posizioni lunghe	-	-	-	-	-	-	-	-
+ Posizioni corte	-	-	-	-	-	-	-	-

2. PORTAFOGLIO DI NEGOZIAZIONE DI VIGILANZA: DISTRIBUZIONE DELLE ESPOSIZIONI IN TITOLI DI CAPITALE E INDICI AZIONARI PER I PRINCIPALI PAESI DEL MERCATO DI QUOTAZIONE

Alla data di riferimento del bilancio, la Banca non detiene titoli di capitale e indici azionari classificati nel portafoglio di negoziazione di vigilanza.

Pertanto, la presente tabella non è oggetto di compilazione.

3. PORTAFOGLIO DI NEGOZIAZIONE DI VIGILANZA: MODELLI INTERNI E ALTRE METODOLOGIE DI ANALISI DELLA SENSITIVITÀ

La consistenza del portafoglio di negoziazione di vigilanza è marginale, non assume quindi rilevanza l'informativa sui modelli interni e altre metodologie di analisi della sensitività.

2.2 RISCHIO DI TASSO DI INTERESSE E DI PREZZO - PORTAFOGLIO BANCARIO

INFORMAZIONI DI NATURA QUALITATIVA

A. ASPETTI GENERALI, PROCEDURE DI GESTIONE E METODI DI MISURAZIONE DEL RISCHIO DI TASSO DI INTERESSE E DEL RISCHIO DI PREZZO

RISCHIO DI TASSO DI INTERESSE - PORTAFOGLIO BANCARIO

Principali fonti del rischio di tasso di interesse

Le fonti del rischio di tasso di interesse a cui è esposta la Banca sono individuabili principalmente nei processi del credito, della raccolta e della finanza, essendo il portafoglio bancario costituito prevalentemente da crediti e dalle varie forme di raccolta dalla clientela.

In particolare, il rischio di tasso di interesse da "fair value" trae origine dalle poste a tasso fisso, mentre il rischio di tasso di interesse da "flussi finanziari" trae origine dalle poste a tasso variabile.

Tuttavia, nell'ambito delle poste a vista sono normalmente ravvisabili comportamenti asimmetrici a seconda che si considerino le voci del passivo o quelle dell'attivo; mentre le prime, essendo caratterizzate da una maggiore vischiosità, afferiscono principalmente al rischio da "fair value", le seconde, più sensibili ai mutamenti del mercato, sono riconducibili al rischio da "flussi finanziari".

Processi interni di gestione e metodi di misurazione del rischio di tasso

La Banca ha posto in essere opportune misure di attenuazione e controllo finalizzate a evitare la possibilità che vengano assunte posizioni eccedenti un determinato livello di rischio obiettivo.

Tali misure di attenuazione e controllo trovano codificazione nell'ambito delle normative aziendali volte a disegnare processi di monitoraggio fondati su limiti di posizione e sistemi di soglie di attenzione in termini di capitale interno al superamento delle quali scatta l'attivazione di opportune azioni correttive.

A tale proposito sono state definite:

- politiche e procedure di gestione del rischio di tasso d'interesse coerenti con la natura e la complessità dell'attività svolta;
- metriche di misurazione coerenti con la metodologia di misurazione del rischio adottata dalla Banca, sulla base delle quali è stato definito un sistema di *early-warning* che consente la tempestiva individuazione e attivazione delle idonee misure correttive;
- limiti operativi e disposizioni procedurali interne volti al mantenimento dell'esposizione entro livelli coerenti con la politica gestionale e con la soglia di attenzione prevista dalla normativa prudenziale.

Dal punto di vista organizzativo la Banca ha individuato nell'Area Amministrativa/ Ufficio Tesoreria e Finanza Aziendale la struttura deputata a presidiare tale processo di gestione del rischio di tasso di interesse sul portafoglio bancario.

Il monitoraggio all'esposizione al rischio di tasso di interesse sul portafoglio bancario avviene su base trimestrale.

La Circolare n. 285/2013 di Banca d'Italia, in conformità a quanto indicato all'interno degli Orientamenti dell'EBA sulla gestione del rischio di tasso d'interesse nel *banking book*, dispone che le banche devono valutare l'esposizione al rischio di tasso, oltre che in termini di variazione del valore economico anche in termini di variazione del margine di interesse o degli utili attesi. Nella determinazione dell'esposizione al rischio in parola, le banche devono considerare scenari diversi di variazione del livello e della forma della curva dei rendimenti.

Con riferimento alla misurazione del rischio tasso di interesse nella prospettiva del margine di interesse o degli utili attesi, la Banca si avvale degli strumenti messi a disposizione per finalità gestionali dal sistema di ALM e/o dagli strumenti di analisi predisposti dal Centro Informatico.

Per quanto concerne la metodologia di misurazione del rischio in termini di variazione del valore economico e di quantificazione del corrispondente capitale interno, la Banca fa ricorso all'algoritmo semplificato descritto nell'Allegato C, Titolo III, Cap.1, Sezione III della Circolare n. 285/2013 della Banca d'Italia.

Più in dettaglio, attraverso tale metodologia viene stimata la variazione del valore economico del portafoglio bancario a fronte di una variazione ipotetica dei tassi di interesse.

L'applicazione della citata metodologia semplificata si basa sui seguenti passaggi logici.

- 1) Definizione del portafoglio bancario: costituito dal complesso delle attività e passività non rientranti nel portafoglio di negoziazione ai fini di vigilanza;
- 2) Determinazione delle "valute rilevanti", le valute cioè il cui peso misurato come quota sul totale attivo oppure sul passivo del portafoglio bancario risulta superiore al 5%. Ciascuna valuta rilevante definisce un aggregato di posizioni. Le valute il cui peso è inferiore al 5% sono aggregate fra loro;
- 3) Classificazione delle attività e passività in fasce temporali: sono definite 14 fasce temporali. Le attività e passività a tasso fisso sono classificate in base alla loro vita residua, quelle a tasso variabile sulla base della data di rinegoziazione del tasso di interesse. Salvo specifiche regole di classificazione previste per alcune attività e passività, le attività e le passività sono inserite nello scadenziario secondo i criteri previsti nella Circolare 272 "Manuale per la compilazione della Matrice dei Conti". Le posizioni in sofferenza, le inadempienze probabili e le posizioni scadute e/o sconfinanti deteriorate sono ricondotte nelle pertinenti fasce di vita residua sulla base delle previsioni di recupero dei flussi di cassa. Le esposizioni deteriorate per le quali non si dispone di previsioni di recupero dei flussi di cassa sono convenzionalmente, allocate nelle differenti fasce temporali sulla base di una ripartizione proporzionale, utilizzando come base di riparto la distribuzione nelle varie fasce di vita residua (a parità di tipologia di deterioramento) delle previsioni di recupero effettuate sulle altre posizioni deteriorate;
- 4) Ponderazione delle esposizioni nette di ciascuna fascia: in ciascuna fascia le posizioni attive e passive sono compensate, ottenendo una posizione netta. La posizione netta di ogni fascia è moltiplicata per i fattori di ponderazione, ottenuti come prodotto tra una variazione ipotetica dei tassi e un'approssimazione della duration modificata relativa alle singole fasce;
- 5) Somma delle esposizioni nette ponderate delle diverse fasce: l'esposizione ponderata netta dei singoli aggregati approssima la variazione di valore attuale delle poste denominate nella valuta dell'aggregato nell'eventualità dello shock di tasso ipotizzato;
- 6) Aggregazione nelle diverse valute le esposizioni positive relative alle singole "valute rilevanti" e all'aggregato delle valute non rilevanti" sono sommate tra loro. Il valore ottenuto rappresenta la variazione di valore economico aziendale a fronte dello scenario ipotizzato.

La richiamata Circolare n. 285/2013 della Banca d'Italia prevede inoltre, nell'ambito della suddetta metodologia semplificata per la misurazione del capitale interno a fronte del rischio di tasso di interesse del portafoglio bancario, la possibilità di escludere dalla metodologia i contratti di opzione a favore della banca, se incorporati in altre poste di bilancio (ad esempio, clausole di *floor* presenti in attività a tasso variabile o clausole di *cap* presenti in passività a tasso variabile). Al riguardo, è stato richiesto alle banche di assicurare un trattamento di tali opzioni che sia omogeneo nell'ambito dello stesso processo ICAAP e, di norma, coerente nel tempo, fornendo nel resoconto sul processo ICAAP informazioni sul trattamento prescelto e su eventuali modifiche rispetto all'anno precedente.

In proposito, alla luce degli approfondimenti condotti, il Consiglio di Amministrazione della Banca, su proposta della Funzione di Risk Management preliminarmente condivisa con il Direttore Generale, ha deliberato ai fini della quantificazione del rischio di tasso di interesse sul portafoglio bancario, a far corso dalla data di riferimento del 31/12/2017 - sia nell'ambito del processo ICAAP sia nelle misurazioni effettuate su base gestionale con frequenza almeno trimestrale - di escludere i contratti di opzione a proprio favore dalla metodologia di misurazione del rischio di tasso di interesse del portafoglio bancario, nella consapevolezza che l'attuale configurazione della metodologia semplificata, incentrata sul calcolo del *delta equivalent* delle opzioni presenti elementi di approssimazione nella determinazione dell'esposizione della banca al rischio di tasso di interesse connesso all'impiego di tali strumenti.

Nella determinazione del capitale interno in condizioni ordinarie la Banca si riferisce alle variazioni annuali dei tassi di interesse registrati in un periodo di osservazione di 6 anni, considerando alternativamente il 1° percentile (ribasso) o il 99° (rialzo). In caso di scenari al ribasso la Banca garantisce il vincolo di non negatività dei tassi.

La Banca determina l'indicatore di rischio, rappresentato dal rapporto tra il capitale interno, quantificato sulla base di uno shift parallelo della curva dei tassi pari a +/- 200 bp, e il valore dei fondi propri. La Banca d'Italia pone come soglia di attenzione un valore pari al 20%.

La Banca determina l'indicatore di rischio, rappresentato dal rapporto tra il capitale interno, quantificato sulla base dello scenario prescelto e il valore dei fondi propri.

La Banca valuta anche l'impatto di una variazione ipotetica dei tassi pari a +/- 200 punti base sul valore economico, rispettando i criteri definiti negli orientamenti dell'EBA sulla gestione del rischio di tasso d'interesse derivante da attività diverse dalla negoziazione.

La Banca monitora a fini gestionali interni con cadenza trimestrale il rispetto della soglia del 20%. Nel caso in cui si determini una riduzione del valore economico della Banca superiore al 20% dei fondi propri, la Banca attiva opportune iniziative sulla base degli interventi definiti dalla Vigilanza.

Con riferimento alla conduzione degli stress test nell'ambito del rischio di tasso di interesse sul portafoglio bancario, questi vengono svolti dalla Banca trimestralmente annualmente.

Nelle prove di stress sull'esposizione al rischio di tasso del portafoglio bancario vengono considerati anche spostamenti della curva dei rendimenti diversi da quelli paralleli, tenendo conto delle differenze di volatilità dei tassi relativamente alle diverse scadenze.

La Banca in relazione alle attuali condizioni di mercato considera lo shift parallelo della curva di +/- 200 punti base ai fini della determinazione del capitale interno in condizioni ordinarie sufficiente anche ai fini dell'esercizio di stress. In caso di scenari al ribasso la banca garantisce il vincolo di non negatività dei tassi. I valori assunti nella quantificazione del capitale interno in condizioni di stress per tale profilo di rischio corrispondono, pertanto, a quelli determinati con l'applicazione del *supervisory test*.

La gestione del rischio di tasso del portafoglio bancario è effettuata dall'Area Amministrativa/ Ufficio Tesoreria e Finanza Aziendale in base a limiti e deleghe definiti direttamente dal CdA, mentre le attività di misurazione, controllo e verifica del rischio di tasso sono demandate all'Area Controllo Rischi.

La gestione e la misurazione del rischio di tasso di interesse del portafoglio bancario viene supportata da tecniche e modelli di Value at Risk, Modified Duration e di Massima Perdita Accettabile (Stop Loss) che consentono di determinare, con frequenza giornaliera, gli impatti prodotti dalle variazioni della struttura dei tassi di interesse sul valore del portafoglio bancario.

In particolare, il limite di Value at Risk è definito con intervallo di confidenza pari al 99% e periodo di detenzione (holding period) di dieci giorni lavorativi, il limite di Modified Duration, calcolato in base ad un'ipotesi di variazione della curva di +/-100 bp, è definito in relazione alla tipologia di emittente, mentre il limite di "Stop Loss" è calcolato come somma degli utili e delle perdite, delle plusvalenze e delle minusvalenze relativi alle posizioni residenti nel portafoglio bancario maturate durante l'esercizio in corso ovvero rispetto al prezzo di carico delle posizioni stesse.

Gran parte delle opzioni di rimborso anticipato sono implicite nei mutui erogati alla clientela e nelle emissioni obbligazionarie; nel caso dei mutui si tratta di opzioni vendute, mentre per le emissioni obbligazionarie di opzioni acquistate. Sotto il profilo contabile tali opzioni non sono scorporate e trattate separatamente, in quanto non presentano le caratteristiche previste dall'IFRS 9 per lo scorporo.

RISCHIO DI PREZZO - PORTAFOGLIO BANCARIO

Il portafoglio bancario accoglie particolari tipologie di investimenti in titoli di capitale aventi la finalità di perseguire determinati obiettivi strategici di medio/lungo periodo. In particolare, nel portafoglio bancario sono presenti per lo più partecipazioni che costituiscono cointeressenze in società appartenenti al sistema del Credito Cooperativo e/o in società e/o enti strumentali allo sviluppo dell'attività della Banca.

Il rischio di prezzo bancario è gestito dall'Area Amministrativa/ Ufficio Tesoreria e Finanza Aziendale sulla base di deleghe che ne circoscrivono l'esposizione in termini di partecipazioni strumentali all'attività bancaria, di ammontare massimo investito e di valore percentuale massimo di minusvalenze (soglia di attenzione).

Ad oggi, vista l'attuale operatività, non sono poste in essere operazioni di copertura del rischio di prezzo.

INFORMAZIONI DI NATURA QUANTITATIVA**1. PORTAFOGLIO BANCARIO: DISTRIBUZIONE PER DURATA RESIDUA (PER DATA DI RIPREZZAMENTO) DELLE ATTIVITÀ E DELLE PASSIVITÀ FINANZIARIE - VALUTA DI DENOMINAZIONE: (242 EURO)**

Tipologia/Durata residua	A vista	Fino a 3 mesi	Da oltre 3 mesi fino a 6 mesi	Da oltre 6 mesi a fino a 1 anno	Da oltre 1 anno fino a 5 anni	Da oltre 5 anni fino a 10 anni	Oltre 10 anni	Durata indeterminata
1. Attività per cassa	144.48	331.84	153.128	41.009	391.89	63.690	53.547	-
1.1 Titoli di debito	-	4.603	13.970	27.677	296.943	26.804	27.881	-
- con opzione di rimborso anticipato	-	-	-	-	-	-	-	-
- altri	-	4.603	13.970	27.677	296.943	26.804	27.881	-
1.2 Finanziamenti a banche	11.918	7.629	677	3.415	5.317	-	-	-
1.3 Finanziamenti a clientela	132.571	319.608	138.481	9.917	89.638	36.886	25.666	-
- c/c	53.156	-	12	244	5.459	167	-	-
- altri finanziamenti	79.415	319.608	138.469	9.673	84.179	36.719	25.666	-
- con opzione di rimborso anticipato	-	-	-	-	-	-	-	-
- altri	79.415	319.608	138.469	9.673	84.179	36.719	25.666	-
2. Passività per cassa	729.26	50.932	50.593	37.928	273.42	1.048	3.013	-
2.1 Debiti verso clientela	728.053	16.637	18.033	19.750	59.034	1.048	3.013	-
- c/c	641.060	111	48	218	-	-	-	-
- altri debiti	86.993	16.526	17.985	19.532	59.034	1.048	3.013	-
- con opzione di rimborso anticipato	-	-	-	-	-	-	-	-
- altri	86.993	16.526	17.985	19.532	59.034	1.048	3.013	-
2.2 Debiti verso banche	683	3.299	5.996	8.491	173.619	-	-	-
- c/c	-	-	-	-	-	-	-	-
- altri debiti	683	3.299	5.996	8.491	173.619	-	-	-
2.3 Titoli di debito	532	30.996	26.564	9.687	40.774	-	-	-
- con opzione di rimborso anticipato	-	-	-	-	-	-	-	-
- altri	532	30.996	26.564	9.687	40.774	-	-	-
2.4 Altre passività	-	-	-	-	-	-	-	-
- con opzione di rimborso anticipato	-	-	-	-	-	-	-	-
- altri	-	-	-	-	-	-	-	-
3. Derivati finanziari	53.717	51.645	55.114	18.449	67.397	23.661	22.775	-
3.1 Con titolo sottostante	-	-	-	-	-	-	-	-
- Opzioni	-	-	-	-	-	-	-	-
+ Posizioni lunghe	-	-	-	-	-	-	-	-
+ Posizioni corte	-	-	-	-	-	-	-	-
- Altri derivati	-	-	-	-	-	-	-	-
+ Posizioni lunghe	-	-	-	-	-	-	-	-
+ Posizioni corte	-	-	-	-	-	-	-	-
3.2 Senza titolo sottostante	53.717	51.645	55.114	18.449	67.397	23.661	22.775	-
- Opzioni	53.717	41.288	55.114	18.449	67.397	23.661	22.775	-
+ Posizioni lunghe	-	2.002	6.916	18.449	67.397	23.661	22.775	-
+ Posizioni corte	53.717	39.286	48.198	-	-	-	-	-
- Altri	-	10.357	-	-	-	-	-	-
+ Posizioni lunghe	-	5.172	-	-	-	-	-	-
+ Posizioni corte	-	5.185	-	-	-	-	-	-
4. Altre operazioni fuori bilancio	1.272	257	51	84	370	-	-	-
+ Posizioni lunghe	306	257	51	84	319	-	-	-
+ Posizioni corte	966	-	-	-	51	-	-	-

1. PORTAFOGLIO BANCARIO: DISTRIBUZIONE PER DURATA RESIDUA (PER DATA DI RIPREZZAMENTO) DELLE ATTIVITÀ E DELLE PASSIVITÀ FINANZIARIE - VALUTA DI DENOMINAZIONE: ALTRE VALUTE

Tipologia/Durata residua	A vista	Fino a 3 mesi	Da oltre 3 mesi fino a 6 mesi	Da oltre 6 mesi a fino a 1 anno	Da oltre 1 anno fino a 5 anni	Da oltre 5 anni fino a 10 anni	Oltre 10 anni	Durata indeterminata
1. Attività per cassa	980	259	8	-	87	22	-	-
1.1 Titoli di debito	-	-	-	-	-	-	-	-
- con opzione di rimborso anticipato	-	-	-	-	-	-	-	-
- altri	-	-	-	-	-	-	-	-
1.2 Finanziamenti a banche	980	161	-	-	-	-	-	-
1.3 Finanziamenti a clientela	-	98	8	-	-	-	-	-
- c/c	-	-	-	-	-	-	-	-
- altri finanziamenti	-	98	8	-	-	-	-	-
- con opzione di rimborso anticipato	-	-	-	-	-	-	-	-
- altri	-	98	8	-	-	-	-	-
2. Passività per cassa	1.038	252	118	-	-	-	-	-
2.1 Debiti verso clientela	1.038	-	-	-	-	-	-	-
- c/c	1.038	-	-	-	-	-	-	-
- altri debiti	-	-	-	-	-	-	-	-
- con opzione di rimborso anticipato	-	-	-	-	-	-	-	-
- altri	-	-	-	-	-	-	-	-
2.2 Debiti verso banche	-	252	118	-	-	-	-	-
- c/c	-	-	-	-	-	-	-	-
- altri debiti	-	252	118	-	-	-	-	-
2.3 Titoli di debito	-	-	-	-	-	-	-	-
- con opzione di rimborso anticipato	-	-	-	-	-	-	-	-
- altri	-	-	-	-	-	-	-	-
2.4 Altre passività	-	-	-	-	-	-	-	-
- con opzione di rimborso anticipato	-	-	-	-	-	-	-	-
- altri	-	-	-	-	-	-	-	-
3. Derivati finanziari	-	897	-	-	-	-	-	-
3.1 Con titolo sottostante	-	-	-	-	-	-	-	-
- Opzioni	-	-	-	-	-	-	-	-
+ Posizioni lunghe	-	-	-	-	-	-	-	-
+ Posizioni corte	-	-	-	-	-	-	-	-
- Altri derivati	-	-	-	-	-	-	-	-
+ Posizioni lunghe	-	-	-	-	-	-	-	-
+ Posizioni corte	-	-	-	-	-	-	-	-
3.2 Senza titolo sottostante	-	897	-	-	-	-	-	-
- Opzioni	-	-	-	-	-	-	-	-
+ Posizioni lunghe	-	-	-	-	-	-	-	-
+ Posizioni corte	-	-	-	-	-	-	-	-
- Altri	-	897	-	-	-	-	-	-
+ Posizioni lunghe	-	455	-	-	-	-	-	-
+ Posizioni corte	-	442	-	-	-	-	-	-
4. Altre operazioni fuori bilancio	-	30	-	-	-	-	-	-
+ Posizioni lunghe	-	15	-	-	-	-	-	-
+ Posizioni corte	-	15	-	-	-	-	-	-

Si riportano di seguito gli effetti di una variazione dei tassi d'interesse pari a +/- 100 punti base sul margine d'interesse, sul risultato d'esercizio e sul patrimonio netto.

Le stime sono state effettuate ipotizzando l'invarianza della struttura patrimoniale in termini di masse e mix di attività e passività, nonché ipotizzando che le poste a vista abbiano un adeguamento ritardato e parziale alle

nuove condizioni di mercato, stimato attraverso un'analisi econometrica ad hoc (modello del cd. "replacing portfolio").

Shock + 100 punti base	Effetto variazione (€/1000)
Importo variazione margine di interesse	2.640
Incidenza %	+10,44%
Importo variazione utile d'esercizio	2.404
Incidenza %	+137,10%
Importo variazione valore economico patrimonio netto	-9.019
Incidenza %	-11,44%

Shock - 100 punti base	Effetto variazione (€1.000)
Importo variazione margine di interesse	-2.536
Incidenza %	-10,04%
Importo variazione utile d'esercizio	-2.310
Incidenza %	-131,74%
Importo variazione valore economico patrimonio netto	4.461
Incidenza %	5,66%

2. PORTAFOGLIO BANCARIO: MODELLI INTERNI E ALTRE METODOLOGIE PER L'ANALISI DI SENSITIVITÀ

Nel corso dell'esercizio il Valore a Rischio (VaR) riferito al portafoglio bancario è stato rilevato sia per il portafoglio HTC che per quello HTCS. Il VaR del portafoglio HTC, misurato attraverso dodici rilevazioni con "approccio parametrico" in orizzonte temporale a 10 giorni su intervallo di confidenza del 99%, è oscillato tra un minimo di 787 mila euro e un massimo di 18.635 mila euro e si è mediamente attestato a 5.985 mila euro; mentre il Valore puntuale del VaR di fine esercizio è risultato pari a 2.797 mila euro.

Il VaR del portafoglio HTCS, misurato attraverso dodici rilevazioni con "approccio parametrico" in orizzonte temporale a 10 giorni su intervallo di confidenza del 99%, è oscillato tra un minimo di 87 mila euro e un massimo di 12.208 mila euro e si è mediamente attestato a 3.047 mila euro; mentre il Valore puntuale del VaR di fine esercizio è risultato pari a 1.010 mila euro.

2.3 RISCHIO DI CAMBIO

INFORMAZIONI DI NATURA QUALITATIVA

A. ASPETTI GENERALI, PROCESSI DI GESTIONE E METODI DI MISURAZIONE DEL RISCHIO DI CAMBIO

Sulla base di quanto previsto dalle Istruzioni di Vigilanza della Banca d'Italia, le BCC-CR nell'esercizio dell'attività in cambi non possono assumere posizioni speculative e devono contenere l'eventuale posizione netta aperta in cambi entro il 2% dei fondi propri (Cfr. Circ. 285/2013, Parte Terza, Capitolo 5, Sezione III). Inoltre, per effetto di tale ultimo vincolo normativo sono escluse dalla disciplina relativa al calcolo dei requisiti patrimoniali per tale tipologia di rischio.

La Banca è marginalmente esposta al rischio di cambio alla luce dei richiamati vincoli normativi, per effetto dell'operatività tradizionale con particolari tipologie di clientela.

L'esposizione al rischio di cambio è determinata attraverso una metodologia che ricalca quanto previsto dalla normativa di Vigilanza in materia.

La sua misurazione si fonda, quindi, sul calcolo della "posizione netta in cambi", cioè del saldo di tutte le attività e le passività (in bilancio e "fuori bilancio") relative a ciascuna valuta, ivi incluse le operazioni in euro indicizzate all'andamento dei tassi di cambio di valute.

B. ATTIVITÀ DI COPERTURA DEL RISCHIO DI CAMBIO

L'attività di copertura del rischio cambio avviene attraverso un'attenta politica di sostanziale pareggiamento delle posizioni in valuta rilevate. A tale scopo, la Banca pone in essere operazioni di copertura del rischio di cambio tramite l'accensione di finanziamenti, di depositi e di contratti su cambi a termine con controparte Iccrea Banca S.p.A.

INFORMAZIONI DI NATURA QUANTITATIVA**1. DISTRIBUZIONE PER VALUTA DI DENOMINAZIONE DELLE ATTIVITÀ, DELLE PASSIVITÀ E DEI DERIVATI**

Voci	Valute						Totale
	Dollaro USA	Sterlina (UK)	Franco Svizzero	Corona Svedese	YEN	Other Currencies	
A. Attività finanziarie	(969)	(85)	(302)	-	-	-	(1.356)
A.1 Titoli di debito	-	-	-	-	-	-	-
A.2 Titoli di capitale	-	-	-	-	-	-	-
A.3 Finanziamenti a banche	(877)	(72)	(302)	-	-	-	(1.251)
A.4 Finanziamenti a clientela	(92)	(13)	-	-	-	-	(105)
A.5 Altre attività finanziarie	-	-	-	-	-	-	-
B. Altre attività	(26)	(12)	(10)	(1)	(1)	(1)	(51)
C. Passività finanziarie	1.035	84	288	-	-	-	1.407
C.1 Debiti verso banche	353	16	-	-	-	-	369
C.2 Debiti verso clientela	682	68	288	-	-	-	1.038
C.3 Titoli di debito	-	-	-	-	-	-	-
C.4 Altre passività finanziarie	-	-	-	-	-	-	-
D. Altre passività	1	-	-	-	-	-	1
E. Derivati finanziari	(32)	1	15	-	-	-	(16)
- Opzioni	-	-	-	-	-	-	-
+ Posizioni lunghe	-	-	-	-	-	-	-
+ Posizioni corte	-	-	-	-	-	-	-
- Altri derivati	(32)	1	15	-	-	-	(16)
+ Posizioni lunghe	(444)	(12)	-	-	-	-	(456)
+ Posizioni corte	412	13	15	-	-	-	440
Totale attività	(1.439)	(109)	(312)	(1)	(1)	(1)	(1.863)
Totale passività	1.448	97	303	-	-	-	1.847
Sbilancio (+/-)	8	(12)	(9)	(1)	(1)	(1)	(16)

La Banca ha una trascurabile esposizione al rischio di cambio; pertanto l'effetto delle variazioni nei tassi di cambio sul margine di intermediazione, sul risultato d'esercizio e sul patrimonio netto è irrilevante.

2. MODELLI INTERNI E ALTRE METODOLOGIE PER L'ANALISI DI SENSITIVITÀ

La Banca non utilizza modelli interni e metodologie alternative per la misurazione dell'esposizione al rischio cambio e per l'analisi di sensitività.

SEZIONE 3 - GLI STRUMENTI DERIVATI E LE POLITICHE DI COPERTURA

3.1 GLI STRUMENTI DERIVATI DI NEGOZIAZIONE

A. DERIVATI FINANZIARI

A.1 DERIVATI FINANZIARI DI NEGOZIAZIONE: VALORI NOZIONALI DI FINE PERIODO

Attività sottostanti/Tipologie derivati	Totale AD/12/Monday			
	Over the counter			Mercati organizzati
	Controparti centrali	Senza controparti centrali		
		Con accordi di compensazione	Senza accordi di compensazione	
1. Titoli di debito e tassi d'interesse	-	66	-	-
a) Opzioni	-	66	-	-
b) Swap	-	-	-	-
c) Forward	-	-	-	-
d) Futures	-	-	-	-
e) Altri	-	-	-	-
2. Titoli di capitale e indici azionari	-	-	-	-
a) Opzioni	-	-	-	-
b) Swap	-	-	-	-
c) Forward	-	-	-	-
d) Futures	-	-	-	-
e) Altri	-	-	-	-
3. Valute e oro	-	-	-	-
a) Opzioni	-	-	-	-
b) Swap	-	-	-	-
c) Forward	-	-	-	-
d) Futures	-	-	-	-
e) Altri	-	-	-	-
4. Merci	-	-	-	-
5. Altri	-	-	-	-
Totale	-	66	-	-

A.2 DERIVATI FINANZIARI DI NEGOZIAZIONE: FAIR VALUE LORDO POSITIVO E NEGATIVO. RIPARTIZIONE PER PRODOTTI

Il fair value lordo positivo sui derivati finanziari non è significativo. Non si procede, pertanto, alla compilazione della presente tabella.

A.3 DERIVATI FINANZIARI DI NEGOZIAZIONE OTC: VALORI NOZIONALI, FAIR VALUE LORDO POSITIVO E NEGATIVO PER CONTROPARTI

Attività sottostanti	Controparti centrali	Banche	Altre società finanziarie	Altri soggetti
Contratti non rientranti in accordi di compensazione				
1) Titoli di debito e tassi d'interesse				
- valore nozionale	X	-	-	-
- fair value positivo	X	-	-	-
- fair value negativo	X	-	-	-
2) Titoli di capitale e indici azionari				
- valore nozionale	X	-	-	-
- fair value positivo	X	-	-	-
- fair value negativo	X	-	-	-
3) Valute e oro				
- valore nozionale	X	-	-	-
- fair value positivo	X	-	-	-
- fair value negativo	X	-	-	-
4) Merci				
- valore nozionale	X	-	-	-
- fair value positivo	X	-	-	-
- fair value negativo	X	-	-	-
5) Altri				
- valore nozionale	X	-	-	-
- fair value positivo	X	-	-	-
- fair value negativo	X	-	-	-
Contratti rientranti in accordi di compensazione				
1) Titoli di debito e tassi d'interesse				
- valore nozionale	-	66	-	-
- fair value positivo	-	-	-	-
- fair value negativo	-	-	-	-
2) Titoli di capitale e indici azionari				
- valore nozionale	-	-	-	-
- fair value positivo	-	-	-	-
- fair value negativo	-	-	-	-
3) Valute e oro				
- valore nozionale	-	-	-	-
- fair value positivo	-	-	-	-
- fair value negativo	-	-	-	-
4) Merci				
- valore nozionale	-	-	-	-
- fair value positivo	-	-	-	-
- fair value negativo	-	-	-	-
5) Altri				
- valore nozionale	-	-	-	-
- fair value positivo	-	-	-	-
- fair value negativo	-	-	-	-

A.4 VITA RESIDUA DEI DERIVATI FINANZIARI DI NEGOZIAZIONE OTC: VALORI NOZIONALI

Sottostanti/Vita residua	Fino ad 1 anno	Oltre 1 anno e fino a 5 anni	Oltre 5 anni	Totale
A.1 Derivati finanziari su titoli di debito e tassi di interesse	-	66	-	66
A.2 Derivati finanziari su titoli di capitale ed indici azionari	-	-	-	-
A.3 Derivati finanziari su valute e oro	-	-	-	-
A.4 Derivati finanziari su merci	-	-	-	-
A.5 Altri derivati finanziari	-	-	-	-
Totale 31/12/2018	-	66	-	66

B. DERIVATI CREDITIZI

B.1 DERIVATI CREDITIZI DI NEGOZIAZIONE: VALORI NOZIONALI DI FINE PERIODO

La Banca non detiene contratti derivati creditizi di negoziazione. Non si procede, pertanto, alla compilazione della presente tabella.

B.2 DERIVATI CREDITIZI DI NEGOZIAZIONE: FAIR VALUE LORDO POSITIVO E NEGATIVO - RIPARTIZIONE PER PRODOTTI

La Banca non detiene contratti derivati creditizi di negoziazione. Non si procede, pertanto, alla compilazione della presente tabella.

B.3 DERIVATI CREDITIZI DI NEGOZIAZIONE OTC: VALORI NOZIONALI, FAIR VALUE LORDO POSITIVO E NEGATIVO PER CONTROPARTI

La Banca non detiene contratti derivati creditizi di negoziazione OTC. Non si procede, pertanto, alla compilazione della presente tabella.

B.4 VITA RESIDUA DEI DERIVATI CREDITIZI DI NEGOZIAZIONE OTC: VALORI NOZIONALI

La Banca non detiene contratti derivati creditizi di negoziazione OTC. Non si procede, pertanto, alla compilazione della presente tabella.

B.5 DERIVATI CREDITIZI CONNESSI CON LA FAIR VALUE OPTION: VARIAZIONI ANNUE

La Banca non detiene contratti derivati creditizi connessi con la fair value option. Non si procede, pertanto, alla compilazione della presente tabella.

3.2 LE COPERTURE CONTABILI

INFORMAZIONI DI NATURA QUALITATIVA

A. Attività di copertura del fair value

Obiettivi e strategie sottostanti alle operazioni di copertura del fair value, tipologie di contratti derivati utilizzati per la copertura e natura del rischio coperto

L'attività di copertura del fair value ha l'obiettivo di immunizzare le variazioni di fair value della raccolta e degli impieghi causate dai movimenti della curva dei tassi d'interesse.

Per ciò che attiene alle poste dell'attivo, la Banca ha in essere un'operazione di copertura su un'attività finanziaria identificata in modo puntuale (copertura specifica) rappresentata da un mutuo a tasso fisso. La tipologia di contratti derivati utilizzata per la copertura di detta attività finanziaria è rappresentata da un'opzione sui tassi.

In particolare, la Banca ha posto in essere un'operazione di copertura gestionale da variazioni del fair value, per la cui rappresentazione contabile si avvale di quanto disposto dalla "Fair Value Option". La strategia adottata dalla Banca mira a contenere per l'attività coperta il rischio tasso e a stabilizzare il margine di interesse.

La Banca si è dotata di presidi di carattere organizzativo e strumentale in coerenza con quanto statuito dalla disciplina in tema di fair value option, ai sensi del principio contabile IFRS 9.

La Banca si è dotata anche dei necessari presidi organizzativi per una gestione consapevole delle operazioni di copertura e dei rischi connessi mediante l'adozione di una specifica politica di applicazione del modello di Hedge Accounting. Al riguardo, si precisa che alla data di riferimento del bilancio non risultano operazioni di copertura in applicazione del modello di Hedge Accounting.

B. Attività di copertura dei flussi finanziari

Obiettivi e strategie sottostanti alle operazioni di copertura dei flussi finanziari, tipologia dei contratti derivati utilizzati e natura del rischio coperto

La Banca non pone in essere operazioni di copertura di cash flow, ossia coperture dell'esposizione alla variabilità dei flussi finanziari associati a strumenti finanziari a tasso variabile.

C. Attività di copertura di investimenti esteri

La Banca non detiene investimenti esteri, per cui non assume rilevanza la presente informativa.

D. Strumenti di copertura

Nel corso della vita di una relazione di copertura, la Banca ha definito le scelte operative da adottare in ipotesi di modifiche alle anzidette relazioni riconducibili ad una delle seguenti fattispecie:

- I. Modifica di alcune condizioni contrattuali (es. piano di ammortamento e/o livello del tasso fisso del mutuo, tali da implicare una contestuale variazione nel livello dello spread e del tasso fisso nel derivato di copertura), con il mantenimento della relazione iniziale di copertura (no *discontinuing*);
- II. Modifica sostanziale delle condizioni del mutuo (es. rinegoziazione), tale da richiedere una cessazione della precedente relazione di copertura e la eventuale definizione di una nuova relazione;
- III. Conclamata inefficacia duratura della relazione di copertura;
- IV. Estinzione totale del rapporto coperto, per rimborso anticipato o per classificazione dello stesso a sofferenza.

Le modifiche *sub i.* non comportano modifiche alla iniziale relazione di copertura che, quindi, prosegue senza soluzione di continuità; i casi *sub ii.* e *iii.*, invece, comportano invece l'interruzione della relazione di copertura ed il ricalcolo del costo ammortizzato dello strumento non più oggetto di copertura.

Ove, invece, la copertura si interrompa per una delle cause indicate *sub iv.*, il delta *fair value* rilevato nel corso della copertura viene integralmente imputato in un'unica soluzione al conto economico.

E. Elementi coperti

Come illustrato al precedente punto A, l'elemento coperto che fa parte della relazione di copertura posta in essere dalla Banca è rappresentato da un mutuo a tasso fisso, con riferimento al quale la Banca ha posto in essere una copertura di *fair value* per la cui rappresentazione contabile la Banca si avvale della cd. "*fair value option*".

Più in dettaglio, la posta in oggetto è coperta, per l'intero valore di bilancio, rispetto al rischio che l'andamento della curva dei tassi di mercato possano determinare variazioni sfavorevoli del loro valore di mercato.

La Banca non designa quali elementi coperti porzioni di attività/passività finanziarie in portafoglio.

Pur non detenendo alla data di bilancio derivati coperti in applicazione del modello di Hedge Accounting, la Banca ha recepito le indicazioni metodologiche ed operative predisposte dalla Capogruppo Iccrea Banca in seno al modello di Hedge Accounting da questa adottato ai fini dell'erogazione del servizio di *pricing* e di realizzazione dei test di efficacia per le Banche del Gruppo, il quale prevede, in estrema sintesi:

1. La determinazione del c.d. *spread* commerciale mediante il quale, alla data di negoziazione, il contratto derivato di copertura e l'attività/passività finanziaria coperta sono ricondotti ad una situazione di equilibrio;
2. L'individuazione della metodologia da adottare per la conduzione dei test di efficacia prospettici (ad es. il metodo della regressione lineare con simulazione di curve, il metodo di scenario, il metodo "*critical term match*");
3. La definizione degli interventi da adottare in ipotesi di fallimento dei test prospettici;
4. L'individuazione della metodologia da adottare per la conduzione dei test di efficacia retrospettivi e la correlata contabilizzazione delle rettifiche di valore sugli strumenti oggetto di copertura;
5. La definizione degli interventi da adottare in ipotesi di fallimento dei test retrospettivi.

In particolare, per ciò che attiene alla realizzazione dei test di efficacia, la Banca ha definito l'intervallo di efficacia 80%-125% entro il quale il rapporto tra le variazioni del *fair value* (attese o consuntive) dello strumento di copertura e quelle dello strumento coperto deve essere contenuto per evitare il *discontinuing* della relazione.

INFORMAZIONE DI NATURA QUANTITATIVA**A. DERIVATI FINANZIARI DI COPERTURA****A.1 DERIVATI FINANZIARI DI COPERTURA: VALORI NOZIONALI DI FINE PERIODO**

Attività sottostanti/Tipologie derivati	Totale AD/12/Monday			
	Over the counter			Mercati organizzati
	Controparti centrali	Senza controparti centrali		
		Con accordi di compensazione	Senza accordi di compensazione	
1. Titoli di debito e tassi d'interesse	-	-	-	-
a) Opzioni	-	-	-	-
b) Swap	-	-	-	-
c) Forward	-	-	-	-
d) Futures	-	-	-	-
e) Altri	-	-	-	-
2. Titoli di capitale e indici azionari	-	-	-	-
a) Opzioni	-	-	-	-
b) Swap	-	-	-	-
c) Forward	-	-	-	-
d) Futures	-	-	-	-
e) Altri	-	-	-	-
3. Valute e oro	-	403	403	-
a) Opzioni	-	-	-	-
b) Swap	-	-	-	-
c) Forward	-	403	403	-
d) Futures	-	-	-	-
e) Altri	-	-	-	-
4. Merci	-	-	-	-
5. Altri	-	-	-	-
Totale	-	403	403	-

A.2 DERIVATI FINANZIARI DI COPERTURA: FAIR VALUE LORDO POSITIVO E NEGATIVO - RIPARTIZIONE PER PRODOTTI

	Totale 31/12/2018				Totale 31/12/2018
	Over the counter			Mercati organizzati	
	Controparti centrali	Senza controparti centrali			
		Con accordi di compensazione	Senza accordi di compensazione		
Fair value					
a) Opzioni	-	-	-	-	-
b) Interest rate	-	-	-	-	-
c) Cross	-	-	-	-	-
d) Equity swap	-	-	-	-	-
e) Forward	-	1	-	-	-
f) Futures	-	-	-	-	-
g) Altri	-	-	-	-	-
Totale	-	1	-	-	-
Fair value					
a) Opzioni	-	-	-	-	-
b) Interest rate	-	-	-	-	-
c) Cross	-	-	-	-	-
d) Equity swap	-	-	-	-	-
e) Forward	-	-	-	-	-
f) Futures	-	-	-	-	-
g) Altri	-	-	-	-	-
Totale	-	-	-	-	-

A.3 DERIVATI FINANZIARI DI COPERTURA OTC: VALORI NOZIONALI, FAIR VALUE LORDO POSITIVO E NEGATIVO PER CONTROPARTI

Attività sottostanti	Controparti centrali	Banche	Altre società finanziarie	Altri soggetti
Contratti non rientranti in accordi di compensazione				
1) Titoli di debito e tassi d'interesse				
- valore nozionale	X	-	-	-
- fair value positivo	X	-	-	-
- fair value negativo	X	-	-	-
2) Titoli di capitale e indici azionari				
- valore nozionale	X	-	-	-
- fair value positivo	X	-	-	-
- fair value negativo	X	-	-	-
3) Valute e oro				
- valore nozionale	X	-	-	403
- fair value positivo	X	-	-	-
- fair value negativo	X	-	-	-
4) Altri valori				
- valore nozionale	X	-	-	-
- fair value positivo	X	-	-	-
- fair value negativo	X	-	-	-
5)Altri				
- valore nozionale	X	-	-	-
- fair value positivo	X	-	-	-
- fair value negativo	X	-	-	-
Contratti rientranti in accordi di compensazione				
1) Titoli di debito e tassi d'interesse				
- valore nozionale	-	-	-	-
- fair value positivo	-	-	-	-
- fair value negativo	-	-	-	-
2) Titoli di capitale e indici azionari				
- valore nozionale	-	-	-	-
- fair value positivo	-	-	-	-
- fair value negativo	-	-	-	-
3) Valute e oro				
- valore nozionale	-	403	-	-
- fair value positivo	-	1	-	-
- fair value negativo	-	-	-	-
4) Altri valori				
- valore nozionale	-	-	-	-
- fair value positivo	-	-	-	-
- fair value negativo	-	-	-	-
5) Altri				
- valore nozionale	-	-	-	-
- fair value positivo	-	-	-	-
- fair value negativo	-	-	-	-

A.4 VITA RESIDUA DEI DERIVATI FINANZIARI DI COPERTURA OTC: VALORI NOZIONALI

Sottostanti/Vita residua	Fino ad 1 anno	Oltre 1 anno e fino a 5 anni	Oltre 5 anni	Totale
A.1 Derivati finanziari su titoli di debito e tassi di interesse	-	-	-	-
A.2 Derivati finanziari su titoli di capitale ed indici azionari	-	-	-	-
A.3 Derivati finanziari su valute ed oro	807	-	-	807
A.4 Derivati finanziari su merci	-	-	-	-
A.5 Altri derivati finanziari	-	-	-	-
Totale 31/12/2018	807	-	-	807

B. DERIVATI CREDITIZI DI COPERTURA

Alla data di riferimento del bilancio la Banca non detiene derivati creditizi di copertura. Non si procede, pertanto, alla compilazione della presente tabella.

B.1 DERIVATI CREDITIZI DI COPERTURA: VALORI NOZIONALI DI FINE PERIODO

Alla data di riferimento del bilancio la Banca non detiene derivati creditizi di copertura. Non si procede, pertanto, alla compilazione della presente tabella.

B.2 DERIVATI CREDITIZI DI COPERTURA: FAIR VALUE LORDO POSITIVO E NEGATIVO - RIPARTIZIONE PER PRODOTTI

Alla data di riferimento del bilancio la Banca non detiene derivati creditizi di copertura. Non si procede, pertanto, alla compilazione della presente tabella.

B.3 DERIVATI CREDITIZI DI COPERTURA OTC: VALORI NOZIONALI, FAIR VALUE LORDO POSITIVO E NEGATIVO PER CONTROPARTI

Alla data di riferimento del bilancio la Banca non detiene derivati creditizi di copertura. Non si procede, pertanto, alla compilazione della presente tabella.

B.4 VITA RESIDUA DEI DERIVATI CREDITIZI DI COPERTURA OTC: VALORI NOZIONALI

Alla data di riferimento del bilancio la Banca non detiene derivati creditizi di copertura. Non si procede, pertanto, alla compilazione della presente tabella.

C. STRUMENTI NON DERIVATI DI COPERTURA

C.1 STRUMENTI DI COPERTURA DIVERSI DAI DERIVATI: RIPARTIZIONE PER PORTAFOGLIO CONTABILE E TIPOLOGIA DI COPERTURA

Alla data di riferimento del bilancio la Banca non detiene strumenti di copertura diversi dai derivati. Non si procede, pertanto, alla compilazione della presente tabella.

D. STRUMENTI COPERTI

D.1 COPERTURE DEL FAIR VALUE

Alla data di riferimento del bilancio la Banca non detiene strumenti di copertura diversi dai derivati. Non si procede, pertanto, alla compilazione della presente tabella.

D.2 COPERTURA DEI FLUSSI FINANZIARI E DEGLI INVESTIMENTI ESTERI

Alla data di riferimento del bilancio la Banca non detiene strumenti di copertura diversi dai derivati. Non si procede, pertanto, alla compilazione della presente tabella.

E. EFFETTI DELLE OPERAZIONI DI COPERTURA A PATRIMONIO NETTO

Alla data di riferimento del bilancio la Banca non detiene strumenti di copertura diversi dai derivati. Non si procede, pertanto, alla compilazione della presente tabella.

E.1 RICONCILIAZIONE DELLE COMPONENTI DI PATRIMONIO NETTO

Alla data di riferimento del bilancio la Banca non detiene strumenti di copertura diversi dai derivati. Non si procede, pertanto, alla compilazione della presente tabella.

3.3 ALTRE INFORMAZIONI SUGLI STRUMENTI DERIVATI DI NEGOZIAZIONE E DI COPERTURA

A. DERIVATI FINANZIARI E CREDITIZI

A.1 DERIVATI FINANZIARI E CREDITIZI OTC: FAIR VALUE NETTI PER CONTROPARTI

	Controparti centrali	Banche	Altre società finanziarie	Altri soggetti
A. Derivati finanziari				
1) Titoli di debito e tassi d'interesse				
- valore nozionale	-	469	-	-
- fair value netto positivo	-	1	-	-
- fair value netto negativo	-	-	-	-
2) Titoli di capitale e indici azionari				
- valore nozionale	-	-	-	-
- fair value netto positivo	-	-	-	-
- fair value netto negativo	-	-	-	-
3) Valute e oro				
- valore nozionale	-	-	-	-
- fair value netto positivo	-	-	-	-
- fair value netto negativo	-	-	-	-
4) Merci				
- valore nozionale	-	-	-	-
- fair value netto positivo	-	-	-	-
- fair value netto negativo	-	-	-	-
5) Altri				
- valore nozionale	-	-	-	-
- fair value netto positivo	-	-	-	-
- fair value netto negativo	-	-	-	-
B. Derivati creditizi				
1) Acquisto protezione				
- valore nozionale	-	-	-	-
- fair value netto positivo	-	-	-	-
- fair value netto negativo	-	-	-	-
2) Vendita protezione				
- valore nozionale	-	-	-	-
- fair value netto positivo	-	-	-	-
- fair value netto negativo	-	-	-	-

SEZIONE 4 - RISCHIO DI LIQUIDITÀ

INFORMAZIONI DI NATURA QUALITATIVA

A. Aspetti generali, processi di gestione e metodi di misurazione del rischio di liquidità

Si definisce rischio di liquidità la possibilità che la Banca non riesca a mantenere i propri impegni di pagamento a causa dell'incapacità di reperire nuovi fondi (Funding liquidity risk) e/o di vendere proprie attività sul mercato (Asset liquidity risk), ovvero di essere costretta a sostenere costi molto alti per far fronte a tali impegni. Il Funding liquidity risk, a sua volta, può essere distinto tra:

(i) Mismatching liquidity risk, consistente nel rischio connesso al differente profilo temporale delle entrate e delle uscite di cassa determinato dal disallineamento delle scadenze delle attività e delle passività finanziarie di (e fuori) bilancio; e

(ii) Contingency liquidity risk, ossia il rischio che eventi inattesi possano richiedere un ammontare di disponibilità liquide maggiore di quello stimato come necessario; e

(iii) Margin calls liquidity risk, ossia il rischio che la banca, a fronte di variazioni avverse del fair value degli strumenti finanziari, sia contrattualmente chiamata a ripristinare i margini di riferimento mediante collateral/margini per cassa.

A tale proposito si evidenzia che il Regolamento Delegato della Commissione europea (UE) n. 61/2015 ha introdotto il Requisito di Copertura della Liquidità (Liquidity Coverage Requirement - LCR) per gli enti creditizi (di seguito, RD-LCR). L'LCR è una regola di breve termine volta a garantire la disponibilità da parte delle singole banche di attività liquide che consentano la sopravvivenza delle stesse nel breve/brevissimo termine in caso di stress acuto, senza ricorrere al mercato. L'indicatore compara le attività liquide a disposizione della banca con i deflussi di cassa netti (differenza tra deflussi e afflussi lordi) attesi su un orizzonte temporale di 30 giorni, quest'ultimi sviluppati tenendo conto di uno scenario di stress predefinito.

Il RD-LCR è entrato in vigore il 1° ottobre 2015; a partire da tale data gli enti creditizi sono tenuti al rispetto del nuovo requisito secondo il regime transitorio previsto dall'art. 460 del CRR e dell'art. 38 del RD-LCR. In particolare, nel periodo 1° gennaio 2017 - 31 dicembre 2017 il valore minimo dell'indicatore è posto pari all' 80%. A partire dal 1° gennaio 2018 deve essere rispettato un requisito del 100%. Il RD-LCR integra e, in parte, modifica quanto previsto in materia dal Regolamento n. 575/2013 (CRR) che prevede esclusivamente obblighi di natura segnaletica.

Il rischio di liquidità può essere generato da diversi fattori sia interni, sia esterni alla Banca. Le fonti del rischio di liquidità possono, pertanto, essere distinte nelle seguenti macro-categorie:

- endogene: rappresentate da eventi negativi specifici della Banca (ad es. deterioramento del merito creditizio della Banca e perdita di fiducia da parte dei creditori);
- esogene: quando l'origine del rischio è riconducibile ad eventi negativi non direttamente controllabili da parte della Banca (crisi politiche, crisi finanziarie, eventi catastrofici, ecc.) che determinano situazioni di tensione di liquidità sui mercati;
- combinazioni delle precedenti.

L'identificazione dei suddetti fattori di rischio si realizza attraverso:

- l'analisi della distribuzione temporale dei flussi di cassa delle attività e delle passività finanziarie nonché delle operazioni fuori bilancio;
- l'individuazione:
 - delle poste che non presentano una scadenza definita (ad es. le poste "a vista e a revoca");
 - degli strumenti finanziari che incorporano componenti opzionali (esplicite o implicite) che possono modificare l'entità e/o la distribuzione temporale dei flussi di cassa (ad esempio, opzioni di rimborso anticipato);
 - degli strumenti finanziari che per natura determinano flussi di cassa variabili in funzione dell'andamento di specifici sottostanti (ad esempio, strumenti derivati).
- l'analisi del livello di *seniority* degli strumenti finanziari.

I processi in cui il rischio di liquidità della banca si origina sono rappresentati principalmente dai processi della Finanza/Tesoreria, della Raccolta e del Credito.

La regolamentazione interna sulla gestione del rischio di liquidità risponde ai requisiti previsti dalle disposizioni di vigilanza e garantisce la coerenza tra le misurazioni gestionali e quelle regolamentari.

La Banca adotta un sistema di governo e gestione del rischio di liquidità che, in conformità alla regolamentazione prudenziale in materia, persegue gli obiettivi di:

- disporre di liquidità in qualsiasi momento e, quindi, di rimanere nella condizione di far fronte ai propri impegni di pagamento in situazioni sia di normale corso degli affari, sia di crisi;
- finanziare le proprie attività alle migliori condizioni di mercato correnti e prospettiche.

A tal fine, nella sua funzione di organo di supervisione strategia, il CdA della Banca definisce le strategie, politiche, responsabilità, processi, obiettivi di rischio, soglie di tolleranza e limiti all'esposizione al rischio di liquidità (operativa e strutturale), nonché strumenti per la gestione del rischio liquidità - in condizioni sia di normale corso degli affari, sia di crisi di liquidità - formalizzando la propria normativa interna in materia di governo e la gestione del rischio di liquidità.

A seguito del 22° aggiornamento della Circolare n. 285/2013 di Banca d'Italia, con il quale in particolare sono stati recepiti gli Orientamenti EBA/GL/2016/10 sull'acquisizione delle informazioni ICAAP e ILAAP ai fini dello SREP - mantenendo l'allineamento con i requisiti in materia di adeguatezza del sistema di governo e gestione del rischio di liquidità previsti dalla Parte I, Titolo IV, Capitolo 6 della suddetta Circolare - , la Banca in sede di rendicontazione ICAAP/ILAAP è chiamata a sviluppare la propria autovalutazione annuale circa l'adeguatezza del framework complessivo di gestione e misurazione del rischio di liquidità, tenuto conto di tali orientamenti, e rappresentandone i risultati nella rendicontazione ICAAP/ILAAP inviata all'Autorità di Vigilanza.

La liquidità della Banca è gestita dall'Area Amministrativa/ Ufficio Tesoreria e Finanza Aziendale conformemente agli indirizzi strategici stabiliti dal CdA. A tal fine essa si avvale delle previsioni di impegno rilevati tramite la procedura C.R.G. (Conto di Regolamento Giornaliero) di Iccrea Banca.

Per il monitoraggio dei flussi finanziari un ulteriore strumento di supporto è lo scadenzario relativo ai fabbisogni e disponibilità di liquidità stimata nei successivi 30 giorni, la cui alimentazione è affidata alla stessa struttura.

Sono definiti i presidi organizzativi del rischio di liquidità in termini di controlli di linea e attività in capo alle funzioni di controllo di II e III livello. In particolare, il controllo di II livello del rischio di liquidità è di competenza dell'Area Controllo Rischi ed è finalizzato a verificare la disponibilità di un ammontare di riserve di liquidità sufficienti ad assicurare la solvibilità nel breve termine e la diversificazione delle fonti di finanziamento, nonché, al tempo stesso, il mantenimento di un sostanziale equilibrio fra le scadenze medie di impieghi e raccolta nel medio/lungo termine.

La Banca ha strutturato il presidio della liquidità operativa di breve periodo (fino 12 mesi) su diversi livelli al fine di assicurare il mantenimento di condizioni di equilibrio finanziario con riferimento a orizzonti temporali di brevissimo e breve termine.

La Banca misura e monitora la propria esposizione al rischio di liquidità operativa attraverso:

- l'indicatore LCR, per la posizione di liquidità a 30 giorni, così come determinato sulla base di quanto prescritto dal RD-LCR e trasmesso (secondo lo schema elaborato dall'EBA) su base mensile all'autorità di vigilanza; e
- la costante verifica della *maturity ladder* alimentata mensilmente con dati estratti dai dipartimentali della Banca oppure con dati della Matrice dei Conti. Tale schema, attraverso la costruzione degli sbilanci (*gap*) periodali e cumulati, consente di determinare e valutare il fabbisogno (o surplus) finanziario della Banca nell'orizzonte temporale considerato. L'analisi è di tipo statico/ deterministico in quanto evidenzia il fabbisogno o la disponibilità di liquidità su un orizzonte temporale di 12 mesi a partire dallo sviluppo dei flussi generati/ assorbiti dalle operazioni presenti in bilancio alla data di riferimento dell'osservazione.
- l'analisi degli indicatori di sorveglianza/ monitoraggio, ivi compresi gli indicatori sulla concentrazione della raccolta per singole controparti, per forme tecniche e per scadenze;
- l'analisi dell'adeguatezza delle riserve di liquidità;
- l'analisi del livello di *asset encumbrance*.

In particolare, per quanto concerne la concentrazione delle fonti di provvista al 31 dicembre 2018: (i) l'incidenza della raccolta dalle prime 50 controparti non bancarie sul totale della raccolta della Banca da clientela ordinaria risulta pari all'8,63%; (ii) il rapporto tra l'ammontare dei certificati di deposito e delle obbligazioni in scadenza per ciascuno dei successivi 12 mesi e il totale dei medesimi strumenti in circolazione risulta contenuto e comunque non superiore al 27%; (iii).

L'esposizione della Banca a flussi di cassa in uscita inattesi riguarda principalmente:

- le poste che non presentano una scadenza definita (in primis conti correnti passivi e depositi liberi);
- le passività a scadenza (certificati di deposito, depositi vincolati) che, su richiesta del depositante, possono essere rimborsate anticipatamente;
- le obbligazioni di propria emissione, per le quali la banca al fine di garantirne la liquidità sul mercato ha assunto un impegno al riacquisto oppure adotta specifiche procedure interne;
- gli impegni di scambio di garanzie reali derivanti dagli accordi di marginazione relativi all'operatività in derivati OTC;
- i margini disponibili sulle linee di credito concesse.

Ai fini di valutare la propria vulnerabilità alle situazioni di tensione di liquidità eccezionali ma plausibili, periodicamente sono condotte delle prove di stress in termini di analisi di sensitività e/o di "scenario". Questi ultimi, condotti secondo un approccio qualitativo basato sull'esperienza aziendale e sulle indicazioni fornite dalla normativa e dalle linee guida di vigilanza, contemplano due "scenari" di crisi di liquidità, di mercato/ sistemica e specifica della singola banca. I relativi risultati forniscono altresì un supporto per la:

1. valutazione dell'adeguatezza dei limiti operativi;
2. pianificazione e l'avvio di transazioni compensative di eventuali sbilanci;
3. revisione periodica del Piano di emergenza (*Contingency Funding Plan - CFP*) (vedi infra).

Inoltre, la Banca calcola e monitora un indicatore finalizzato a misurare un'estensione dello scenario di *stress* contemplato dalla regolamentazione del LCR. L'obiettivo è quello di valutare l'impatto di prove di carico aggiuntive dovute ad uno "scenario" combinato di crisi specifica e di mercato/ sistemica costruito secondo una predeterminata *severity*.

Per la misurazione e il monitoraggio del rischio di liquidità strutturale la Banca utilizza appositi indicatori per l'analisi dei fabbisogni di liquidità strutturale, determinati sulla base della *maturity ladder*, e l'indicatore "*Net Stable Funding Ratio*" costituito dal rapporto fra le fonti di provvista stabili e le attività a medio-lungo termine. L'indicatore "*Net Stable Funding Ratio*" è stato definito sulla base delle segnalazioni di vigilanza sul "*Finanziamento Stabile*" che, in ottemperanza a quanto previsto dal Regolamento (UE) n. 575/2013, le banche sono tenute ad effettuare su base trimestrale a partire dalla data di riferimento del 31 marzo 2014.

Per la misurazione e monitoraggio della liquidità strutturale (oltre i 12 mesi) la Banca assume a riferimento i Gap ratio calcolati su fasce temporali oltre i 12 mesi, il rapporto tra impieghi e depositi e le ex-regole sulla trasformazione delle scadenze della Banca d'Italia.

Le risultanze delle analisi effettuate vengono periodicamente presentate alla Direzione Generale e al Consiglio di Amministrazione.

La Banca ha definito degli indicatori di pre-allarme di crisi, specifica e sistemica/di mercato, ossia un insieme di rilevazioni di natura qualitativa e quantitativa utili per l'individuazione di segnali che evidenzino un potenziale incremento dell'esposizione al rischio di liquidità. Tali indicatori rappresentano, unitariamente ai risultati derivanti dalla misurazione del rischio di liquidità, un elemento informativo importante per l'attivazione delle misure di attenuazione del rischio di liquidità previste dal CFP.

La Banca si è dotata anche di un *Contingency Funding Plan*, ossia di procedure organizzative e operative da attivare per fronteggiare situazioni di allerta o crisi di liquidità. Nel CFP della Banca sono quindi definiti gli stati di non ordinaria operatività ed i processi e strumenti per la relativa attivazione/gestione (ruoli e responsabilità degli organi e delle unità organizzative aziendali coinvolti, indicatori di preallarme di crisi sistemica e specifica, procedure di monitoraggio e di attivazione degli stati di non ordinaria operatività, strategie e strumenti di gestione delle crisi).

La Banca, tradizionalmente, ha registrato una elevata disponibilità di risorse liquide in virtù sia della composizione dei propri *asset*, formati prevalentemente da strumenti finanziari liquidi di alta qualità ed *eligible* per operazioni di rifinanziamento con l'Eurosistema, sia dell'adozione di politiche di *funding* volte a privilegiare la raccolta diretta di tipo *retail*.

La composizione del portafoglio di proprietà della Banca, formato prevalentemente da strumenti finanziari con le sopraccitate caratteristiche, le linee di credito e i finanziamenti collaterallizzati attivati con Iccrea per soddisfare inattese esigenze di liquidità, nonché i limiti operativi, rappresentano i principali strumenti di attenuazione del rischio di liquidità.

La liquidità della Banca si mantiene su livelli elevati. Al 31 dicembre 2018 l'importo delle riserve di liquidità stanziabili presso la Banca Centrale Europea (BCE) costituite da titoli di debito non impegnati (compresi i margini disponibili) ammonta a complessivi 156,4 milioni.

Il ricorso al rifinanziamento presso la BCE ammonta a 133 milioni ed è rappresentato esclusivamente da raccolta riveniente dalla partecipazione alle operazioni di prestito a 4 anni denominate *Targeted Long Term Refinancing Operations* (TLTRO) attraverso Iccrea come banca capofila. A fine dicembre 2018 la Banca ha altresì in essere finanziamenti concessi direttamente da Iccrea Banca per un ammontare pari a 58,3 milioni di euro.

Coerentemente con le linee guida del piano industriale e considerati gli impegni oppure le previsioni di rimborso anticipato delle operazioni eseguite con l'Eurosistema, particolare e crescente attenzione sarà data alla posizione di liquidità della Banca.

Dal punto di vista strutturale, la Banca, al 31 dicembre 2018 presenta una struttura per fasce di scadenza equilibrata in quanto dispone di un ammontare di provvista stabile sufficiente a bilanciare le attività a medio - lungo termine. In particolare, con riferimento al profilo di scadenza, l'ammontare delle attività a medio lungo termine, rappresentate principalmente dai mutui e dai prestiti verso clientela, risulta bilanciato della provvista stabile, rappresentata oltre che dal patrimonio, dalle passività a scadenza a medio/lungo termine e dalle passività a vista che presentano, comunque, in base alle caratteristiche contrattuali e dei depositanti, elevati tassi di stabilità. Al fine di contenere l'esposizione al rischio di liquidità strutturale si specifica, inoltre, che risultano assai contenuti gli investimenti in titoli diversi da attività liquide (OICR, azioni), così come le immobilizzazioni (materiali ed immateriali).

Operazioni di autcartolarizzazione

Con il proposito di incrementare l'ammontare di attività finanziarie *eligible* per le operazioni di rifinanziamento con l'Eurosistema e, quindi, di rafforzare la propria posizione di liquidità, la Banca ha partecipato nel 2009 e nel 2013 a due operazioni di cartolarizzazione multi-originator organizzate dall'Istituto centrale di categoria Iccrea Banca SpA (arranger), denominate rispettivamente Credico Finance 8 e Credico Finance 12.

In particolare, le due operazioni di autcartolarizzazione hanno previsto la cessione a titolo oneroso e pro soluto di portafogli di crediti derivanti da mutui ipotecari in bonis ai sensi della normativa di vigilanza originati dalla Banca ad una società per la cartolarizzazione di crediti, costituita ai sensi della legge 30 aprile 1999, n. 130, denominata rispettivamente Credico Finance 8 S.r.l. e Credico Finance 12 S.r.l. per complessivi 26.229 mila euro (CF8) e 46.930 mila euro (CF12). Ciascun Portafoglio è stato selezionato dalle Banche cedenti partecipanti all'operazione sulla base di criteri di selezione comuni a tutte le Banche cedenti e sulla base di criteri di selezione specifici per ciascuna di esse.

Le rispettive Società veicolo hanno finanziato l'acquisto dei crediti ceduti dalle Banche cedenti mediante l'emissione di titoli ai sensi degli articoli 1 e 5 della Legge 130; in particolare, le Società veicolo hanno emesso titoli di Classe A dotati di rating e quotati presso la borsa irlandese e titoli di Classe B subordinati ai Titoli di Classe A, privi di rating e non quotati. I Titoli di Classe A sono stati sottoscritti da ciascuna Banca Cedente in proporzione al rapporto tra l'ammontare del portafoglio di crediti ceduto dalla stessa e l'ammontare complessivo dei portafogli ceduti da tutte le Banche Cedenti. I Titoli di Classe B sono stati suddivisi in tante serie quante sono state le Banche cedenti partecipanti, ciascuna delle quali è stata sottoscritta da ogni banca per un importo proporzionale al rapporto tra l'ammontare del Portafoglio della Banca cedente sottoscrittrice e l'ammontare complessivo dei Portafogli ceduti da tutte le Banche cedenti.

Nell'operazione Credico Finance 8 la Banca ha sottoscritto una quota nella misura del 6,43%, pari a 23.750 mila euro per titoli Senior utilizzabili per operazioni di rifinanziamento dell'Eurosistema (cd. Repo BCE) e 2.479 mila euro per titoli junior, corrispondente alla quota parte delle passività emesse dal veicolo riferita al complesso delle attività da essa cedute.

Nell'operazione Credico Finance 12 la quota sottoscritta in titoli è pari al 4,51%, equivalente a 41.300 mila euro per titoli Senior e 5.630 mila euro per titoli junior.

I Titoli costituiscono obbligazioni a ricorso limitato in quanto la Società effettua i pagamenti dovuti con riferimento ai Titoli esclusivamente utilizzando le somme incassate in relazione ai crediti alla stessa ceduti, nonché ogni altro importo ad essa dovuto in base ai contratti da concludersi nell'ambito dell'Operazione, secondo l'ordine di priorità stabilito nei documenti dell'Operazione.

Il risultato degli incassi del Portafoglio originato da ciascuna Banca Cedente si riflette sul rendimento dei Titoli di Classe B sottoscritti dalla stessa Banca cedente e, da ultimo, sul rimborso del capitale dei predetti Titoli di Classe B.

Il puntuale rimborso di tutti i titoli emessi è assicurato esclusivamente dai flussi di cassa generati dai pagamenti eseguiti dai debitori ceduti, senza possibilità di ricorso sulle Banche Cedenti.

Sulla base di accordi con le agenzie di rating, ciascuna delle Banche cedenti ha concesso alla Società veicolo, a copertura di eventuali sfasature tra i piani di ammortamento dei mutui e dei Titoli, un mutuo ad esigibilità limitata

(con previsione contrattuale di restituzione a ciascuna Banca Cedente delle somme erogate ai sensi e nei limiti dell'ordine di priorità dei pagamenti applicabile) che costituisce la relativa riserva di cassa da utilizzare nell'ambito dell'Operazione, secondo quanto previsto dai documenti dell'Operazione, per sostenere il pagamento di interessi e capitale dei Titoli di Classe A; nell'ambito delle due operazioni CF8 e CF12, l'importo erogato dalla Banca si è attestato rispettivamente a 1.146 mila euro e 1.877 mila euro, pari a circa il 4% per cento del valore nominale dei Titoli emessi.

Analogamente alle due precedenti operazioni di cartolarizzazione CF5 e CF7, per l'operazione CF8 la riserva di cassa è stata costituita a fine 2011 in sostituzione della linea di liquidità e del pegno su titoli di Stato inizialmente pattuiti.

E' previsto che l'inadempienza della Società veicolo o altri eventi pregiudizievoli denominati "Trigger Events" o "Cross Collateral Events", oltre a causare l'ammortamento anticipato dei Titoli, possano comportare l'instaurazione di meccanismi di *cross-collateralization* dei Portafogli ceduti, per il pagamento dei Titoli di Classe A, nonché delle relative riserve di cassa costituite attraverso l'erogazione dei relativi mutui a ricorso limitato da parte delle Banche Cedenti.

Sulla base delle caratteristiche descritte, le due operazioni non presentano i requisiti necessari alla *derecognition* delle attività trasferite al Veicolo (Mutui).

La sottoscrizione dei titoli junior infatti comporta il mantenimento in capo alle banche cedenti della totalità dei rischi e benefici connessi ai crediti.

Ne consegue che il solo risultato delle operazioni di autocartolarizzazione in questione è la conversione delle attività (Mutui) in strumenti finanziari negoziabili (Titoli), da utilizzare per reperire liquidità sul mercato.

La Banca non detiene alcuna interessenza nelle Società veicolo.

Per quanto concerne le procedure per il monitoraggio dei relativi rischi, la Banca continua ad utilizzare gli strumenti di controllo già esistenti per i crediti in portafoglio.

Il processo di gestione delle autocartolarizzazioni, al pari delle operazioni di cartolarizzazione, è assistito da specifica procedura interna che assegna compiti e responsabilità alle strutture organizzative coinvolte nelle diverse fasi del processo stesso; in particolare, la gestione delle posizioni a sofferenza è curata dall'Ufficio Legale e Contenzioso, mentre l'andamento delle altre posizioni deteriorate è seguito Ufficio Gestione Posizioni Rischiose e dalla Funzione Monitoraggio Crediti nell'ambito delle rispettive competenze.

L'attività di reporting periodica è affidata all'Ufficio Ragioneria generale.

In adempimento a quanto disposto dalle Istruzioni di Vigilanza emanate dalla Banca d'Italia in materia, la Banca verifica inoltre che le operazioni nel loro complesso siano gestite in conformità alla legge e al prospetto informativo (Offering Circular). Il portafoglio di ciascuna autocartolarizzazione è sottoposto a monitoraggio continuo sulla base del quale sono predisposti report mensili e trimestrali verso la società veicolo e le controparti dell'operazione, così come previsti dalla documentazione contrattuale, con evidenze dello status dei crediti e dell'andamento degli incassi. Tale informativa costituisce anche la rendicontazione periodica sull'andamento dell'operazione effettuata all'Alta Direzione e al Consiglio di Amministrazione.

Ai sensi del contratto di servicing la Società veicolo ha conferito a ciascuna Banca Cedente, quale soggetto incaricato della riscossione dei Crediti, dei servizi di cassa e di pagamento e quale soggetto responsabile della verifica della conformità delle operazioni alla legge e al prospetto informativo, ai sensi dell'articolo 2, comma 3, lettera c), e comma 6, della Legge 130, l'incarico di provvedere all'amministrazione, gestione, incasso ed eventuale recupero dei crediti relativi al portafoglio ceduto dalla medesima Banca Cedente. Ciascuna Banca Cedente esercita, quindi, l'attività di servicing in relazione al proprio Portafoglio ceduto, verificando altresì che l'Operazione sia gestita in conformità alla legge ed al prospetto informativo.

Pertanto, pur non avendo più la titolarità dei crediti ceduti, in quanto cessione pro soluto, ogni BCC deve provvedere, in nome e per conto della Società Veicolo, alla gestione ordinaria (incasso delle rate, quietanze di pagamento, certificazione interessi, ecc.) e straordinaria (gestione anomalie, solleciti in caso di ritardo nel pagamento, gestione degli incagli e sofferenze), come se il portafoglio mutui non fosse mai uscito dalla propria disponibilità.

Nei termini ed ai sensi dei Contratti di Servicing stipulati con la Società veicolo, alle BCC cedenti sono riconosciute, per tali attività, delle commissioni nella misura dello 0,30% su base annua del portafoglio amministrato e nella misura del 6% su ciascuna somma recuperata per le posizioni a sofferenza.

I costi iniziali delle due operazioni sono stati ripartiti pro-quota tra le BCC aderenti in base all'entità del portafoglio ceduto. I costi totali di pertinenza della Banca ammontano a 74 mila euro per l'operazione CF8 ed a 71 mila euro per l'operazione CF12, interamente iscritti nei conti economici degli esercizi in cui sono stati sostenuti (2009 e 2013).

Gli interessi attivi dell'esercizio 2018, iscritti a conto economico alla voce 10. "Interessi attivi e proventi assimilati" al netto dei costi/ricavi rilevati trimestralmente e delle commissioni di servicing percepite (rispettivamente 123 mila euro per CF8 e 106 mila euro per CF12), sono pari a complessivi 241 mila euro.

Le commissioni di servicing percepite nel 2018, iscritte a conto economico alla voce 40. Commissioni attive, sono pari a 93 mila euro (25 mila euro per incassi mutui CF8 e 68 mila euro per incassi mutui CF12).

Finalità

Le operazioni di autocartolarizzazione generano benefici gestionali, ed ancora economici, tra i quali si ricordano:

- la possibilità di disporre di un consistente supplemento di liquidità, che costituisce pertanto una forma di “assicurazione” tale da garantire la Banca da situazioni imprevedibili di illiquidità;
- la possibilità di ottenere funding a condizioni economicamente più contenute rispetto a quelle ottenibile con altre fonti, e ancor di più, in considerazione delle attuali condizioni di mercato;
- la possibilità di intervenire sul mercato della finanza e del credito con maggior disponibilità ed elasticità rispetto a quella consentita dallo sviluppo della raccolta.

Al 31 dicembre 2018 il titolo Senior CF12, per l'intera quantità nominale detenuta (41.300 mila euro), era conferito sul conto “pool di collateral” intrattenuto con Iccrea Banca a garanzia dei finanziamenti in essere, per un valore che al netto dei rimborsi (coefficiente di *pool factor*) e dello scarto di garanzia (*hair cut*) si attestava a 14.227 mila euro.

Qualità delle attività auto-cartolarizzate sottostanti alle operazioni CF8 e CF12, rappresentate in bilancio

Attività sottostanti cartolarizzate (valore netto di bilancio)	CF8	CF12
Qualità delle attività cartolarizzate:		
- Sofferenze	135	-
- inadempienze probabili	-	429
- esposizioni scadute e/o sconfinanti deteriorate	-	154
- altre esposizioni scadute e/o sconfinanti	140	1.197
- altre attività (in bonis)	6.979	17.956
Totale	7.254	19.736

Le rettifiche di valore rilevate sono pari a 39 mila euro per i mutui CF8, 236 mila euro per i mutui CF12.

Attività a garanzia delle operazioni di auto-cartolarizzazione CF8 e C12

	CF8	CF12
Riserva di cassa	1.097	1.871

INFORMAZIONI DI NATURA QUANTITATIVA**1. DISTRIBUZIONE TEMPORALE PER DURATA RESIDUA CONTRATTUALE DELLE ATTIVITÀ E PASSIVITÀ FINANZIARIE - VALUTA DI DENOMINAZIONE: (242 EURO)**

Voci/ Scaglioni temporali	A vista	Da oltre 1 giorno a 7 giorni	Da oltre 7 giorni a 15 giorni	Da oltre 15 giorni a 1 mese	Da oltre 1 mese fino a 3 mesi	Da oltre 3 mesi fino a 6 mesi	Da oltre 6 mesi fino a 1 anno	Da oltre 1 anno fino a 5 anni	Oltre 5 anni	Durata Indeterminata
Attività per cassa	68.939	7.349	3.396	20.725	55.843	56.098	79.480	572.145	336.435	7.648
A.1 Titoli di Stato	-	-	9	-	5.038	14.626	17.873	286.332	25.375	-
A.2 Altri titoli di debito	5	-	-	1.020	45	37	11.960	3.903	29.130	-
A.3 Quote OICR	53	-	-	-	-	-	-	-	-	-
A.4 Finanziamenti	68.881	7.349	3.387	19.705	50.760	41.435	49.647	281.910	281.930	7.648
- Banche	11.999	-	-	-	-	-	3.442	5.300	679	7.648
- Clientela	56.882	7.349	3.387	19.705	50.760	41.435	46.205	276.610	281.251	-
Passività per cassa	721.870	1.035	2.145	5.519	29.242	32.563	40.012	305.050	8.770	-
B.1 Depositi e conti correnti	719.171	683	759	3.156	9.117	18.132	20.156	58.937	-	-
- Banche	-	-	-	-	-	-	-	-	-	-
- Clientela	719.171	683	759	3.156	9.117	18.132	20.156	58.937	-	-
B.2 Titoli di debito	473	352	247	2.363	14.559	8.130	11.063	70.945	420	-
B.3 Altre passività	2.226	-	1.139	-	5.566	6.301	8.793	175.168	8.350	-
Operazioni "fuori bilancio"	1.072	99	1	797	271	51	80	535	44	-
C.1 Derivati finanziari con scambio di capitale	-	99	-	546	262	-	-	10	-	-
- Posizioni lunghe	-	47	-	273	131	-	-	-	-	-
- Posizioni corte	-	52	-	273	131	-	-	10	-	-
C.2 Derivati finanziari senza scambio di capitale	-	-	-	-	-	-	-	-	-	-
- Posizioni lunghe	-	-	-	-	-	-	-	-	-	-
- Posizioni corte	-	-	-	-	-	-	-	-	-	-
C.3 Depositi e finanziamenti da ricevere	-	-	-	-	-	-	-	-	-	-
- Posizioni lunghe	-	-	-	-	-	-	-	-	-	-
- Posizioni corte	-	-	-	-	-	-	-	-	-	-
C.4 Impegni a erogare fondi	1.072	-	1	251	9	51	80	525	44	-
- Posizioni lunghe	106	-	1	251	9	51	80	474	44	-
- Posizioni corte	966	-	-	-	-	-	-	51	-	-
C.5 Garanzie finanziarie rilasciate	-	-	-	-	-	-	-	-	-	-
C.6 Garanzie finanziarie ricevute	-	-	-	-	-	-	-	-	-	-
C.7 Derivati creditizi con scambio di capitale	-	-	-	-	-	-	-	-	-	-
- Posizioni lunghe	-	-	-	-	-	-	-	-	-	-
- Posizioni corte	-	-	-	-	-	-	-	-	-	-
C.8 Derivati creditizi senza scambio di capitale	-	-	-	-	-	-	-	-	-	-
- Posizioni lunghe	-	-	-	-	-	-	-	-	-	-
- Posizioni corte	-	-	-	-	-	-	-	-	-	-

1. DISTRIBUZIONE TEMPORALE PER DURATA RESIDUA CONTRATTUALE DELLE ATTIVITÀ E PASSIVITÀ FINANZIARIE - VALUTA DI DENOMINAZIONE: (ALTRE VALUTE)

Voci/ Scaglioni temporali	A vista	Da oltre 1 giorno a 7 giorni	Da oltre 7 giorni a 15 giorni	Da oltre 15 giorni a 1 mese	Da oltre 1 mese fino a 3 mesi	Da oltre 3 mesi fino a 6 mesi	Da oltre 6 mesi fino a 1 anno	Da oltre 1 anno fino a 5 anni	Oltre 5 anni	Durata Indeterminata
Attività per cassa	985	2	13	12	153	8	24	153	22	-
A.1 Titoli di Stato	-	-	-	-	-	-	-	-	-	-
A.2 Altri titoli di debito	-	-	-	-	-	-	-	-	-	-
A.3 Quote OICR	-	-	-	-	-	-	-	-	-	-
A.4 Finanziamenti	985	2	13	12	153	8	24	153	22	-
- Banche	985	2	13	12	52	-	24	153	22	-
- Clientela	-	-	-	-	101	8	-	-	-	-
Passività per cassa	1.038	5	13	12	220	120	-	-	-	-
B.1 Depositi e conti correnti	1.038	5	13	12	220	120	-	-	-	-
- Banche	-	5	13	12	220	120	-	-	-	-
- Clientela	1.038	-	-	-	-	-	-	-	-	-
B.2 Titoli di debito	-	-	-	-	-	-	-	-	-	-
B.3 Altre passività	-	-	-	-	-	-	-	-	-	-
Operazioni "fuori bilancio"	-	105	-	546	276	-	-	-	-	-
C.1 Derivati finanziari con scambio di capitale	-	90	-	546	261	-	-	-	-	-
- Posizioni lunghe	-	52	-	273	131	-	-	-	-	-
- Posizioni corte	-	38	-	273	131	-	-	-	-	-
C.2 Derivati finanziari senza scambio di capitale	-	-	-	-	-	-	-	-	-	-
- Posizioni lunghe	-	-	-	-	-	-	-	-	-	-
- Posizioni corte	-	-	-	-	-	-	-	-	-	-
C.3 Depositi e finanziamenti da ricevere	-	15	-	-	15	-	-	-	-	-
- Posizioni lunghe	-	15	-	-	-	-	-	-	-	-
- Posizioni corte	-	-	-	-	15	-	-	-	-	-
C.4 Impegni a erogare fondi	-	-	-	-	-	-	-	-	-	-
- Posizioni lunghe	-	-	-	-	-	-	-	-	-	-
- Posizioni corte	-	-	-	-	-	-	-	-	-	-
C.5 Garanzie finanziarie rilasciate	-	-	-	-	-	-	-	-	-	-
C.6 Garanzie finanziarie ricevute	-	-	-	-	-	-	-	-	-	-
C.7 Derivati creditizi con scambio di capitale	-	-	-	-	-	-	-	-	-	-
- Posizioni lunghe	-	-	-	-	-	-	-	-	-	-
- Posizioni corte	-	-	-	-	-	-	-	-	-	-
C.8 Derivati creditizi senza scambio di capitale	-	-	-	-	-	-	-	-	-	-
- Posizioni lunghe	-	-	-	-	-	-	-	-	-	-
- Posizioni corte	-	-	-	-	-	-	-	-	-	-

SEZIONE 5 - RISCHI OPERATIVI

INFORMAZIONI DI NATURA QUALITATIVA

A. Aspetti generali, processi di gestione e metodi di misurazione del rischio operativo

Natura del rischio operativo

Il rischio operativo, così come definito dalla regolamentazione prudenziale, è il rischio di subire perdite derivanti dalla inadeguatezza o dalla disfunzione di procedure, risorse umane e sistemi interni, oppure da eventi esogeni. Tale definizione include il rischio legale, ma non considera quello reputazionale e strategico.

Il rischio operativo, in quanto tale, è un rischio puro, essendo ad esso connesse solo manifestazioni negative dell'evento. Tali manifestazioni sono direttamente riconducibili all'attività della Banca e riguardano l'intera struttura della stessa (governo, business e supporto).

Principali fonti di manifestazione

Il rischio operativo, connaturato nell'esercizio dell'attività bancaria, è generato trasversalmente da tutti i processi aziendali. In generale, le principali fonti di manifestazione del rischio operativo sono riconducibili alle frodi interne, alle frodi esterne, ai rapporti di impiego e sicurezza sul lavoro, agli obblighi professionali verso i clienti ovvero alla natura o caratteristiche dei prodotti, ai danni da eventi esterni, alla disfunzione dei sistemi informatici e all'esecuzione, consegna e gestione dei processi. Nell'ambito dei rischi operativi, risultano significative le seguenti sottocategorie di rischio, enucleate dalle stesse disposizioni di vigilanza:

- il rischio informatico ossia il rischio di incorrere in perdite economiche, di reputazione e di quote di mercato in relazione all'utilizzo di tecnologia dell'informazione e della comunicazione (*Information and Communication Technology - ICT*);
- il rischio di esternalizzazione ossia legato alla scelta di esternalizzare a terzi fornitori lo svolgimento di una o più attività aziendali.

Struttura organizzativa preposta al controllo del rischio

La Banca ha provveduto alla definizione di responsabilità ed attribuzioni organizzative articolate sia sugli Organi di Vertice che sulle unità organizzative aziendali, finalizzate al presidio del rischio in esame.

In particolare, il Consiglio di Amministrazione è responsabile dell'istituzione e del mantenimento di un efficace Sistema di Misurazione e Controllo del Rischio Operativo. La Direzione Generale, in coerenza con il modello di business ed il grado di esposizione ai rischi definito dal Consiglio di Amministrazione, predispone le misure necessarie ad assicurare l'attuazione ed il corretto funzionamento del sistema di monitoraggio e gestione del Rischio Operativo, assicurando che siano stati stabiliti canali di comunicazione efficaci, al fine di garantire che tutto il personale sia a conoscenza delle politiche e delle procedure rilevanti relative al sistema di gestione del Rischio Operativo. In tale ambito, gestisce le problematiche e le criticità relative agli aspetti organizzativi ed operativi dell'attività di gestione del Rischio Operativo. Il Collegio Sindacale, nell'ambito delle proprie funzioni istituzionali di sorveglianza, vigila sul grado di adeguatezza del sistema di gestione e controllo del rischio adottato, sul suo concreto funzionamento e sulla rispondenza ai requisiti stabiliti dalla normativa.

Nella gestione e controllo dei Rischi Operativi sono poi coinvolte le unità organizzative, ciascuna delle quali è destinataria dell'attribuzione di specifiche responsabilità coerenti con la titolarità delle attività dei processi nei quali il rischio in argomento si può manifestare. Tra queste, l'area Controllo Rischi è responsabile dell'analisi e valutazione dei Rischi Operativi, garantendo un'efficace e puntuale valutazione dei profili di manifestazione relativi, nel rispetto delle modalità operative di propria competenza.

Relativamente al Rischio Informatico, la Funzione ICT della Banca assicura, con il supporto del Centro Servizi e dei Fornitori di riferimento, il monitoraggio del livello di rischio residuo afferente le risorse componenti il sistema

informativo della banca, nonché la realizzazione dei necessari presidi di mitigazione qualora il rischio ecceda la soglia di propensione definita.

La revisione interna, nel più ampio ambito delle attività di controllo di propria competenza, effettua sui rischi operativi specifiche e mirate verifiche.

Sempre con riferimento ai presidi organizzativi, assume rilevanza la funzione di Conformità, deputata al presidio ed al controllo del rispetto delle norme, che fornisce un supporto nella prevenzione e gestione del rischio di incorrere in sanzioni giudiziarie o amministrative, di riportare perdite rilevanti conseguenti alla violazione di normativa esterna (leggi o regolamenti) o interna (statuto, codici di condotta, codici di autodisciplina).

Sistemi interni di misurazione, gestione e controllo del rischio operativo e valutazione delle performance di gestione.

Con riferimento alla misurazione regolamentare del requisito prudenziale a fronte dei rischi operativi, la Banca, non raggiungendo le specifiche soglie di accesso alle metodologie avanzate individuate dalla Vigilanza e in considerazione dei propri profili organizzativi, operativi e dimensionali, ha deliberato l'applicazione del metodo base (*Basic Indicator Approach* - BIA).

Sulla base di tale metodologia, il requisito patrimoniale a fronte dei rischi operativi viene misurato applicando il coefficiente regolamentare del 15% alla media delle ultime tre osservazioni su base annuale di un indicatore del volume di operatività aziendale (c.d. "indicatore rilevante) riferite alla situazione di fine esercizio (31 dicembre).

Qualora da una delle osservazioni risulti che l'indicatore rilevante è negativo o nullo, non si tiene conto di questo dato nel calcolo della media triennale.

La predisposizione di presidi per la prevenzione e l'attenuazione del rischio operativo ha l'obiettivo di ridurre la frequenza e/o la gravosità di impatto degli eventi di perdita. A tal fine, in linea con la generale strategia di gestione che mira a contenere il grado di esposizione al rischio operativo entro i valori indicati nella propensione al rischio, la Funzione di Risk Management, con il supporto dei diversi segmenti operativi di volta in volta coinvolti, definisce idonei presidi di mitigazione e prevenzione del rischio in esame.

Il sistema dei controlli interni costituisce il presidio principale per la prevenzione e il contenimento dei rischi operativi. Rileva pertanto in quest'ambito innanzitutto l'adozione e l'aggiornamento, alla luce di eventuali carenze riscontrate, delle politiche, processi, procedure, sistemi informativi o nella predisposizione di ulteriori presidi organizzativi e di controllo rispetto a quanto già previsto.

Per la gestione ed il controllo del rischio operativo, la banca monitora l'esposizione a determinati profili di insorgenza di tale rischio anche attraverso l'analisi ed il monitoraggio di un insieme di "indicatori di rilevanza". In tale ambito, rientra anche la verifica degli indicatori di rischio inerenti al profilo di rischio considerato e/o ai processi che espongono la banca ai predetti rischi, definiti nel rispetto di quanto previsto dal sistema RAF e dalle conseguenti politiche.

Relativamente al Rischio Informatico, sono stati predisposti degli indicatori specifici che vengono consuntivati annualmente dalla Funzione ICT, con il supporto del Centro Servizi e dei Fornitori di riferimento, al fine di predisporre un Rapporto Sintetico sulla situazione del rischio Informatico così come richiesto dalle Disposizioni di Vigilanza (Capitolo 4, Titolo IV, Parte Prima della Circolare 285/13 della Banca d'Italia).

Nell'ambito del complessivo assessment, con specifico riferimento alla componente di rischio legata all'esternalizzazione di processi/attività aziendali sono, inoltre, oggetto di analisi:

- quantità e contenuti delle attività in outsourcing;
- esiti delle valutazioni interne dei livelli di servizio degli *outsourcer*;
- qualità creditizia degli *outsourcer*.

Ad integrazione di quanto sopra, la Funzione di Risk Management per la conduzione della propria attività di valutazione, si avvale anche delle metodologie e degli strumenti utilizzati dall'Internal Auditing.

Le metodologie in argomento si basano sul censimento delle fasi e delle attività in cui si articolano tutti i processi operativi standard relativamente ai quali vengono individuati i rischi potenziali e i contenuti di controllo "ideali", sia di primo sia di secondo livello; la verifica dell'esistenza e dell'effettiva applicazione di tali contenuti permette di misurare l'adeguatezza dei presidi organizzativi e di processo ai fini della mitigazione e del contenimento delle diverse fattispecie di manifestazione del rischio entro i limiti definiti dal Consiglio di Amministrazione.

Al fine di agevolare la conduzione di tali analisi è disponibile il “Modulo Banca” della piattaforma “ARCo” (Analisi rischi e Controlli) sviluppata, nell’ambito del Progetto di Categoria sul Sistema dei Controlli interni delle BCC-CR, a supporto della conduzione delle attività di verifica *ex post* dell’Internal Auditing e della funzione di Compliance.

Tale strumento consente la conduzione di un’autodiagnosi dei rischi e dei relativi controlli, in chiave di self-assessment, permettendo di accrescere la consapevolezza anche in merito a tale categoria di rischi e agevolando il censimento degli eventi di perdita associati, anche ai fini della costituzione di un archivio di censimento delle insorgenze.

Inoltre, per quanto attiene le attività di verifica (*ex ante ed ex post*) della funzione di conformità, questa si avvale anche dell’applicativo di gestione credit Risk mitigation “CRM” in corso di adozione dal 2° semestre 2016.

Per una più articolata valutazione dei rischi operativi sono state avviate una serie di attività funzionali allo svolgimento di processi di raccolta, conservazione ed analisi di dati interni relativi a eventi e perdite operative più significativi. Tali processi, che in applicazione del principio di proporzionalità si svolgono con modalità semplificate, si muovono nel quadro delle iniziative sul tema promosse dagli organismi associativi di categoria.

Con riguardo al governo dei rischi operativi rilevano, anche, i presidi adottati nel contesto dell’adeguamento alla disciplina in materia di esternalizzazione di funzionali aziendali al di fuori del gruppo bancario (Circolare 285/13 della Banca d’Italia - Parte I, titolo IV, Capitolo 3, Sezione IV) che definiscono un quadro organico dei principi e delle regole cui attenersi per procedere all’esternalizzazione di funzioni aziendali e richiedono l’attivazione di specifici presidi a fronte dei rischi connessi, nonché il mantenimento della capacità di controllo dell’operato del fornitore e delle competenze necessarie all’eventuale re-internalizzazione, in caso di necessità, delle attività esternalizzate.

E’ bene preliminarmente evidenziare, proprio a tale ultimo riguardo, come la Banca si avvalga, in via prevalente, dei servizi offerti da società/enti appartenenti al Sistema del Credito Cooperativo, costituite e operanti nella logica di servizio prevalente - quando non esclusivo - alle BCC-CR, offrendo soluzioni mirate, coerenti con le caratteristiche delle stesse. Queste circostanze costituiscono una mitigazione dei rischi assunti dalla Banca nell’esternalizzazione di funzioni di controllo od operative importanti (ad esempio, con riguardo alla possibilità, in caso di necessità di interrompere il rapporto di fornitura, di individuare all’interno del network un fornitore omologo, con costi e impegni più contenuti rispetto a quelli che sarebbero altrimenti ipotizzabili, stante l’uniformità dei modelli operativi e dei presupposti del servizio con i quali ciascun outsourcer interno alla Categoria ha dimestichezza e opera). Ciò posto, pur se alla luce delle considerazioni richiamate, considerata la rilevanza che il ricorso all’esternalizzazione assume per la Banca, è stata condotta un’attenta valutazione delle modalità, dei contenuti e dei tempi del complessivo percorso di adeguamento alle nuove disposizioni.

Con riguardo a tutti i profili di esternalizzazione in essere, sono state attivate, in ottemperanza e adesione ai riferimenti e alle linee guida prodotti a riguardo dalla Categoria, le modalità atte ad accertare il corretto svolgimento delle attività da parte del fornitore predisponendo, in funzione delle diverse tipologie, differenti livelli di protezione contrattuale e di controllo, nonché flussi informativi dedicati, con riguardo all’elenco delle esternalizzazione di funzioni operative importanti e di funzioni aziendali di controllo.

Gli accordi di esternalizzazione formalizzati in un apposito contratto sono stati rivisti/sono in corso di revisione per assicurare che riportino le attività oggetto di esternalizzazione; il perimetro di applicazione con i rispettivi diritti / obblighi / responsabilità (nel rispetto delle leggi e dei regolamenti applicabili); le modalità di svolgimento del servizio; le condizioni al verificarsi delle quali possono essere apportate modifiche; la durata; le modalità di rinnovo e di interruzione; le condizioni economiche; le clausole di protezione dei dati personali, dei dati personali sensibili, delle informazioni riservate di proprietà della Banca.

In tale ambito e con riferimento all’esternalizzazione di funzioni operative importanti e di funzioni aziendali di controllo, che comporta obblighi più stringenti in termini di vincoli contrattuali e di specifici requisiti richiesti al fornitore (inerenti, tra l’altro, la definizione di specifici livelli di servizio, oggettivi e misurabili e delle relative soglie di rilevanza) sono stati definiti/sono in corso di definizione i livelli di servizio assicurati in caso di emergenza e le collegate soluzioni di continuità; è stato contemplato /è stato richiesto di contemplare contrattualmente (i) il diritto di accesso, per l’Autorità di Vigilanza, ai locali in cui opera il fornitore di servizi; (ii) la presenza di specifiche clausole risolutive per porre fine all’accordo di esternalizzazione in caso di particolari eventi che impediscano al Fornitore di garantire il servizio o in caso di mancato rispetto del livello di servizio concordato.

La Banca mantiene internamente la competenza richiesta per controllare efficacemente le funzioni operative importanti (FOI) e per gestire i rischi connessi con l’esternalizzazione, inclusi quelli derivanti da potenziali conflitti di interessi del fornitore di servizi. In tale ambito, è stato individuato all’interno dell’organizzazione, un referente interno per le attività esternalizzate, dotato di adeguati requisiti di professionalità, responsabile del controllo del livello dei servizi prestati dall’outsourcer e sanciti nei rispettivi contratti di esternalizzazione e dell’informativa agli Organi Aziendali sullo stato e l’andamento delle funzioni esternalizzate.

Con riguardo, all'esternalizzazione del contante, oltre a quelli sopra richiamati, sono già attivi i presidi ulteriori richiesti dalla specifica normativa di riferimento, legati alla particolare operatività.

Anche con riguardo all'esternalizzazione del sistema informativo/di componenti critiche del sistema informativo sono stati rivisti / in corso di revisione i riferimenti contrattuali alla luce degli ulteriori obblighi a carico del fornitore, legati alla gestione dei dati e alla sicurezza logica degli applicativi.

Più in generale, nell'ambito delle azioni intraprese nella prospettiva di garantire la piena conformità alle nuove Disposizioni di vigilanza (Circolare 285/13 della Banca d'Italia), rilevano le iniziative collegate al completamento delle attività di recepimento nei profili organizzativi e nelle disposizioni interne dei riferimenti di cui ai capitoli 4 (sistemi informativi) e 5 (continuità operativa) della citata disciplina.

In tale ambito la Banca, riconoscendo il valore della gestione del rischio informatico quale strumento a garanzia dell'efficacia ed efficienza delle misure di protezione del proprio sistema informativo, ha definito, in stretto raccordo con riferimenti progettuali elaborati nelle competenti sedi associative ed in conformità con i principi e le disposizioni normative vigenti, una metodologia per l'analisi del rischio informatico e del relativo processo di gestione (inclusiva dei profili attinenti l'erogazione di servizi informatici attraverso l'esternalizzazione dei servizi ICT verso fornitori esterni) che si incardinerà nel più ampio sistema di gestione dei rischi della Banca.

L'adozione di tale metodologia permetterà di integrare la gestione dei rischi operativi considerando anche i rischi connessi ai profili IT e di continuità operativa e documentare la valutazione, del rischio informatico sulla base dei flussi informativi continuativi stabiliti con il Centro Servizi.

L'adozione di tali riferimenti è propedeutica all'impostazione del processo di verifica, almeno annuale, della valutazione del rischio informatico sulla base dei risultati del monitoraggio dell'efficacia delle misure di protezione delle risorse ICT.

Rientra tra i presidi a mitigazione di tali rischi anche l'adozione, con delibera CdA del 28 dicembre 2006, di un "Piano di Continuità Operativa e di emergenza", volto a cautelare la Banca a fronte di eventi critici che possono inficiarne la piena operatività. In tale ottica, si è provveduto ad istituire le procedure operative da attivare per fronteggiare gli scenari di crisi, attribuendo, a tal fine, ruoli e responsabilità dei diversi attori coinvolti.

I riferimenti adottati sono stati rivisti e integrati alla luce dei requisiti introdotti con il capitolo 5, titolo IV, Parte Prima della Circolare 285/13 della Banca d'Italia, per supportare la conformità alle disposizioni di riferimento. Pur non risultando infatti necessario, in generale, modificare la strategia di continuità operativa adottata perché di fatto le nuove disposizioni, se aggiungono taluni adempimenti, non incidono sulle strategie di fondo del piano di continuità (che appaiono coerenti con quelle declinate nelle disposizioni precedenti e nei riferimenti a suo tempo adottati dalla Banca), si è ritenuto opportuno - nell'ambito dell'ordinario processo di revisione del piano di continuità operativa - procedere a talune integrazioni.

In particolare, il piano di continuità operativa è stato aggiornato con riferimento agli scenari di rischio. I nuovi scenari di rischio definiti - in linea di massima compatibili con quelli già in precedenza declinati - risultano maggiormente cautelativi anche rispetto a quelli contemplati nelle attuali disposizioni. Il piano di disaster recovery stabilisce le misure tecniche e organizzative per fronteggiare eventi che provochino l'indisponibilità dei centri di elaborazione dati. Tale piano, finalizzato a consentire il funzionamento delle procedure informatiche rilevanti in siti alternativi a quelli di produzione, costituisce parte integrante del piano di continuità operativa.

I piani di continuità operativa e di emergenza sono riesaminati periodicamente al fine di assicurarne la coerenza con le attività e le strategie gestionali in essere. Tali piani sono sottoposti a test periodici per accertarne l'effettiva applicabilità.

Pendenze legali rilevanti e indicazione delle possibili perdite

La natura delle pendenze legali in essere è principalmente relativa alla contestazione dello svolgimento dei servizi di investimento e dei servizi bancari in generale, nonché ad azioni revocatorie promosse per ottenere la condanna della Banca alla restituzione di somme accreditate sul conto corrente, ovvero la dichiarazione di inefficacia di garanzie acquisite.

A fronte dei contenziosi pendenti al 31 dicembre 2018, la Banca ha stanziato in bilancio fondi per 1.811 mila euro, ragionevolmente stimati in relazione ai prevedibili esborsi conseguenti a sentenze con esito negativo.

PARTE F - INFORMAZIONI SUL PATRIMONIO

SEZIONE 1 - IL PATRIMONIO DELL'IMPRESA

A. INFORMAZIONI DI NATURA QUALITATIVA

Una delle consolidate priorità strategiche della Banca è rappresentata dalla consistenza e dalla dinamica dei mezzi patrimoniali. Il patrimonio costituisce, infatti, il primo presidio a fronte dei rischi connessi all'operatività bancaria e il principale parametro di riferimento per le valutazioni condotte dall'autorità di vigilanza e dal mercato sulla solvibilità dell'intermediario. Esso contribuisce positivamente alla formazione del reddito di esercizio, permette di fronteggiare le immobilizzazioni tecniche e finanziarie della Banca, accompagna la crescita dimensionale rappresentando un elemento decisivo nelle fasi di sviluppo. Per assicurare una corretta dinamica patrimoniale in condizioni di ordinaria operatività, la Banca ricorre soprattutto all'autofinanziamento, ovvero al rafforzamento delle riserve attraverso la destinazione degli utili netti.

Il patrimonio netto della Banca è determinato dalla somma del capitale sociale, della riserva sovrapprezzo azioni, delle riserve di utili, delle riserve da valutazione e dall'utile di esercizio, per la quota da destinare a riserva, così come indicato nella Parte B della presente Sezione.

La nozione di patrimonio che la Banca utilizza nelle sue valutazioni è riconducibile alla nozione di "fondi propri" come stabilita dal Regolamento (UE) n. 575/2013 (CRR), articolata nelle tre componenti del capitale primario di classe 1 (CET 1), del capitale di classe 1 (Tier 1) e del capitale di classe 2 (Tier 2). Il patrimonio così definito, presidio principale dei rischi aziendali secondo le disposizioni di vigilanza prudenziale, rappresenta infatti il miglior riferimento per una efficace gestione, in chiave sia strategica, sia di operatività corrente, in quanto risorsa finanziaria in grado di assorbire le possibili perdite prodotte dall'esposizione della Banca a tutti i rischi assunti, assumendo un ruolo di garanzia nei confronti dei depositanti e dei creditori in generale.

La normativa di vigilanza richiede di misurare con l'utilizzo di metodologie interne la complessiva adeguatezza patrimoniale della Banca, sia in via attuale, sia in via prospettica e in ipotesi di "stress" per assicurare che le risorse finanziarie disponibili siano adeguate a coprire tutti i rischi anche in condizioni congiunturali avverse; ciò con riferimento oltre che ai rischi del c.d. "Primo Pilastro" (rappresentati dai rischi di credito e di controparte - misurati in base alla categoria delle controparti debentrici, alla durata e tipologia delle operazioni e alle garanzie personali e reali ricevute - dai rischi di mercato sul portafoglio di negoziazione e dal rischio operativo), ad ulteriori fattori di rischio - c.d. rischi di "Secondo Pilastro" - che insistono sull'attività aziendale (quali, ad esempio, il rischio di concentrazione, il rischio di tasso di interesse sul portafoglio bancario, etc..).

Il presidio dell'adeguatezza patrimoniale attuale e prospettica è sviluppato quindi in una duplice accezione:

- capitale regolamentare a fronte dei rischi di I Pilastro;
- capitale interno complessivo a fronte dei rischi di II Pilastro, ai fini del processo ICAAP.

Per assicurare una corretta dinamica patrimoniale in condizioni di ordinaria operatività, la Banca ricorre soprattutto all'autofinanziamento, ovvero al rafforzamento delle riserve attraverso la destinazione degli utili netti. La Banca destina infatti alle riserve indivisibili una parte largamente prevalente degli utili netti di esercizio. Il rispetto dell'adeguatezza patrimoniale viene perseguito anche attraverso attente politiche di distribuzione della limitata componente disponibile dell'utile, all'oculata gestione degli investimenti, in particolare gli impieghi, in funzione della rischiosità delle controparti e dei correlati assorbimenti, e con piani di rafforzamento basati sull'ampliamento della base sociale, l'emissione di passività subordinate o strumenti di capitale aggiuntivo computabili nei pertinenti aggregati dei fondi propri.

Con l'obiettivo di mantenere costantemente adeguata la propria posizione patrimoniale, la Banca si è dotata di processi e strumenti per determinare il livello di capitale interno adeguato a fronteggiare ogni tipologia di rischio assunto, nell'ambito di una valutazione dell'esposizione, attuale, prospettica e in situazione di "stress" che tiene conto delle strategie aziendali, degli obiettivi di sviluppo, dell'evoluzione del contesto di riferimento.

Annualmente, nell'ambito del processo di definizione degli obiettivi di budget, viene svolta un'attenta verifica di compatibilità delle proiezioni: in funzione delle dinamiche attese degli aggregati patrimoniali ed economici, se necessario, vengono già in questa fase individuate e attivate le iniziative necessarie ad assicurare l'equilibrio patrimoniale e la disponibilità delle risorse finanziarie coerenti con gli obiettivi strategici e di sviluppo della Banca.

La verifica del rispetto dei requisiti di vigilanza e della conseguente adeguatezza del patrimonio avviene trimestralmente. Gli aspetti oggetto di verifica sono principalmente i "ratios" rispetto alla struttura finanziaria della Banca (impieghi, crediti anomali, immobilizzazioni, totale attivo) e il grado di copertura dei rischi.

Ulteriori, specifiche, analisi ai fini della valutazione preventiva dell'adeguatezza patrimoniale vengono svolte all'occorrenza, in vista di operazioni di carattere straordinario, quali fusioni e acquisizioni, cessioni di attività.

Per i requisiti patrimoniali minimi si fa riferimento ai parametri obbligatori stabiliti dalle vigenti disposizioni di vigilanza (art. 92 del CRR), in base alle quali il capitale primario di classe 1 della Banca deve raggiuagliarsi almeno al 4,5% del totale delle attività di rischio ponderate ("CET1 capital ratio"), il capitale di classe 1 deve rappresentare almeno il 6% del totale delle predette attività ponderate ("Tier 1 capital ratio") e il complesso dei fondi propri della banca deve attestarsi almeno all'8% del totale delle attività ponderate ("Total capital ratio").

Si rammenta in proposito che la Banca d'Italia emana periodicamente una specifica decisione in merito ai requisiti patrimoniali che la Banca deve rispettare a seguito del processo di revisione e valutazione prudenziale (*supervisory review and evaluation process* - SREP) condotto ai sensi degli art. 97 e seguenti della Direttiva UE n. 36/2013 (CRD IV) e in conformità con quanto disposto dall'ABE relativamente all'imposizione di requisiti patrimoniali specifici aggiuntivi nel documento "Orientamenti sulle procedure e sulle metodologie comuni per il processo di revisione e valutazione prudenziale", pubblicato il 19 dicembre 2014.

In particolare, il citato articolo 97 della CRD IV stabilisce che la Banca d'Italia debba periodicamente riesaminare l'organizzazione, le strategie, i processi e le metodologie che le banche vigilate mettono in atto per fronteggiare il complesso dei rischi a cui sono esposte. Con lo SREP l'Autorità competente, quindi, riesamina e valuta il processo di determinazione dell'adeguatezza patrimoniale condotto internamente dalla Banca, analizza i profili di rischio della stessa sia singolarmente, sia in un'ottica aggregata, anche in condizioni di stress, ne valuta il contributo al rischio sistemico; valuta il sistema di governo aziendale, la funzionalità degli organi, la struttura organizzativa e il sistema dei controlli interni; verifica l'osservanza del complesso delle regole prudenziali.

Al termine di tale processo, l'Autorità, ai sensi dell'art. 104 della CRD IV, ha il potere - tra l'altro - di richiedere a fronte della rischiosità complessiva dell'intermediario un capitale aggiuntivo rispetto ai requisiti minimi dianzi citati; i *ratios* patrimoniali quantificati tenendo conto dei requisiti aggiuntivi hanno carattere vincolante ("*target ratio*").

I requisiti patrimoniali basati sul profilo di rischio della Banca, ai sensi del provvedimento sul capitale del 10/05/2018, si compongono, quindi, di requisiti di capitale vincolanti (costituiti dalla somma dei requisiti minimi ex art. 92 del CRR e dei requisiti vincolanti aggiuntivi determinati a esito dello SREP 2017) e del requisito di riserva di conservazione del capitale applicabile alla luce della vigente disciplina transitoria nella misura dell'1,875% (2,5%, secondo i criteri a regime, nel 2019), complessivamente intesi come *overall capital requirement ratio* - OCR, come di seguito indicato:

- 6,865% con riferimento al CET 1 ratio (composto da una misura vincolante del 4,99% e per la parte restante dalla componente di riserva di conservazione del capitale);
- 8,531% con riferimento al TIER 1 ratio (composto da una misura vincolante del 6,656% e per la parte restante dalla componente di riserva di conservazione del capitale);
- 10,749% con riferimento al Total Capital Ratio (composto da una misura vincolante del 8,874% e per la parte restante dalla componente di riserva di conservazione del capitale).

La riserva di conservazione di capitale è interamente coperta da CET1.

In caso di riduzione di uno dei ratio patrimoniali al di sotto dell'OCR, ma al di sopra della misura vincolante, occorre procedere all'avvio delle misure di conservazione del capitale. Qualora uno dei ratio dovesse scendere al di sotto della misura vincolante occorre dare corso a iniziative atte al ripristino immediato dei ratio su valori superiori al limite vincolante.

Accanto al rispetto dei richiamati coefficienti patrimoniali minimi obbligatori a fronte dei rischi di "primo pilastro", la normativa di vigilanza richiede anche di misurare con l'utilizzo di metodologie interne la complessiva adeguatezza patrimoniale della banca sia in via attuale sia in via prospettica e in ipotesi di "stress" l'insieme dei rischi aziendali che comprendono, oltre a quelli del "primo pilastro" (credito, controparte, mercato, operativo), ulteriori fattori di rischio che insistono sull'attività aziendale come, in particolare, i rischi di concentrazione, di tasso di interesse, di liquidità, di leva finanziaria eccessiva ecc. ("secondo pilastro"). L'esistenza, accanto ai coefficienti minimi obbligatori, del "secondo pilastro" di fatto amplia il concetto di adeguatezza patrimoniale, che assume una connotazione più globale e tesa alla verifica complessiva dei fabbisogni patrimoniali e delle fonti effettivamente disponibili, in coerenza con gli obiettivi strategici e di sviluppo della banca stessa.

La Banca si è dotata di processi e strumenti (Internal Capital Adequacy Process, ICAAP) per determinare il livello di capitale interno adeguato a fronteggiare ogni tipologia di rischio, nell'ambito di una valutazione dell'esposizione, attuale, prospettica e in situazione di "stress", che tenga conto delle strategie e dell'evoluzione del contesto di riferimento.

Obiettivo della Banca è quindi quello di mantenere un'adeguata copertura patrimoniale a fronte dei requisiti richiesti dalle norme di vigilanza; nell'ambito del processo ICAAP la loro evoluzione viene pertanto stimata in sede di attività di pianificazione sulla base degli obiettivi stabiliti dal Consiglio di Amministrazione.

La verifica del rispetto dei requisiti di vigilanza e della conseguente adeguatezza del patrimonio avviene trimestralmente. Gli aspetti oggetto di verifica sono principalmente i "ratios" rispetto alla struttura finanziaria della Banca (impieghi, crediti anomali, immobilizzazioni, totale attivo) e il grado di copertura dei rischi.

L'attuale consistenza patrimoniale consente il rispetto delle regole di vigilanza prudenziale previste per tutte le banche, nonché quelle specifiche dettate per le banche di credito cooperativo.

Per ogni ulteriore approfondimento in merito al processo di autovalutazione dell'adeguatezza patrimoniale e alla consistenza e alla composizione dei fondi propri della Banca, si fa rinvio alla correlata informativa contenuta all'interno del documento di Informativa al Pubblico ("Terzo Pilastro"), pubblicato dalla Banca sul proprio sito internet.

B. INFORMAZIONI DI NATURA QUANTITATIVA**B.1 PATRIMONIO DELL'IMPRESA: COMPOSIZIONE**

Voci/Valori	Importo 31/12/2018
1. Capitale	8.278
2. Sovrapprezzi di emissione	468
3. Riserve	64.723
- di utili	65.944
a) legale	85.255
b) statutaria	-
c) azioni proprie	20
d) altre	(19.331)
- altre	(1.221)
4. Strumenti di capitale	-
5. (Azioni proprie)	(5)
6. Riserve da valutazione:	3.637
- Titoli di capitale designati al fair value con impatto sulla redditività complessiva	-
- Coperture su titoli di capitale designati al fair value con impatto sulla redditività complessiva	-
- Attività finanziarie valutate al fair value con impatto sulla redditività complessiva	(1.069)
- Attività materiali	5.175
- Attività immateriali	-
- Copertura di investimenti esteri	-
- Copertura dei flussi finanziari	-
- Strumenti di copertura [elementi non designati]	-
- Differenze di cambio	-
- Attività non correnti e gruppi di attività in via di dismissione	-
- Passività finanziarie designate al fair value con impatto a conto economico (variazioni del proprio merito creditizio)	-
- Utili (perdite) attuariali relativi a piani previdenziali a benefici definiti	(469)
- Quote delle riserve da valutazione delle partecipazioni valutate a patrimonio netto	-
- Leggi speciali di rivalutazione	-
7. Utile (perdita) d'esercizio	1.753
Totale	78.854

Il capitale sociale della Banca indicato al punto 1. è costituito da n. 1.604.171 azioni ordinarie del valore nominale unitario di euro 5,16, per un controvalore complessivo pari ad euro 8.277.522,36 (valore al centesimo di euro).

Alla data di chiusura del bilancio la Banca deteneva in portafoglio n. 976 azioni proprie riacquistate per un controvalore pari ad euro -5.036,16 (valore al centesimo di euro).

Le riserve di utili indicate al punto 3. includono:

- la riserva legale di cui alla sottovoce a) per 85.255 mila euro;
- la riserva azioni proprie di cui alla sottovoce c) per 20 mila euro;
- le altre riserve di cui alla sottovoce d), negative per 19.331 mila euro, composte:
 - ⇒ dalla riserva Fondo Federale per 527 mila euro;
 - ⇒ dalla riserva per importi residui di ristorni a soci per 8 mila euro;
 - ⇒ dal saldo netto delle riserve positive e negative connesse agli effetti della transizione ai principi contabili internazionali Ias/Ifrs (First Time Adoption), negativo per 71 mila euro;
 - ⇒ dal saldo netto delle riserve positive e negative relative al passaggio ai principi contabili internazionali IAS (Utili/Perdite portate a nuovo), positivo per 540 mila euro;
 - ⇒ dalla riserva connessa agli effetti dell'introduzione del principio contabile internazionale IFRS9 negativa per 20.335 mila euro.

Le altre riserve indicate al punto 3. Riserve - altre, negative per 1.221 mila euro, si riferiscono:

- alla riserva connessa con gli effetti dell'operazione di fusione per incorporazione realizzata nel 2012, positiva per 237 mila euro;

- alla riserva connessa all'operazione di fusione per incorporazione realizzata nel 2017, negativa per 1.458 mila euro.

Le riserve da valutazione indicate al punto 6. - sottovoce "Utili (perdite) attuariali relativi a piani previdenziali a benefici definiti", pari a -469 mila euro, includono il saldo netto negativo degli utili e delle perdite attuariali derivanti dalla valutazione del trattamento di fine rapporto, maturati alla data di bilancio.

Le riserve da valutazione di cui al punto 6. - sottovoce "Attività finanziarie valutate al fair value con impatto sulla redditività complessiva", negative per 1.069 mila euro, sono dettagliate nella successiva tabella B.2.

Ulteriori informazioni sono fornite nella precedente Sezione 14 - Parte B del passivo del presente documento.

B.2 RISERVE DA VALUTAZIONE DELLE ATTIVITÀ FINANZIARIE VALUTATE AL FAIR VALUE CON IMPATTO SULLA REDDITIVITÀ COMPLESSIVA: COMPOSIZIONE

Attività/Valori	Totale 31/12/2018	
	Riserva positiva	Riserva negativa
1. Titoli di debito	-	(1.000)
2. Titoli di capitale	-	(69)
3. Finanziamenti	-	-
Totale	-	(1.069)

Le Riserve da valutazione delle attività finanziarie valutate al fair value con impatto sulla redditività complessiva indicate in corrispondenza del punto 2. Titoli di capitale, pari a -69 mila euro, sono rilevate su strumenti di capitale aggiuntivo di classe 1 (AT1) sottoscritti direttamente o indirettamente dalla Banca nell'ambito degli interventi effettuati dai Fondi di Categoria per il sostegno e il rilancio di banche appartenenti al sistema del Credito Cooperativo.

B.3 RISERVE DA VALUTAZIONE DELLE ATTIVITÀ FINANZIARIE VALUTATE AL FAIR VALUE CON IMPATTO SULLA REDDITIVITÀ COMPLESSIVA: VARIAZIONI ANNUE

	Titoli di debito	Titoli di capitale	Finanziamenti
1. Esistenze iniziali	371	(37)	-
2. Variazioni positive	-	-	-
2.1 Incrementi di fair value	-	-	-
2.2 Rettifiche di valore per rischio di credito	-	X	-
2.3 Rigiro a conto economico di riserve negative da realizzo	-	X	-
2.4 Trasferimenti ad altre componenti di patrimonio netto (titoli di capitale)	-	-	-
2.5 Altre variazioni	-	-	-
3. Variazioni negative	(1.371)	(32)	-
3.1 Riduzioni di fair value	(1.023)	(32)	-
3.2 Riprese di valore per rischio di credito	-	-	-
3.3 Rigiro a conto economico da riserve positive: da realizzo	(348)	X	-
3.4 Trasferimenti ad altre componenti di patrimonio netto (titoli di capitale)	-	-	-
3.5 Altre variazioni	-	-	-
4. Rimanenze finali	(1.000)	(69)	-

B.4 RISERVE DA VALUTAZIONE RELATIVE A PIANI A BENEFICI DEFINITI: VARIAZIONI ANNUE

Componenti/valori variazioni annue	Totale al 31/12/2018	
	Riserva positiva	Riserva negativa
Esistenza iniziale	-	(535)
1. Utile (perdita) da variazioni di ipotesi finanziarie	-	71
2. Utile (perdita) dovuta al passare del tempo	-	(5)
TOTALE	-	(469)

SEZIONE 2 - I FONDI PROPRI E I COEFFICIENTI DI VIGILANZA

Per ogni ulteriore approfondimento in merito al processo di autovalutazione dell'adeguatezza patrimoniale e alla consistenza e alla composizione dei fondi propri della Banca, si fa rinvio alla correlata informativa contenuta all'interno del documento di Informativa al Pubblico ("Terzo Pilastro"), pubblicato dalla Banca sul proprio sito internet.

PARTE G - OPERAZIONI DI AGGREGAZIONE RIGUARDANTI IMPRESE O RAMI D'AZIENDA

SEZIONE 1 - OPERAZIONI REALIZZATE DURANTE L'ESERCIZIO

Nell'esercizio la Banca non ha realizzato operazioni di aggregazione riguardanti imprese o rami d'azienda. Pertanto, la presente Sezione 1 non è oggetto di compilazione.

SEZIONE 2 - OPERAZIONI REALIZZATE DOPO LA CHIUSURA DELL'ESERCIZIO

Dopo la chiusura dell'esercizio e fino alla data di approvazione del progetto di bilancio da parte del Consiglio di Amministrazione la Banca non ha effettuato operazioni di aggregazioni di imprese o rami d'azienda. Non si procede, pertanto, alla compilazione della presente Sezione 2.

SEZIONE 3 - RETTIFICHE RETROSPETTIVE

La Banca non ha realizzato processi di aggregazione nell'esercizio precedente e conclusi nel corrente esercizio. Non rilevano pertanto le informazioni della presente Sezione 3, per cui viene omessa la relativa compilazione.

PARTE H - OPERAZIONI CON PARTI CORRELATE

1. INFORMAZIONI SUI COMPENSI DEI DIRIGENTI CON RESPONSABILITÀ STRATEGICA

	Benefici a breve termine	Benefici successivi al rapporto di lavoro	Altri benefici a lungo termine	Crediti e garanzie	Pagamento in azioni	Totale 31/12/2018
Amministratori, Dirigenti e Sindaci	1.088	286	-	-	-	1.374

La tabella, così come richiesto dallo IAS 24 par. 17, riporta l'ammontare delle retribuzioni di competenza dell'esercizio dei Dirigenti con responsabilità strategica, intendendosi per tali coloro che hanno il potere e la responsabilità della pianificazione, della direzione e controllo delle attività della Banca, compresi gli Amministratori e i Sindaci della Banca stessa.

La voce "benefici a breve termine" include salari, stipendi, benefits e compensi per amministratori e sindaci.

La voce "benefici successivi al rapporto di lavoro" comprende i contributi previdenziali e quote di accantonamento TFR e FNP.

La voce "benefici dovuti ai dipendenti per la cessazione del rapporto di lavoro" comprende gli incentivi all'esodo e compensi similari.

Infine, la voce "altri benefici a lungo termine" comprende la quota di accantonamento per il "premio di fedeltà".

I compensi agli amministratori e ai sindaci sono stati determinati con delibera dell'Assemblea dei soci del 29 maggio 2016. Tali compensi comprendono sia i gettoni di presenza che le indennità di carica.

2. INFORMAZIONI SULLE TRANSAZIONI CON PARTI CORRELATE

	Attivo	Passivo	Garanzie e impegni rilasciati	Garanzie e impegni ricevuti	Ricavi	Costi
Amministratori, Sindaci e altri dirigenti con responsabilità strategica	190	566	-	948	6	2
Altri parti correlate	3.039	2.261	50	326	104	9
Società controllate	-	-	-	-	-	-
Società collegate	-	-	-	-	-	-
Totale	3.229	2.827	50	1.274	110	11

Le altre parti correlate includono gli stretti familiari degli Amministratori, dei Sindaci e degli altri Dirigenti con responsabilità strategica, nonché le società controllate dai medesimi soggetti o dai loro stretti familiari.

Per quanto riguarda le operazioni con i soggetti che esercitano funzioni di amministrazione, direzione e controllo della Banca trova applicazione l'art. 136 del D.Lgs. 385/1993 e l'art. 2391 del codice civile.

Più in generale, per le operazioni con parti correlate, così come definite dallo IAS 24, trovano anche applicazione le disposizioni di vigilanza prudenziale di cui al Titolo V, capitolo 5, della circolare della Banca d'Italia n. 263/2006 ("Attività di rischio e conflitti di interesse nei confronti di soggetti collegati"), salvo alcune limitate casistiche dovute alla non perfetta coincidenza tra gli ambiti applicativi delle due normative.

Per quanto sopra, con delibera del Consiglio di Amministrazione del 26 novembre 2013 in ultimo aggiornata dallo stesso CdA con delibera del 18 luglio 2016 la Banca si è dotata di un apposito "Regolamento in materia di interessi degli amministratori, obbligazioni degli esponenti aziendali e attività di rischio e conflitti d'interesse nei confronti di soggetti collegati alla Banca" disciplinante le procedure deliberative e i limiti quantitativi prudenziali e di propensione al rischio per tali operazioni, nonché gli assetti organizzativi e il sistema dei controlli interni atti ad assicurare il rispetto di tali regole.

Le operazioni con parti correlate sono regolarmente poste in essere a condizioni di mercato e comunque sulla base di valutazioni di convenienza economica e sempre nel rispetto della normativa vigente, dando adeguata motivazione delle ragioni e della convenienza per la conclusione delle stesse.

Le operazioni con parti correlate non hanno una incidenza significativa sulla situazione patrimoniale e finanziaria, sul risultato economico e sui flussi finanziari della Banca.

Nel bilancio non risultano svalutazioni analitiche o perdite per crediti dubbi verso parti correlate. Sui crediti verso parti correlate viene pertanto applicata solo la svalutazione prevista, in base al principio contabile IFRS 9, per le esposizioni non deteriorate.

**PARTE I - ACCORDI DI PAGAMENTO
BASATI SU PROPRI STRUMENTI
PATRIMONIALI**

INFORMAZIONI DI NATURA QUALITATIVA

Alla data di riferimento del bilancio, la Banca non ha posto in essere accordi di pagamento basati su propri strumenti patrimoniali.

INFORMAZIONI DI NATURA QUANTITATIVA

Alla data di riferimento del bilancio, la Banca non ha posto in essere accordi di pagamento basati su propri strumenti patrimoniali.

Non si procede, pertanto, alla compilazione della presente Sezione.

PARTE L - INFORMATIVA DI SETTORE

PARTE L - INFORMATIVA DI SETTORE

La Banca non è tenuta a compilare la presente Parte L in quanto intermediario non quotato.

ALLEGATI

ALLEGATO 1

Elenco analitico proprietà immobiliari comprensivo delle rivalutazioni effettuate:

Ubicazione	Destinazione	Ammontare della rivalutazione ex L. 576/75	Ammontare della rivalutazione ex L. 72/83	Ammontare della rivalutazione ex L. 408/90	Ammontare della rivalutazione ex L. 413/91	Ammontare della rivalutazione ex L. 342/00	Ammontare della rivalutazione ex L. 266/05
Immobili Strumentali:							
Quarrata - Via IV Novembre, 125	EX sede sociale		96				589
Quarrata - Via IV Novembre, 108	Agenzia Sede						3.875
Agliana - Via Ferrucci, 1	Agenzia Agliana						351
Prato - Via Cava, 106	Agenzia San Giusto						169
Prato - Via San Paolo, 249	Agenzia San Paolo						103
Lamporecchio - Via Verdi, 9	Agenzia Lamporecchio						125
Quarrata - Via IV Novembre, 104	Deposito						344
Quarrata - Via IV Novembre, 98	Deposito						1
Quarrata - Via Cda Montemagno, 20	Agenzia Quarrata						8
Totale			96				5.565
Immobili da Investimento:							
Quarrata - Via Cda Montemagno							27
Quarrata - Via Cda Montemagno							21
Prato - Via San Paolo, 247							63
Prato - Via San Paolo, 249							65
Vinci - Via Leonardo da Vinci, 55							15
Totale							191
Totale complessivo			96				5.756

ALLEGATO 2

Oneri per revisione legale - comma 1, n. 16-bis, Art. 2427 del C.C.

In ottemperanza a quanto previsto dall'art. 2427, 1° comma, n. 16-bis del codice civile si riepilogano di seguito i corrispettivi contrattualmente stabiliti, per l'esercizio in corso alla data di chiusura del presente bilancio, con la Società di Revisione/i revisori legali per l'incarico di revisione legale dei conti e per la prestazione di altri servizi resi alla Banca.

Gli importi sono al netto dell'IVA e delle spese.

Tipologia di servizi	Soggetto che ha prestato il servizio	Corrispettivi
Verifica dei conti annuali	Kpmg SpA	58
Altri servizi di verifica svolti	Kpmg SpA	44
Totale corrispettivi		102